

المملكة المغربية
المنذوبة السامة للتخطيط
المذيرة الجهوة بالرباط

منوكراففة
جهة الرباط سلا زمر زعفر
2010



المملكة المغربية
المنذوبية السامية للتخطيط
المديرية الجهوية بالرباط

مذونجرافية جهة الرباط سلا زمور زعير 2010

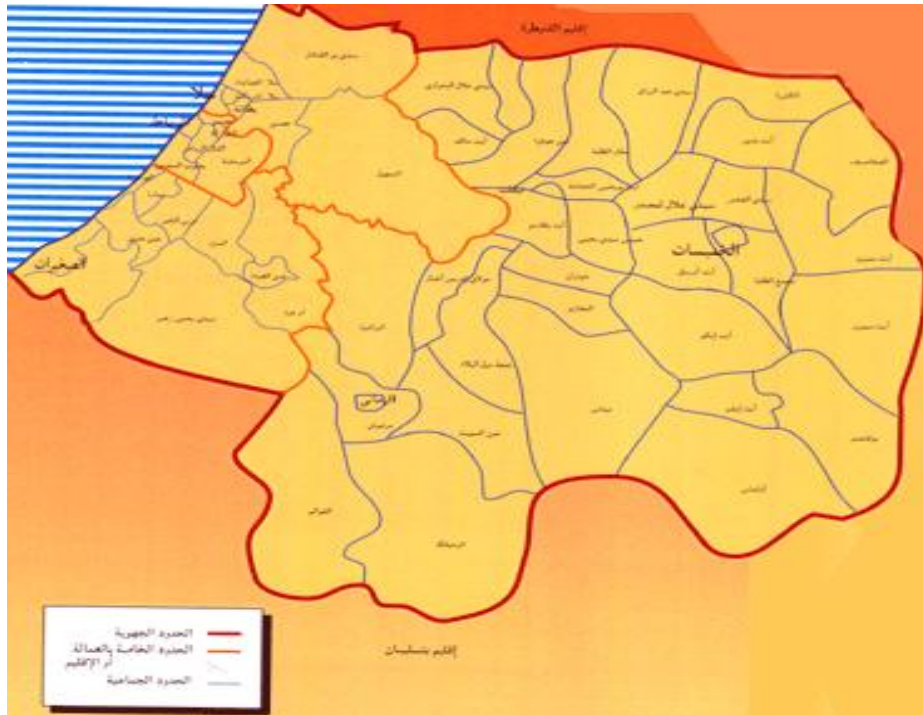

الفهرس

9	لائحة الجداول
16	لائحة البيانات
20	مقدمة
21	I) معطيات عامة عن الجهة
22	1) التقسيم الإداري
22	2) المميزات الطبيعية للجهة
23	3) تطور ومميزات سكان الجهة
25	4) الإمكانيات الاقتصادية والفلاحية للجهة
26	5) المؤهلات السياحية
27	6) البنيات التحتية
28	III) المميزات الديمغرافية للجهة
28	1) تطور السكان
31	2) الكثافة السكانية
33	3) بنية السكان حسب السن والجنس
36	4) الفئات الهشة
44	5) الخصائص المميزة للأسر
44	1.5) تطور عدد الأسر
47	2.5) مكونات حجم الأسر
49	6) ظروف سكن الأسر
49	1.6) نوع المسكن
50	2.6) صفة حيازة المسكن
51	3.6) مميزات وعناصر تجهيز المسكن
58	7) التمدين وتوزيع المراكز الحضرية بالجهة
58	1.7) التمدين
61	2.7) البنية الحضرية
61	8) النشاط الاقتصادي والتشغيل بالجهة
63	1.8) النشاط الاقتصادي والبطالة
71	2.8) الحالة في المهنة للنشيطين المشتغلين والعاطلين
73	3.8) موظفو الإدارات العمومية
74	III) المتغيرات الديموغرافية للسكان

.....75.....	(1) الخصوبة
.....77.....	(2) الزواجية
.....79.....	(3) معدل السن عند الزواج الأول
.....80.....	(4) مؤشر العزوبة النهائية
.....81.....	(5) وفيات الأطفال
.....84.....	VI (القطاعات الإجتماعية
.....84.....	(1) التربية والتكوين
.....85.....	(1.1) الأمية والت مدرس
.....115.....	(2.1) التكوين المهني وتكوين الأطر
.....122.....	(2) الصحة والتأطير الطبي بالجهة
.....122.....	(1.2) التجهيزات الصحية والطاقة السريرية
.....125.....	(2.2) التأطير الطبي وشبه الطبي
.....127.....	(3.2) المرضى داخل الوحدات الصحية العمومية ومعدل الإيواء
.....130.....	(4.2) الأنشطة العادية الأخرى للمؤسسات الصحية
.....135.....	(3) الشبيبة والرياضة
.....135.....	(1.3) المنشآت الرياضية
.....136.....	(2.3) الأنشطة الثقافية والترفيهية والاجتماعية
.....141.....	(3.3) مساعدة الفئات المحتاجة
.....144.....	(4) العدل
.....155.....	V (القطاعات الإنتاجية
.....155.....	(1) القطاع الفلاحي
.....168.....	(2) القطاع السياحي
.....174.....	(3) القطاع الصناعي
.....174.....	(1.3) الصناعة العصرية
.....179.....	(2.3) الصناعة التقليدية
.....181.....	(4) القطاع التجاري
.....181.....	(1.4) التموين ومراقبة الأسعار
.....183.....	(2.4) الملكية التجارية والصناعية
.....185.....	VI (البنيات التحتية
.....185.....	(1) شبكة النقل ووسائل المواصلات
.....199.....	(2) المواصلات السلكية واللاسلكية
.....196.....	(3) السدود
.....197.....	(4) الكهرباء والماء الصالح للشرب

5) الإسكان و التعمير
خاتمة

.....202.....

.....208.....

لائحة الجداول

- 22 الجدول رقم1: التنظيم الإداري للجهة سنة 2009
- الجدول رقم 2: توزيع السكان القانونيين بالجهة والمعدل السنوي للزيادة حسب
- 30العمالات أو الإقليم والوسط سنتي 2004 و 2009
- الجدول رقم 3: الكثافة السكانية حسب العمالات والإقليم بالجهة
- 32 سنتي 1994 و 2004
- الجدول رقم 4: تطور بنية سكان الجهة حسب فئات الأعمار ووسط الإقامة
- 34 والجنس سنة 2004
- الجدول رقم5: مؤشر الذكورة حسب الفئات العمرية بالجهة
- 34 سنتي 1994 و 2004
- الجدول رقم6: مؤشر التبعية حسب العمالات أو الإقليم خلال سنة 2004
- الجدول رقم7: نسبة الساكنة التي يقل عمرها عن 20 سنة حسب عمالات وإقليم
- 36 الجهة سنة 2004
- الجدول رقم8: نسبة العازبين لدى الفئة العمرية 15-19 سنة حسب
- 38 وسط الإقامة والجنس سنة 2004
- الجدول رقم9: نسبة غير المتدرسين (10-14 سنة) حسب وسط الإقامة
- 39 والجنس سنة 2004
- الجدول رقم10: معدل النشاط (15-19 سنة) حسب الجنس بعمالات وإقليم
- 40 الجهة سنة 2004
- الجدول رقم11: توزيع معدل النشاط والامية لدى النساء حسب العمالات
- 42 والإقليم ووسط الإقامة سنة 2004
- الجدول رقم12: توزيع الأشخاص البالغين 60 سنة فأكثر حسب العمالات
- 43 والإقليم ووسط الإقامة سنة 2004
- الجدول رقم13: معدل نشاط الأشخاص المسنين حسب الجنس والعمالات
- 44 والإقليم بالجهة سنة 2004
- الجدول رقم14: توزيع عدد الأسر حسب العمالات والإقليم بالجهة سنتي
- 46 1994 و 2004
- الجدول رقم15: توزيع متوسط حجم الأسر حسب العمالات والإقليم ووسط
- 48 الإقامة بالجهة سنتي 1994 و 2004
- الجدول رقم16: توزيع أسر الجهة حسب نوع المسكن ومحل
- 50 الإقامة سنة 2004
- الجدول رقم17: توزيع أسر الجهة حسب صفة حيازة المسكن
- 51 ومحل الإقامة سنة 2004

- الجدول رقم 18: معدل الإيواء في الغرفة (معدل الأشخاص لكل غرفة)
53 حسب محل الإقامة بعمالات وإقليم الجهة سنة 2004
- الجدول رقم 19: توزيع أسر الجهة حسب عدد غرف المسكن
54 ومحل الإقامة سنة 2004
- الجدول رقم 20: نسبة الأسر المتوفرة على الوسائل الأساسية بالمسكن
56 حسب محل الإقامة سنة 2004
- الجدول رقم 21: نسبة الأسر حسب وسيلة التطهير ووسط الإقامة
57 بالجهة سنة 2004
- الجدول رقم 22: توزيع زيادة ساكنة الجهة حسب العمالة أو الإقليم ووسط
60 الإقامة ومعدل التكاثر الإجمالي والسنوي سنتي 1994 و2004.
- الجدول رقم 23: نسبة التمدن بالجهة سنتي 1994 و2004
60
- الجدول رقم 24: توزيع ساكنة الجهة حسب نوع النشاط والجنس بالجهة،
62 سنة 2004
- الجدول رقم 25: توزيع الساكنة النشيطة بالجهة حسب وسط الإقامة والجنس،
64 سنة 2004
- الجدول رقم 26: معدل نشاط السكان البالغين 15 سنة فأكثر حسب الوسط
67 والجنس و عمالات وإقليم الجهة، سنتي 2008 و 2009
- الجدول رقم 27: معدل النشاط للسكان البالغين 15 سنة فأكثر حسب الوسط
68 والجنس بالجهة، سنتي 2008 و2009
- الجدول رقم 28: معدل البطالة للسكان البالغين 15 سنة فأكثر حسب الوسط
70 والجنس و عمالات وإقليم الجهة، سنتي 2008 و2009
- الجدول رقم 29: معدل البطالة للسكان البالغين 15 سنة فأكثر حسب الوسط
71 والجنس بالجهة، سنتي 2008 و2009
- الجدول رقم 30: توزيع السكان النشيطين المشتغلين حسب الحالة في المهنة
72 ووسط الإقامة، سنة 2007
- الجدول رقم 31: موظفو الدولة حسب الجنس و عمالات وإقليم الجهة،
74 31 دجنبر 2009
- الجدول رقم 32: نسب الخصوبة حسب السن ((%) والمؤشر التركيبي للخصوبة
75 بالجهة سنتي 1994 و2004
- الجدول رقم 33: تطور المؤشر التركيبي للخصوبة حسب عمالات وإقليم الجهة
76 سنتي 1994 و2004
- الجدول رقم 34: بنية ساكنة الجهة (15 سنة فأكثر) حسب الحالة العائلية
77 والوسط والجنس سنتي 1994 و2004
- الجدول رقم 35: السن عند الزواج الأول حسب الجنس والوسط بالجهة
80 سنتي 1994 و2004

- الجدول رقم 36: مؤشر العزوبة النهائية (البالغين 55 سنة فأكثر) حسب الجنس
80 ووسط الإقامة سنتي 1994 و2004
- الجدول رقم 37: نسبة العازبين حسب فئات الأعمار والوسط والجنس بالجهة
81 سنتي 1994 و2004
- الجدول رقم 38: توزيع وفيات الأطفال حسب فئات الأعمار ومحل الإقامة
83 الاعتيادية بالجهة سنة 2001
- الجدول رقم 39: نسبة الأمية عند الأشخاص البالغين 10 سنوات فأكثر حسب
86 عمالات وإقليم الجهة والوسط سنة 2004
- الجدول رقم 40: نسبة الأمية حسب فئات الأعمار ووسط الإقامة وعمالات وإقليم
87 الجهة سنة 2004
- الجدول رقم 41: توزيع الساكنة ذات 10 سنوات فأكثر حسب مستوى الدراسة
90 ووسط الإقامة سنة 2004
- الجدول رقم 42: توزيع مراكز محو الأمية حسب النيابات وعدد المستفيدين
91 من هذا البرنامج سنة 2009
- الجدول رقم 43: توزيع تلاميذ ومربي التعليم الأولي العصري بالجهة السنة
93 الدراسية 2009-2010
- الجدول رقم 44: عدد التلاميذ حسب وسط الإقامة وعمالات وإقليم الجهة السنة
95 الدراسية 2009-2010
- الجدول رقم 45: هيئة التدريس حسب الجنس والوسط وعمالات وإقليم الجهة
95 السنة الدراسية 2007-2008
- الجدول رقم 46: توزيع مؤسسات السلك الأول الأساسي حسب عمالات وإقليم
97 الجهة والوسط، السنة الدراسية 2009-2010
- الجدول رقم 47: توزيع عدد التلاميذ بالتعليم الخاص حسب عمالات وإقليم الجهة
99 السنة الدراسية 2009-2010
- الجدول رقم 48: عدد تلاميذ السلك الثاني أساسي حسب وسط الإقامة والجنس
101 بعمالات وإقليم الجهة السنة الدراسية 2009-2010
- الجدول رقم 49: عدد المؤسسات والفصول والحجرات المستعملة بالسلك الثاني
101 من التعليم الأساسي حسب الوسط وعمالات وإقليم الجهة السنة الدراسية
2009-2010
- الجدول رقم 50: هيئة التدريس بالسلك الثاني من التعليم الأساسي حسب الوسط
103 وعمالات وإقليم الجهة، السنة الدراسية 2009-2010
- الجدول رقم 51: توزيع عدد تلاميذ التعليم الخصوصي بالسلك الثاني من التعليم
الأساسي حسب عمالات وإقليم الجهة، السنة الدراسية
104 2009-2010
- الجدول رقم 52: عدد تلاميذ التعليم الثانوي العمومي حسب وسط الإقامة
108 وعمالات وإقليم الجهة، السنة الدراسية 2009-2010

- الجدول رقم 53: عدد المؤسسات والفصول والحجرات المستعملة بالتعليم
108 الثانوي العمومي حسب الوسط، السنة الدراسية 2010-2009
الجدول رقم 54: هيئة التدريس بالتعليم الثانوي العمومي حسب الوسط وعمليات
109 وإقليم الجهة، السنة الدراسية 2010-2009
الجدول رقم 55: توزيع عدد تلاميذ التعليم الثانوي الخصوصي حسب عمليات
110 وإقليم الجهة، السنة الدراسية 2010-2009
الجدول رقم 56: عدد طلبة السلك الأول والثاني والثالث بجامعة محمد الخامس
112 بالرباط، السنة الدراسية 2010-2009
الجدول رقم 57: هيئة التدريس حسب الجامعة ، السنة الدراسية 2010-2009
113 الجدول رقم 58: عدد طلبة المدارس والمعاهد العليا بالجهة سن 2009
114 الجدول رقم 59: معطيات حول الأحياء الجامعية بالجهة، السنة الدراسية
115 2010-2009
الجدول رقم 60: التوزيع الجغرافي لعدد مؤسسات التكوين المهني وللطاقة
117 الاستيعابية بالجهة، السنة الدراسية 2007-2006
الجدول رقم 61: توزيع عدد المتدربين حسب القطاع والتخصص وحسب
118 العمليات والإقليم، السنة الدراسية 2010-2009
الجدول رقم 62: توزيع عدد المتدربين وهيئة التدريس حسب الجنس وعمليات
120 وإقليم الجهة، السنة الدراسية 2010-2009
الجدول رقم 63: توزيع أساتذة السلك الثاني بالمدارس العليا للأساتذة حسب
121 الجنس وسلك التكوين، الموسم الدراسي 2008-2007
121 الجدول رقم 64: أعداد المتدربين بمراكز التبريز بالجهة
الجدول رقم 65: توزيع البنيات التحتية الصحية حسب عمليات وإقليم الجهة،
124 سنة 2009
الجدول رقم 66: توزيع الجهاز الطبي وشبه الطبي حسب عمليات وإقليم
126 الجهة، سنة 2009
الجدول رقم 67: حركات المرضى داخل المستشفيات ذات أسرة، سنة 2007 ..
الجدول رقم 68: إحصائيات الإيواء بالمؤسسات الصحية العمومية ذات الأسرة
128 حسب عمليات وإقليم الجهة، سنة 2009
الجدول رقم 69: الولادات بالمؤسسات الصحية العمومية حسب عمليات وإقليم
129 الجهة، سنة 2009
الجدول رقم 70: نشاط البرنامج الوطني للتخطيط العائلي حسب العمالة
131 أو الإقليم، سنة 2009
الجدول رقم 71: نشاط البرنامج الوطني لمراقبة الحمل و الولادة حسب العمالة
132 أو الإقليم، سنة 2009
الجدول رقم 72: نشاط البرنامج الوطني لتلقيح الأطفال الذين يقل سنهم عن سنة
133 حسب العمالة أو الإقليم، سنة 2009

	الجدول رقم 73: نشاط البرنامج الوطني لمحاربة سوء التغذية حسب العمالة
134	أو الإقليم، سنة 2009
	الجدول رقم 74: نشاط البرنامج الوطني لمحاربة أمراض الإسهال حسب العمالة
134	أو الإقليم، سنة 2009
136	الجدول رقم 75: التجهيزات الرياضية حسب عمالات وإقليم الجهة، سنة 2009
	الجدول رقم 76: رياض الأطفال حسب العمالات والإقليم، الموسم الدراسي
137	2009-2008
	الجدول رقم 77: الأندية النسوية حسب عمالات وإقليم الجهة، موسم
138	2009-2008
139	الجدول رقم 78: أنشطة دور الشباب حسب عمالات وإقليم الجهة، سنة 2009
140	الجدول رقم 79: النشاط السينمائي حسب عمالات وإقليم الجهة، سنة 2009 ...
	الجدول رقم 80: المشاركون في المخيمات الربيعية والصيفية حسب الأنشطة
140	بعمالات وإقليم الجهة، سنة 2009
	الجدول رقم 81: مساهمات التعاون الوطني في عملية الأنشطة الثقافية
142	والترفيهية والاجتماعية، سنتي 2008 و2009
	الجدول رقم 82: المستفيدين من برنامج محو الأمية، حسب العمالات
144	والإقليم بالجهة سنة 2006
	الجدول رقم 83: أنشطة المحاكم الابتدائية حسب نوع القضايا الجنحية بالجهة،
147	سنة 2009
	الجدول رقم 84: أنشطة المحاكم الابتدائية حسب نوع القضايا المدنية بالجهة،
148	سنة 2009
149	الجدول رقم 85: أنشطة المراكز القضائية بالرياض، سنة 2009
150	الجدول رقم 86: أنشطة المحاكم الإدارية، سنة 2009
152	الجدول رقم 87: أنشطة المحاكم التجارية، سنة 2009
	الجدول رقم 88: توزيع العدول والموثقين حسب السنوات من سنة
153	2007 إلى 2009
	الجدول رقم 89: توزيع النساخ والخبراء القضائيين والتراجمة المقبولين لدى
154	المحاكم حسب الجنس بالجهة، سنة 2009
	الجدول رقم 90: توزيع المساحات الفلاحية المستغلة بالهكتار حسب النظام
157	العقاري والعمالة أو الإقليم، سنة 2010
	الجدول رقم 91: توزيع المساحات الفلاحية المستغلة حسب نوعية الأراضي
157	بالهكتار، سنة 2010
	الجدول رقم 92: مساحة أهم المزروعات الفلاحية بالجهة بالهكتار،
159	موسم 2009-2010
	الجدول رقم 93: توزيع رؤوس الماشية وحيوانات الجر بالجهة بالآلاف الرؤوس،
161	سنة 2009

- الجدول رقم 94: رؤوس الأبقار حسب السلالة والإقليم والولاية
- 162 بآلاف الرؤوس، سنة 2009
- 163 الجدول رقم 95: إنتاج الحليب حسب العمالة أو الإقليم، سنة 2009-2010
- الجدول رقم 96: المساحات المشجرة حسب أنواع الأشجار الطبيعية بالجهة
- 164 بالهكتار، سنة 2009
- الجدول رقم 97: مساحات الأشجار الصمغية الطبيعية وأشجار الوريق الطبيعية
- 166 بالجهة بالهكتار، سنة 2009
- الجدول رقم 98: مساحة الغابات المشجرة حسب الولاية أو الإقليم بالهكتار
- 167 موسم 2009-2008
- 168 الجدول رقم 99: منتوج الصيد البحري حسب النوع بالجهة، سنة 2009
- الجدول رقم 100: الطاقة الإستيعابية للمؤسسات الفندقية المصنفة بالجهة
- 171 حسب العمالات أو الإقليم
- الجدول رقم 101: تطور الليالي السياحية بالفنادق المصنفة بالجهة حسب نوع
- 171 السياحة و العمالات أو الإقليم
- الجدول رقم 102: المؤسسات المصنفة حسب عمالات وإقليم الجهة، إلى غاية
- 173 2009-12-31
- الجدول رقم 103: عدد الأسرة بالمؤسسات المصنفة حسب عمالات وإقليم
- 173 الجهة، إلى غاية 2009-12-31
- الجدول رقم 104: المؤشرات الاقتصادية الكبرى الخاصة بالوحدات الصناعية
- 175 حسب العمالات والإقليم بالجهة، بآلاف الدرهم، سنة 2009
- الجدول رقم 105: تقسيم المؤسسات الاقتصادية للنسيج الصناعي بالولاية
- 178 بالجهة حسب القطاعات، بألف درهم، سنة 2009
- الجدول رقم 106: تعاونيات الصناعة التقليدية والمنخرطين حسب العمالة
- 180 أو الإقليم سنة 2009
- الجدول رقم 107: توزيع الدقيق الوطني المستخلص من القمح اللين
- 181 حسب عمالات الجهة (بالقنطار)، سنة 2004
- الجدول رقم 108: أثمان بعض المواد كالخضر والفواكه واللحوم بالولاية
- 183 (بالدرهم)، سنة 2004
- الجدول رقم 109: عدد الشواهد السلبية المسلمة حسب الشكل القانوني بولاية
- 184 الرباطسلا، سنة 2009
- الجدول رقم 110: عدد الشواهد السلبية المسلمة حسب القطاع بولاية
- 185 الرباطسلا، سنة 2009
- الجدول رقم 111: شبكة الطرق المشيدة والمعبدة بالجهة (بالكيلومتر)،
- 186 حتى 2009-12-31
- الجدول رقم 112: توزيع حظيرة السيارات المتنقلة بالجهة حسب النوع ومراكز
- 187 التسجيل، حتى 2009-12-31

	الجدول رقم 113: تسجيل السيارات حسب النوع ومراكز التسجيل بالجهة،
188 سنة 2009
	الجدول رقم 114: رخص السياقة المسلمة حسب الجنس ومراكز الامتحان
189 بالجهة، من سنة 2006 إلى سنة 2009
	الجدول رقم 115: نقل المسافرين والبضائع عبر السكك الحديدية بمحطات
190 الجهة، سنة 2009
191	الجدول رقم 116: حركات المسافرين بمطار الرباط سلا، سنة 2009
193	الجدول رقم 117: حركات الطائرات بمطار الرباط سلا، سنة 2009
	الجدول رقم 118: الرواج الجوي التجاري حسب الخطوط بمطار الرباط سلا،
193 سنة 2009
196	الجدول رقم 119: المؤسسات البريدية حسب العمالات أو الإقليم، سنة 2004 ..
197	الجدول رقم 120: السدود التلية للجهة، سنة 2004
	الجدول رقم 121: نشاط المكتب الوطني للماء الصالح للشرب بالجهة
198 (1000 م ³)، سنة 2009
	الجدول رقم 122: إنتاج المياه السطحية حسب محطة المعالجة (1000 م ³)
199 من سنة 2007 إلى سنة 2008
	الجدول رقم 123: توزيع استثمارات شركة ريزال في قطاع الكهرباء حسب
200 عمالات ولاية الرباط سلا سنة 2009 بمليون درهم
	الجدول رقم 124: عدد المساكن المرتبطة بالطاقة الكهربائية بولاية الرباط سلا
201 سنة 2009
	الجدول رقم 125: بيع الطاقة الكهربائية من طرف ريزال، الكمية بجيكا واط
202 ساعة، سنة 2009
	الجدول رقم 126: رخص البناء المسلمة بالجماعات الحضرية بالجهة، القيمة
205 بألف درهم، سنة 2009
	الجدول رقم 127: رخص البناء المسلمة بالجماعات الحضرية حسب صنف
205 البناء، (القيمة بالألف درهم)، سنة 2009
	الجدول رقم 128: ثمن المتر المربع (بالدرهم) للبنىات الجديدة حسب عمالات
207 وإقليم الجهة وصنف البناء، سنة 2009

لائحة البيانات

البيان رقم1: السكان القانونيون بالجهة حسب العمالات والإقليم خلال سنتي	2004
و2007	31.....
البيان رقم2: توزيع سكان الجهة بين ولاية الرباط-سلا وإقليم الخميسات سنة	2004
.....	32
البيان رقم3: توزيع المساحة بين ولاية الرباط-سلا وإقليم الخميسات سنة 2004.....	33
البيان رقم4: نسبة الساكنة التي يقل عمرها عن 20 سنة حسب عمالات وإقليم الجهة سنة	2004
.....	37
البيان رقم5: نسبة الساكنة الحضرية التي يقل عمرها عن 20 سنة حسب عمالات وإقليم	2004
الجهة سنة	37.....
البيان رقم6: نسبة الساكنة القروية التي يقل عمرها عن 20 سنة حسب عمالات وإقليم	2004
الجهة سنة	38.....
البيان رقم7: نسبة العازبين لدى الفئة العمرية 15-19 سنة، سنة 2004	39.....
البيان رقم8: نسبة غير المتدرسين (10-14 سنة) حسب وسط الإقامة بالجهة	2004
سنة	40.....
البيان رقم9: معدل نشاط الإناث (15-19 سنة) حسب العمالات وإقليم الجهة،	2004
سنة	41.....
البيان رقم10: معدل نشاط الذكور (15-19 سنة بالجهة) حسب العمالات وإقليم	2004
الجهة	41.....
البيان رقم11: معدل نشاط الأشخاص المسنين حسب الجنس والعمالات والإقليم بالجهة	2004
سنة	44.....
البيان رقم12: توزيع عدد الأسر حسب العمالات والإقليم ووسط الإقامة بالجهة،	2004
سنة	47.....
البيان رقم13: توزيع متوسط حجم الأسر حسب العمالات والإقليم ووسط الإقامة	2004
بالجهة	49.....
البيان رقم14: نسبة الأسر المرتبطة بشبكة التطهير بالجهة، سنة 2004	58.....
البيان رقم 15 ساكنة الجهة حسب نوع النشاط والجنس بالجهة، سنة 2004	63.....
البيان رقم16: توزيع السكان والسكان النشيطين حسب الجنس، سنة 2004	65.....
البيان رقم17: معدل النشاط للسكان البالغين 15 سنة فأكثر، حسب الوسط	68.....
البيان رقم18: معدل النشاط للسكان البالغين 15 سنة فأكثر حسب الوسط والجنس،	2006 و2007
سنتي	69.....
البيان رقم19: معدل البطالة للسكان البالغين 15 سنة فأكثر بالجهة، سنة 2004	70....

- البيان رقم 20: معدل البطالة للسكان البالغين 15 سنة فأكثر حسب الوسط والجنس بالجهة ، سنتي 2006 و 2007 71
- البيان رقم 21: توزيع الساكنة النشيطة حسب الحالة في المهنة ووسط الإقامة، سنة 2004 73
- البيان رقم 22: موظفو الدولة حسب الجنس بعمالات وإقليم الجهة، في 31 دجنبر 2007 74
- البيان رقم 23: تطور المؤشر التركيبي للخصوبة حسب العمالات والإقليم ، بين سنتي 1994 و 2004 76
- البيان رقم 24: توزيع وفيات الأطفال بالجهة حسب الجنس وفئات الأعمار، سنة 2001. 84
- البيان رقم 25: توزيع عدد التلاميذ التعليم الخصوصي بالسلك الثاني من التعليم الأساسي حسب الجنس والسن بعمالات وإقليم الجهة سنة 2009-2010 105
- البيان رقم 26: عدد مؤسسات التكوين المهني بالجهة، السنة الدراسية 2006-2007 117
- البيان رقم 27: أعداد المتدربين بمراكز التبريز بالجهة، السنة الدراسية 2006-2007 و 2007-2008 122
- البيان رقم 28: نسبة معدل الإيواء بالمؤسسات الصحية العمومية ذات الأسرة (%)، سنة 2007 128
- البيان رقم 29: المواليد الموتى بالمؤسسات الصحية العمومية حسب عمالات وإقليم الجهة سنة 2009 130
- البيان رقم 30: المستفيدون من الأنشطة المؤسساتية، الموسم الدراسي 2008- 137
- البيان رقم 31: المستفيدون من الأنشطة الإشعاعية، الموسم الدراسي 2008- 138
- البيان رقم 32: المشاركون في المخيمات الصيفية بعمالات وإقليم الجهة، سنة 2009 143
- البيان رقم 33: مساهمات التعاون الوطني لفائدة المعاقين على صعيد الجهة 144
- البيان رقم 34: المستفيدون من برنامج محو الأمية حسب العمالات والإقليم بالجهة، سنة 2006 151
- البيان رقم 35: أنشطة المحاكم الإدارية خلال سنة 2009، القضايا المسجلة 151
- البيان رقم 36: أنشطة المحاكم الإدارية خلال سنة 2009، القضايا المحكومة 152
- البيان رقم 37: أنشطة المحاكم الإدارية خلال سنة 2009، القضايا المخلفة 153
- البيان رقم 38: توزيع العدول والموثقين حسب محاكم الاستئناف بالجهة من سنة 2005 إلى 2007 153
- البيان رقم 39: توزيع النساخ والخبراء القضائيين والتراجمة المقبولين لدى المحاكم، سنة

.....155	2007
.....158	البيان رقم 40: توزيع مساحة الأراضي البورية المستغلة بالجهة، سنة 2010
.....158	البيان رقم 41: توزيع مساحة الأراضي السقوية المستغلة بالجهة، سنة 2010
.....160	البيان رقم 42: توزيع مساحة أهم المزروعات الفلاحية بالجهة، سنة 2007
.....161	البيان رقم 43: توزيع رؤوس الماشية حسب النوع، سنة 2009
.....162	البيان رقم 44: توزيع رؤوس حيوانات الجر حسب النوع، سنة 2009
.....162	البيان رقم 45: عدد رؤوس الأبقار حسب السلالة بالجهة بآلاف الرؤوس، سنة
.....163	2007
.....165	البيان رقم 46: المساحات المشجرة بالجهة حسب نوع الأشجار، سنة 2009
.....166	البيان رقم 47: المؤشرات الاقتصادية للوحدات الصناعية حسب العملات والإقليم بالجهة
.....176	بألف درهم، خلال سنة 2007، إنتاج القطاع الصناعي
.....177	البيان رقم 48: المؤشرات الاقتصادية للوحدات الصناعية حسب العملات والإقليم بالجهة بألف درهم، خلال سنة 2008، الاستثمار في القطاع الصناعي
.....177	البيان رقم 49: المؤشرات الاقتصادية للوحدات الصناعية حسب العملات والإقليم بالجهة بألف درهم، خلال سنة 2008، صادرات القطاع الصناعي
.....187	البيان رقم 50: شبكة الطرق المشيدة بالجهة، حتى 31-12-2009
.....187	البيان رقم 51: رخص السياقة المسلمة حسب الجنس بالجهة، من سنة 2006 إلى سنة 2008
.....189	البيان رقم 52: حركات المسافرين بمطار الرباط-سلا، سنة 2009
.....192	البيان رقم 53: الرواج الجوي التجاري حسب الخطوط - المسافرين، سنة 2009
.....194	البيان رقم 54: إنتاج المياه السطحية حسب محطة المعالجة بالجهة من سنة 2006 إلى سنة 2008 (1000 م ³)
.....199	البيان رقم 55: استثمارات شركة رياض بولاية الرباط سلا 2009
.....200	البيان رقم 56: رخص البناء المسلمة بالجماعات الحضرية للجهة حسب صنف البناء، سنة
.....206	2007

مقدمة

في إطار التوجه العام الذي يرحب به كإطار مناسب لبلورة استراتيجيات بديلة للنمو والتنمية، تعتمد على تعبئة الطاقات المحلية ومشاركة السكان وتقوية دعائم دولة الحق والقانون، لعبت الجهوية دورا هاما في الاندماج الاقتصادي والاجتماعي وفي مراعاة الخصوصيات الترابية والسكانية وفي تقريب الإدارة من المواطنين. وقد مكنت اللامركزية من التخفيف من حدة الاختلالات الجهوية والرفع من التحديات المتعلقة بالعمولة والمرتبطة على الخصوص بحدة التنافسية على مستوى الأسواق التقليدية.

لبلوغ هذا الهدف، يشكل وضع أدوات للتدخل، كفيلة بدعم السياسة الجهوية والمساهمة الفعالة في مسلسل اللامركزية، أولوية أساسية. في هذا السياق، تم انجاز هذه الوثيقة لإعطاء نظرة شاملة حول ما عرفته مختلف أنشطة القطاعات الاقتصادية والاجتماعية والتجهيزات الأساسية وإبراز التطور الديموغرافي بالجهة، ومساعدة الجهات المعنية على اتخاذ القرارات الهادفة إلى التنمية الاقتصادية والاجتماعية المستدامة.

تشتمل هذه الوثيقة على المحاور التالية: بنية ومميزات سكان الجهة ومحددات تزايدهم وتوزيعهم المجالي مع إعطاء أهمية خاصة للتمدين وتطور بنيات الأسرة وكذا الاهتمام بدراسة وتحليل الأمية والتمدرس والنشاط الاقتصادي والتشغيل والظروف السكنية للأسر والتجهيزات الصحية والتأطير الطبي والتجهيزات السوسيوثقافية، وأخيرا الإمكانيات الاقتصادية التي تتوفر عليها الجهة.

I) معطيات عامة عن الجهة

تم إحداث جهة الرباط-سلا-زمور-زعير بمقتضى المرسوم رقم 246-97 الذي تم نشره بالجريدة الرسمية بتاريخ 18 غشت 1997. تتكون هذه الجهة من ثلاث عمالات هي الرباط (عاصمة المغرب والجهة) وسلا والصخيرات-تمارة وإقليم الخميسات. تغطي مساحة تقدر ب 9.580 كلم² أي ما يمثل 1,3% من مجموع المساحة الإجمالية للمملكة. تتوزع هذه المساحة على الشكل التالي: 118 كلم² بعمالة الرباط و672 كلم² بعمالة سلا و485 كلم² بعمالة الصخيرات-تمارة ثم 8.305 كلم² بإقليم الخميسات.

منذ الاستقلال، خضعت جهة الرباط-سلا-زمور-زعير لعدة عمليات للتقسيم الإداري، فقبل سنة 1973 كانت الجهة لا تضم سوى عمالة الرباط وسلا، ومنذ ذلك الحين أنشأ إقليم الخميسات في شهر غشت 1973، ثم ولاية الرباط-سلا في فبراير 1983 التي كانت تشمل ثلاث عمالات (الرباط وسلا والصخيرات-تمارة) وأخيرا تم إحداث عمالتي سلا المدينة وسلا الجديدة واللذان تم إدماجهما فيما بعد في إطار عمالة واحدة هي عمالة سلا.

تحد جهة الرباط-سلا-زمور-زعير من الشمال الغربي بالهضبة الوسطى التي يغطي جزء كبير منها إقليم الخميسات وكذا الهضبة الساحلية التي تمتد على ولاية الرباط وسلا. يحدها من الشمال والشمال الشرقي جهة الغرب الشراردة بني حسن ومن الشرق والجنوب الشرقي جهة مكناس تافيلالت ومن الغرب المحيط الأطلسي ومن الجنوب الغربي جهة الشاوية ورديغة.

1) التقسيم الإداري

تضم جهة الرباط-سلا-زمور-زعيير 7 دوائر 51 جماعة من بينها 38 جماعة قروية و13 جماعة حضرية موزعة بين عمالات وإقليم الجهة كما هو مبين في الجدول أسفله.

جدول رقم 1: التنظيم الإداري للجهة سنة 2009

العمالة أو الإقليم	عدد الدوائر	عدد الجماعات	
		الحضرية	القروية
الرباط	-	2	-
سلا	1	2	2
الصخيرات-تمارة	2	5	5
الخميسات	4	4	31
المجموع	7	13	38

المصدر : النشرة الإحصائية السنوية للمغرب، سنة 2010

2) المميزات الطبيعية للجهة

تقع جهة الرباط-سلا-زمور-زعيير في الشمال الغربي للمملكة على الهضبة الوسطى التي يغطي جزء كبير منها إقليم الخميسات وكذا الهضبة الساحلية التي تمتد على ولاية الرباط-سلا.

تحدها من الشمال والشمال الشرقي جهة الغرب الشراردة بني حسن ومن الغرب المحيط الأطلسي ومن الشرق والجنوب الشرقي جهة مكناس تافيلالت ومن الجنوب الغربي جهة الشاوية ورديعة.

تتميز الجهة بمناخ معتدل نظرا لقربها من المنطقة المتوسطية وتأثير الساحل الأطلسي عليها. يتراوح بها معدل الحرارة بين 12 و23 درجة. أما الحد الأدنى فيمكن أن يصل إلى 4 درجات والحد الأقصى قد يصل إلى 39 درجة.

ونظرا للموقع الجغرافي للجهة، فإن التساقطات المطرية تتسم بوتيرة غير منتظمة ويتم توزيعها أساسا على فترتين (نونبر - دجنبر) و(فبراير-مارس)، ويبلغ معدلها في السنة العادية ما يقارب 680 ملم ويمكن أن يتضاعف في بعض المناطق حسب قربها أو بعدها عن التأثيرات البحرية. أما فيما يخص مقاييس الأمطار المسجلة خلال الموسم الفلاحي 2009-2010 فقد وصلت إلى حوالي 697.1 ملم أي أن كمية التساقطات تضاعفت تقريبا مقارنة مع الموسم الفلاحي 2007-2008 (350 ملم).

وتتوفر الجهة على ثروات مائية مهمة منها:

- ◀ سدين كبيرين وهما: سد سيدي محمد بن عبد الله على وادي أبي رقرق وسد القنصرة على وادي بهت؛
- ◀ 11 سدا تليا يساهم في تلبية الحاجيات المحلية من الماء الصالح للشرب وللماشية؛
- ◀ عدة ضايات؛
- ◀ محطتي المياه المعدنية ولماس وسيدي علي.

كما تتوفر الجهة على مجال غابوي مهم يكمن في غابة المعمورة التي تلعب دورا فعالا في مجال الترفيه. وتغطي الغابات الطبيعية حوالي 250.664 هكتارا وتضم أساسا الأشجار الصمغية (البلوط الأخضر والبلوط الفليني) وأشجار الوريق (العرعار).

3) تطور ومميزات سكان الجهة

حسب نتائج الإحصاء العام للسكان والسكنى لسنة 2004، بلغ عدد السكان

القانونيين لجهة الرباط-سلا-زمور-زعير 2.366.494 نسمة، أي ما يمثل 7,9% من مجموع سكان المغرب، وتتميز ساكنتها بطابع فتي وذلك راجع لكون الفئة العمرية 15-59 سنة تشكل نسبة مهمة تصل إلى 64% من مجموع ساكنة الجهة. أما بالنسبة للكثافة السكانية المسجلة على مستوى الجهة سنة 2004 فقد بلغت 247 نسمة في الكلم مقابل 42 نسمة في الكلم على الصعيد الوطني، في حين سجلت خلال سنة 1994 حوالي 207 مقابل 37 نسمة في الكلم على الصعيد الوطني.

أما نسبة التمدن فبلغت حسب إحصاء 2004 على مستوى الجهة حوالي 81%، وهي لا تتعدى 42% بإقليم الخميسات مقابل 55,1% على المستوى الوطني.

تتسم الجهة على المستوى الديمغرافي بالخصوصيات التالية:

- فتوة السكان، حيث أن أكثر من 28,3% من سكان الجهة تقل أعمارهم عن 15 سنة حسب إحصاء 2004،
- خصوبة منخفضة نسبيا خلال سنة 2004 مقارنة مع ما سجل خلال سنة 1994 حيث بلغ معدل الخصوبة (العدد المتوسط للأطفال بالنسبة لكل امرأة) من خلال معطيات الإحصاء العام الأخير حوالي 2,1 طفلا لكل امرأة أي بانخفاض وصل إلى 22,2% (2,7 طفلا خلال سنة 1994)،
- نسبة عالية من الأمية حيث تقدر ب 32,2% من السكان الذين تزيد أعمارهم عن عشر سنوات لكن تبقى هذه النسبة أقل بكثير مما سجل على المستوى الوطني (43%) حسب معطيات الإحصاء العام للسكان والسكنى 2004،

- نظرا للموقع الإستراتيجي للجهة لكونها تضم عاصمة البلاد التي تتميز بتمركز الإدارات العمومية وتنوع الأنشطة الاقتصادية فقد عرفت خلال السنوات الأخيرة تيارات هجرية مرتفعة مما أدى أساسا إلى الارتفاع في الساكنة الحضرية على حساب تراجع في عدد السكان القرويين. لهذا فمجال الجهة مقسم إلى قسمين الأول أكثر استقطابا ويتكون من الشريط الساحلي وتعتبر مدينة سلا كأول قطب لاستقبال المهاجرين، الثاني مجال طارد يتكون أساسا من إقليم الخميسات الذي لم يفرض نفسه بعد حتى يمكنه الاستفادة من التيارات الهجرية التي تعرفها الجهة،
- وقد تولد عن ظاهرة الهجرة نتائج سلبية كتنامي ظاهرة البطالة وانتشار مدن الصفيح والسكن العشوائي الذي سيتم القضاء عليه من خلال برنامج مدن بدون صفيح، وهذا التوسع في المجال الحضري للجهة لم يكن إلا على حساب الأراضي الفلاحية كما يمس كذلك المجالات الغابوية والمواقع الأيكولوجية والثقافية المهمة بالجهة،
- إن أغلب السكان النشيطين بالجهة هم رجال، حيث من بين 10 أشخاص نشيطين تم إحصائهم سنة 2004 نجد 3 نساء نشيطات فقط، بالمقابل تعتبر النساء أهم الساكنة غير النشيطة حيث يمثلن حوالي الثلثين.

4) الإمكانيات الاقتصادية والفلاحية للجهة

تعتبر جهة الرباط-سلا-زمور-زعير من أهم الجهات الغنية بالمغرب وتعرف بمساهماتها في مسلسل التنمية الاقتصادية الذي عرفته البلاد منذ الاستقلال. فبالإضافة إلى الوظيفة الإدارية والسياسية والدبلوماسية التي تعطي

للجهة إشعاعا وطنيا ودوليا، تتوفر الجهة على إمكانيات صناعية مهمة خاصة بعمالتي سلا والصخيرات-تمارة وفلاحية بالأساس بإقليم الخميسات.

كما تتوفر الجهة على إمكانيات اقتصادية مهمة، يمكنها أن تعطي انطلاقة للتنمية الاقتصادية والاجتماعية، وتساهم في تقليص الفوارق الاجتماعية والاقتصادية والجهوية. هذه الإمكانيات تتجسد في وجود موارد فلاحية تعرف تحديثا مستمرا، إذ تتوفر الجهة على أراضي فلاحية خصبة ومراعي شاسعة، الشيء الذي يمكن اعتباره عنصرا أساسيا في التنمية الجهوية.

ونظرا للإمكانيات الهامة التي تتميز بها الجهة عن باقي الجهات الأخرى فلا بد من تهمين هذه المؤهلات وتطوير جل القطاعات وتكثيف برامج الاستثمار من أجل السير قدما بالتنمية الاقتصادية والاجتماعية للجهة والارتقاء بها إلى المستوى المطلوب.

5) المؤهلات السياحية

تتوفر الجهة على إمكانيات ومؤهلات سياحية جد هامة. فهي تتميز بالتنوع حيث تجمع بين البحر والغابة والجبال والتي يمكن أن تلعب دورا كبيرا في تنمية الجهة من خلال استقطاب عدد كبير من السياح. وتتجلى هذه الإمكانيات في شواطئ للاصطياف وعيون مائية طبيعية وفضاءات غابوية ومآثر تاريخية وتظاهرات فنية وثقافية كمهرجان الرباط وموازين إلى غير ذلك من التظاهرات الثقافية.

تتوفر الجهة على بنية تحتية فندقية مهمة تتكون من 46 فندقا مصنفا، بطاقة استيعابية تقدر بحوالي 3.118 غرفة والتي تساهم في تلبية حاجيات السياح الوافدين على الجهة. بالإضافة إلى ذلك، لا بد من الإشارة إلى المشاريع الضخمة

التي شرعت الجهة في إنجازها من خلال تهيئة ضفتي أبي رقرق والتي سوف تلعب دورا فعالا في التنمية الاقتصادية والاجتماعية والسياحية للجهة وكذلك جلب المزيد من السياح.

6) البنية التحتية

إضافة إلى الموقع الجغرافي الذي تتميز به، تضم الجهة كذلك العاصمة السياسية والإدارية للمملكة وتتوفر على بنىات تحتية لا يستهان بها، كل هذا يجعل منها مركز ثقل لمنافسة الجهات ذات الموارد الاقتصادية الكبرى، كما تتوفر الجهة على شبكة طرقية مهمة وأربع محطات طرقية وست محطات للسكة الحديدية، إضافة إلى مطار الرباط-سلا الذي يعتبر المطار الدولي الوحيد للربط الجوي المدني بالجهة.

كما يوجد بالجهة سدان كبيران وهما سد سيدي محمد بن عبد الله بالرباط تقدر طاقته بحوالي 480 مليون متر م³ وسد القنصرة بإقليم الخميسات تقدر سعته بحوالي 230 مليون م³، إضافة إلى عدة سدود تلية. تساهم هذه السدود بشكل مهم في سقي الأراضي الفلاحية وتوفير الماء الصالح للشرب وكذلك توليد الطاقة الكهربائية. بالإضافة إلى ما سبق ذكره، تلعب هذه السدود دورا فعالا في تنمية المناطق المجاورة من خلال توفير المياه للماشية وتلبية الحاجيات المحلية من الماء.

كما أن البنية التحتية لقطاع الصحة في الجهة جد مهمة وتمتاز بطابع وطني نظرا لتمرکز أكبر المستشفيات على الصعيد الوطني بعمالة الرباط مما يجعلها قبلة لتوافد العديد من المواطنين من جل عمالات وأقاليم المملكة من أجل الاستشفاء.

إضافة إلى هذا، تتوفر الجهة على عدة تجهيزات رياضية لا يستهان بها ويمكن حصرها في 36 نوعا وأهمها ملاعب كرة القدم وحلقات الفروسية وألعاب القوى والقاعات الرياضية الخ.

(II) المميزات الديمغرافية للجهة

(1) تطور السكان

انتقل السكان القانونيين للجهة من 1.985.602 نسمة سنة 1994 إلى 2.366.494 نسمة حسب الإحصاء العام للسكان والسكنى لسنة 2004، مسجلا بذلك معدل تزايد سنوي يقدر ب 1,8%. كما انتقل عدد السكان الحضريون بالجهة من 1.565.290 نسمة سنة 1994، إلى 1.919.322 نسمة سنة 2004 أي بمعدل زيادة سنوية تقدر ب 2,1%. أما عدد القرويين فقد ارتفع بدوره من 420.312 نسمة سنة 1994 إلى 447.172 نسمة سنة 2004، مسجلا بذلك معدل زيادة سنوية تقدر ب 0,6%.

أما حسب عمالات وإقليم الجهة، فقد عرفت ساكنتها معدل زيادة سنوي يتراوح بين 0,1% بعمالة الرباط و 4,9% بعمالة الصخيرات-تمارة.

وحسب إسقاطات مركز الدراسات والأبحاث الديمغرافية بلغ عدد السكان القانونيين للجهة سنة 2009 حوالي 2.599.000 نسمة، مسجلا بذلك معدل تزايد سنوي يقدر ب 1,4% مقارنة مع نتائج الإحصاء العام للسكان والسكنى لسنة 2004، و بمعدل تزايد يقدر ب 2,0% مقارنة مع إسقاطات السكان لسنة 2008 (حوالي 2.547.000 نسمة).

إن غالبية سكان الجهة يقطنون بالوسط الحضري وذلك بنسبة 83,2% إذ تصل نسبة التمدن إلى 100% بعمالة الرباط و95,6% بعمالة سلا و81,2% بعمالة الصخيرات-تمارة و43,5% بإقليم الخميسات.

جدول رقم 2: توزيع السكان القانونيين بالجهة والمعدل السنوي للزيادة حسب العمالات أو الإقليم والوسط سنتي 2004 و 2009

عمالة أو إقليم	2004			2009			نسبة الزيادة 2009-2004		
	حضري	قروي	المجموع	حضري	قروي	المجموع	حضري	قروي	المجموع
الخميسات	219018	302797	521815	235000	305000	540000	1,2	0,1	0,6
الرباط	627932	-	627932	651000	-	651000	0,6	-	0,6
سلا	769500	53985	823485	879000	40000	919000	1,8	-4,9	1,8
الصخيرات-تمارة	302872	90390	393262	397000	92000	489000	4,6	0,3	3,7
الجهة	1919322	447172	2366494	2162000	437000	2599000	2,0	-0,4	1,4

المصدر: الإحصاء العام للسكان والسكنى لسنة 2004 والنشرة الإحصائية السنوية للمغرب، سنة 2008

بيان رقم 1: السكان القانونيون بالجهة حسب العمالات والإقليم خلال سنتي 2004 و 2009

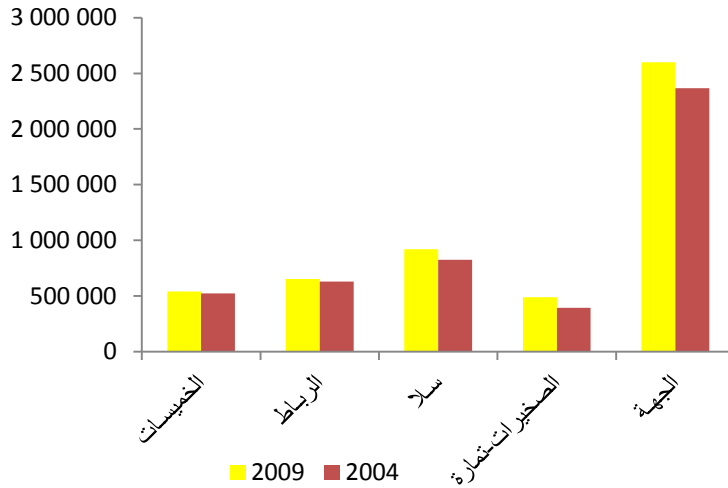

(2) الكثافة السكانية

تمتد الجهة على مساحة تقدر بحوالي 9580 كلم²، أي ما يناهز 1,3% من المساحة الإجمالية للبلاد، وتضم 3 عمالات: عمالة الرباط بمساحة 118 كلم² وعمالة سلا بمساحة 672 كلم² وعمالة الصخيرات-تمارة بمساحة تقدر ب 485 كلم² ثم إقليم الخبيسات بمساحة 8.305 كلم².

تصل الكثافة السكانية بالجهة إلى 271 نسمة في الكلم² سنة 2009، مقابل 44 نسمة في الكيلومتر المربع على المستوى الوطني خلال نفس السنة.

إن الكثافة السكانية المسجلة على مستوى الجهة تخفي مفارقات كبيرة بين مختلف عمالات وإقليم الجهة، إذ تبلغ هذه الكثافة أقصاها بعمالة الرباط مسجلة بذلك 5.516 نسمة بالكلم²، تليها عمالة سلا ب 1.367 نسمة في الكلم² وعمالة الصخيرات-تمارة ب 1008 نسمة في الكلم² وأخيرا إقليم الخبيسات ب 65 نسمة في الكلم².

يبين التوزيع المجالي للسكان غير المتوازن بين مناطق الجهة أن حوالي 78% من سكان الجهة تقطن بولاية الرباط-سلا على مساحة لا تمثل سوى 13% من المساحة الإجمالية للجهة، في حين أن إقليم الخبيسات الممتد على 87% من المساحة الجهوية لا يقطنه سوى 22% من الساكنة الإجمالية للجهة، ويعزى هذا لكون القطب الحضري لمدينتي الرباط وسلا يعرف ظروفًا اقتصادية ملائمة لاستقطاب أنشطة صناعية وخدمائية مهمة. ويمكن أن تتكسر الوضعية أكثر وذلك من خلال المشاريع الكبرى التي تشهدها الجهة والتي سوف تساهم من دون شك في تنمية المنطقة ككل.

جدول رقم 3: الكثافة السكانية حسب العمالات والإقليم بالجهة سنتي 1994 و2004

الفرق العددي	الكثافة السكانية		العمالة أو الإقليم
	2004	1994	
37	5321	5284	الرباط
285	1225	940	سلا
306	811	505	الصخيرات تمارة
5	63	58	الخميسات
40	247	207	الجهة
5	42	37	مجموع المملكة

المصدر: الإحصاء العام للسكان والسكنى لسنوات 1994 و2004

بيان رقم 2: توزيع السكان بين الولاية وإقليم الخميسات سنتي 2004

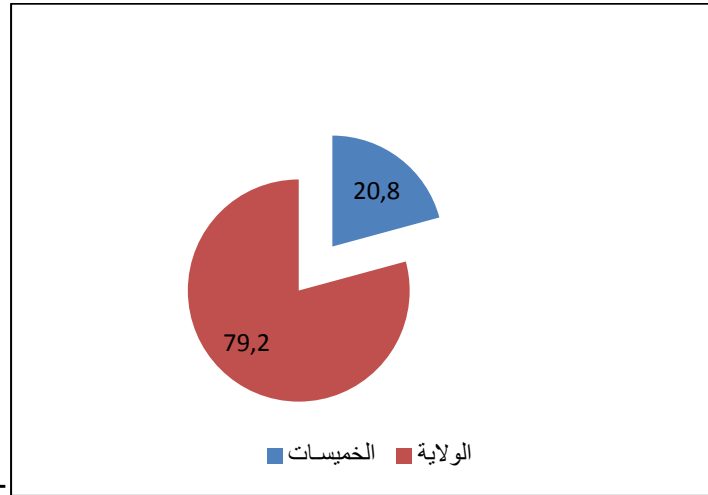

بيان رقم 3: توزيع مساحة الجهة بين الولاية وإقليم الخميسات سنة 2004

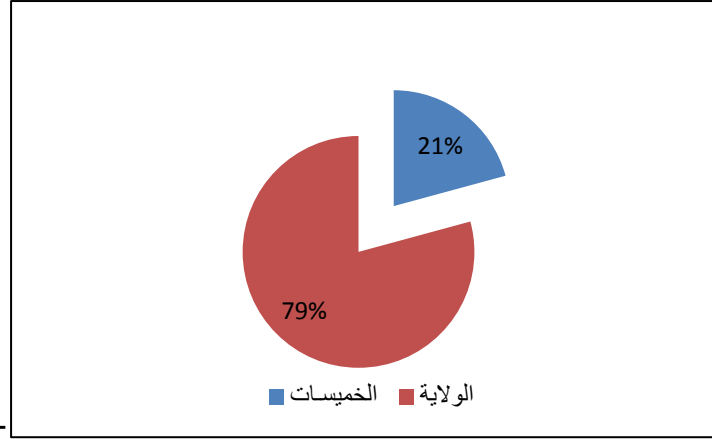

3) بنية السكان حسب السن والجنس

تحدد بنية السكان نتيجة التأثيرات المشتركة لمختلف المتغيرات الديمغرافية كالخصوبة والوفيات والهجرة إلخ... وتعتبر هذه البنية من أهم المؤشرات لمعرفة الانعكاسات الناتجة عن النمو الديمغرافي وبالتالي تحديد حاجيات الشرائح الاجتماعية من التمدرس والتطبيب والتشغيل والتجهيزات الأساسية...

تتميز ساكنة جهة الرباط-سلا-زمور-زعير بطابع فتي حيث نجد 28,2% من السكان لا تتجاوز أعمارهم 15 سنة حسب إحصاء 2004، ورغم ذلك فإنها أقل فتوة مما كانت عليه سنة 1994 حيث وصلت هذه النسبة آنذاك إلى 33,4%. أما الساكنة القروية فهي أكثر فتوة من مثيلتها الحضرية إذ تمثل 32,3% مقابل 27,3% بالوسط الحضري حسب إحصاء سنة 2004.

بالنسبة للسكان النشيطين والبالغين من العمر 15 إلى 59 سنة فقد ارتفعت نسبتهم من 60,3% سنة 1994 إلى 64% من ساكنة الجهة سنة 2004، في حين لم تعرف نسبة الأشخاص المسنين البالغين من العمر 60 سنة فأكثر سوى زيادة ضئيلة انتقلت من 6,3% إلى 7,8% بين إحصاء 1994 وإحصاء 2004، حيث ازدادت هذه النسبة ب 1,5 نقطة خلال 10 سنوات. كما لوحظت نفس الوتيرة على الصعيد الوطني حيث مرت نسبة الشيخوخة من 7,1% سنة 1994 لتصل إلى 8% سنة 2004 أي بزيادة قدرها 0,9 نقطة خلال نفس المدة.

جدول رقم 4: تطور بنية سكان الجهة حسب فئات الأعمار ووسط الإقامة والجنس سنة 2004

المجموع	الإناث	الذكور	الفئات العمرية
			الوسط الحضري
27,3	26,5	28,2	14-0 سنة
65,2	65,8	64,6	59-15 سنة
7,5	7,7	7,2	60 سنة فما فوق
			الوسط القروي
32,3	31,6	32,9	14-0 سنة
58,7	59,1	58,4	59-15 سنة
9,0	9,3	8,7	60 سنة فما فوق
			الجهة
28,2	27,4	29,1	14-0 سنة
64,0	64,6	63,4	59-15 سنة
7,8	8,0	7,5	60 سنة فما فوق

المصدر: الإحصاء العام للسكان والسكنى لسنة 2004

مؤشر الذكورة

مؤشر الذكورة هو مؤشر ديمغرافي يمكن من قياس مدى التوازن بين عدد الرجال نسبة إلى عدد النساء ، أي عدد الرجال لكل 100 امرأة. وانطلاقاً من هذا التعريف يمكننا قياس أهمية الذكورة مقارنة مع الأنوثة. بصفة عامة تبين الدراسات الديمغرافية تفوق عدد الذكور بالنسبة للأعمار الصغرى وذلك راجع للحظ الأوفر لهؤلاء عند الولادة، ولكن هذا التفوق يتلاشى مع تقدم العمر من جراء الوفيات المرتفعة للذكور.

جدول رقم 5: مؤشر الذكورة حسب الفئات العمرية بالجهة سنتي 1994 و 2004

فئات الأعمار	أقل من 15 سنة	59-15 سنة	60 سنة فما فوق	المجموع
1994	102,6	98,6	95,9	99,8
2004	103	95,3	90,6	97

المصدر: الإحصاء العام للسكان والسكنى لسنوات 1994 و 2004

يظهر من خلال الجدول أعلاه، أن مؤشر الذكورة بالجهة بلغ 97 رجل لكل 100 امرأة سنة 2004 مقابل 99,8 سنة 1994، أي أن ساكنة الجهة تتميز بنسبة الإناث أكبر من نسبة الذكور. وحسب الفئات العمرية، يلاحظ أن فئة السكان الذين تقل أعمارهم عن 15 سنة تعرف أكبر مؤشر للذكورة، حيث بلغ حوالي 103 رجل لكل 100 امرأة، مسجلاً ارتفاعاً مقارنة مع إحصاء 1994 (102,6)

رجل لكل 100 امرأة). أما فئة السكان الذين هم في سن النشاط الاقتصادي (15-59 سنة) فقد عرف مؤشر الذكورة أقل نسبة حيث بلغ حوالي 95,3 رجلا لكل 100 امرأة سنة 2004، مسجلا تراجعا كبيرا مقارنة مع إحصاء 1994 حيث بلغ 98,6 رجلا لكل 100 امرأة .

بالنسبة للفئة العمرية 60 سنة فما فوق، بلغ مؤشر الذكورة لديها 90,6 رجلا لكل 100 امرأة سنة 2004 مسجلا بذلك انخفاضا كبيرا مقارنة مع إحصاء 1994، حيث بلغ 95,9 رجلا لكل 100 امرأة.

◀ مؤشر التبعية

تدل نسبة التبعية على عدد الأشخاص غير النشيطين (سنهم أقل من 15 سنة وأكثر من 60 سنة) على عدد الأشخاص النشيطين (سنهم يتراوح بين 15 سنة و59 سنة). وتستعمل لقياس الثقل الاقتصادي الذي تتحمله الشريحة المنتجة في المجتمع. قيمة هذا المعدل مرتبنا طرديا مع نسبة الولادات بحيث كلما زادت هذه الأخيرة كلما ازداد هذا المعدل.

عرفت نسبة التبعية على صعيد الجهة تغييرا ملحوظا حيث انخفضت من 65% سنة 1994 لتصل إلى 56% سنة 2004. وحسب الوسط، نلاحظ أنها أكثر ارتفاعا في الوسط القروي مما هي عليه بالوسط الحضري (53% مقابل 70%)، وذلك بسبب ارتفاع وتيرة الخصوبة بالقري. ونستنتج من هذه الأرقام أن العبء الاقتصادي الذي يتحمله الأشخاص النشيطون هو أثقل بالوسط القروي مقارنة بالوسط الحضري.

حسب العمالات أو الإقليم سجل أقل معدل للتبعية خلال سنة 2004 في كل من عمالتي الرباط و الصخيرات-تمارة (48,5) ، في حين أكبر معدل للتبعية سجل في عمالة سلا (55,3).

الجدول رقم 6: مؤشر التبعية حسب العمالات أو الإقليم
خلال سنة 2004

مؤشر التبعية	العمالة أو الإقليم
48,5	الرباط
5,3	سلا
48,5	الصخيرات-تمارة
53,0	الخميسات

المصدر: الإحصاء العام للسكان والسكنى لسنة 2004

4) الفئات الهشة

الأطفال

بلغ عدد الأطفال الذين تقل أعمارهم عن 20 عاما 896.654 نسمة سنة 2004 أي ما يمثل 38,2% من مجموع سكان الجهة، منهم 701.184 يقطنون بالوسط الحضري. ويتضح من خلال توزيع سكان الجهة حسب فئات الأعمار، أن الوزن الذي يشكله الأطفال أقل من 6 سنوات هو 10,7% والأطفال الذين تتراوح أعمارهم بين 6 و14 سنة هو 17,5%، في حين تساهم الفئة العمرية 15-19 سنة بنسبة 10% من مجموع السكان.

أما حسب وسط الإقامة، فإن المجال القروي لإقليم الخميسات يأوي حوالي 66,9% ممن تقل أعمارهم عن 20 سنة من مجموع أطفال قري الجهة. في حين لا يتجاوز نصيب عمالتي الصخيرات-تمارة وسلا من هذه الفئة سوى 20% و13,1% على التوالي. أما بالوسط الحضري، فيحدث العكس حيث أن عمالة سلا تضم 42,1% ممن هم دون العشرين سنة، في حين تقدر هذه النسبة بعمالتي الرباط والصخيرات-تمارة ب 28,1% و17,2% على التوالي. وفي الأخير يأتي إقليم الخميسات مسجلا أضعف نسبة والتي تقدر ب 12,6%.

الجدول رقم 7: نسبة الساكنة التي يقل عمرها عن 20 سنة حسب عمالات وإقليم الجهة سنة 2004

مجموع الجهة	الخميسات	الصخيرات-تمارة	سلا	الرباط	الوسط
100,0	12,6	17,2	42,1	28,1	حضري
100,0	66,9	20,0	13,1	-	قروي
100,0	24,4	17,8	35,8	22,0	المجموع

المصدر: الإحصاء العام للسكان والسكنى لسنة 2004

البيان رقم 4: نسبة الساكنة التي يقل عمرها عن 20 سنة
حسب عمالات وإقليم الجهة سنة 2004

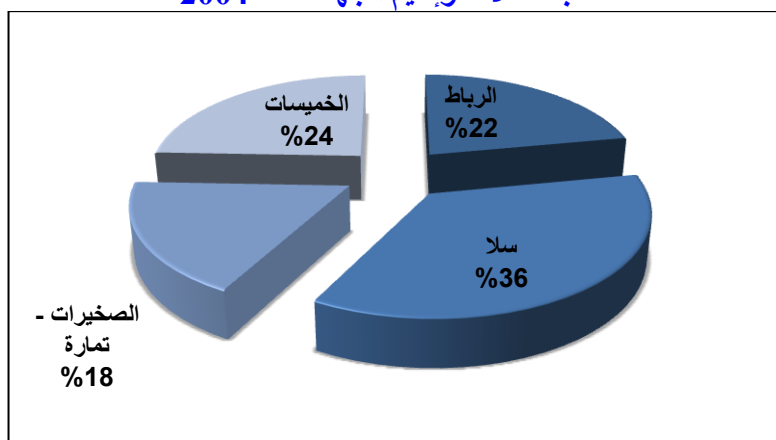

البيان رقم 5: نسبة الساكنة الحضرية التي يقل عمرها عن 20 سنة
حسب عمالات وإقليم الجهة سنة 2004

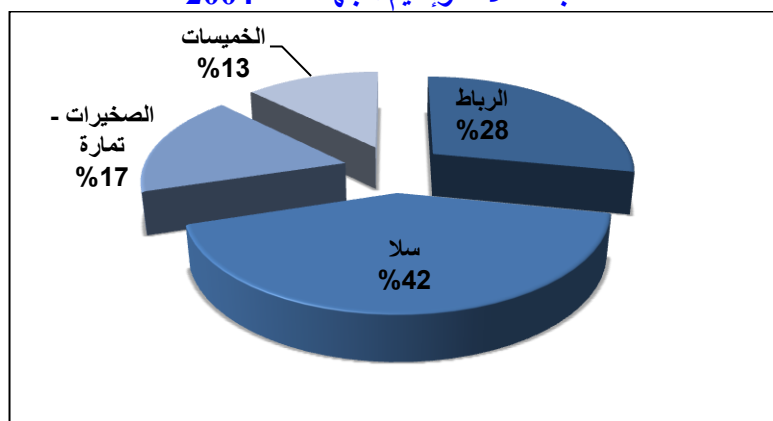

البيان رقم 6: نسبة الساكنة القروية التي يقل عمرها عن 20 سنة
حسب عمالات وإقليم الجهة سنة 2004

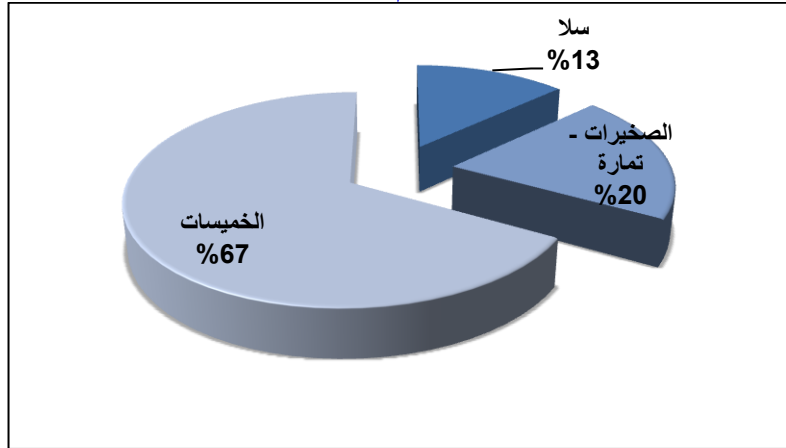

تؤكد النسب المئوية للعازبين ضمن الفئة العمرية 15-19 سنة أن الزواج لم يعد يتم بشكل مبكر، فنسبة هؤلاء من الذين سبق وأن قاموا بعقد القران داخل هذه الفئة لدى الذكور لا تمثل سوى 0,6% بالوسط الحضري مقابل 0,9% بالوسط القروي، بلغت هذه النسبة لدى الإناث 14,7% بالوسط القروي مقابل 7,5% بالوسط الحضري.

الجدول رقم 8: نسبة العازبين لدى الفئة العمرية 15-19 سنة
حسب وسط الإقامة والجنس سنة 2004

الوسط	الذكور	الإناث	المجموع
حضري	99,4	92,5	95,9
قروي	99,1	85,3	92,5
المجموع	99,3	91,0	95,1

المصدر : الإحصاء العام للسكان والسكنى لسنة 2004

البيان رقم 7: نسبة العازبين لدى الفئة العمرية 15-19 سنة، سنة 2004

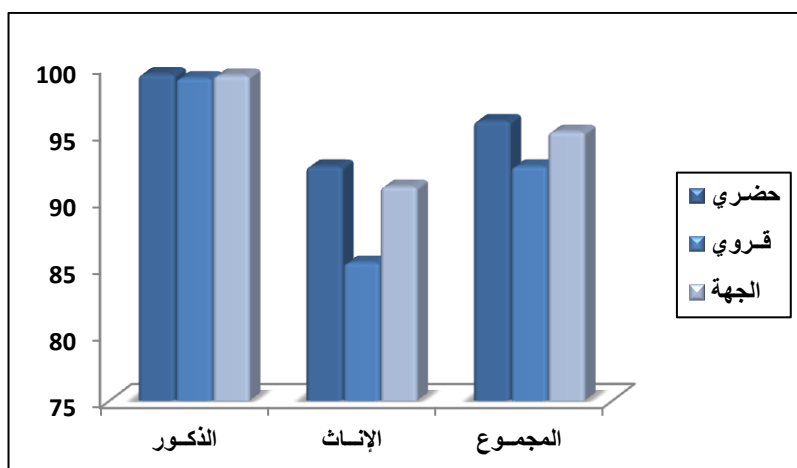

في مجال التمدرس، نلاحظ ضمن الفئة العمرية 10-14 سنة وجود الفوارق المعتادة بين الواسطين الحضري والقروي وبين الذكور والإناث. ففي الوسط القروي، يمثل غير المتمدرسين والذين ينتمون لهذه الفئة حوالي 20,4% من مجموع عدد الفئة السالفة الذكر، أما حسب الجنس، فقد سجل 28,3% لدى الإناث وهي نسبة عالية مقارنة مع ما سجل لدى الذكور (13,1%). أما بالوسط الحضري، فبلغت هذه النسبة 2,1% لدى الذكور و3,2% لدى الإناث وهي نسب ضعيفة مقارنة مع ما سجل بالوسط القروي.

الجدول رقم 9: نسبة غير المتمدرسين (10-14 سنة)
حسب وسط الإقامة والجنس سنة 2004

الوسط	الذكور	الإناث	المجموع
حضري	2,1	3,2	2,6
قروي	13,1	28,3	20,4
المجموع	4,6	8,6	6,6

المصدر : الإحصاء العام للسكان والسكنى لسنة 2004

البيان رقم 8: نسبة غير المتدرسين (10-14 سنة)
حسب وسط الإقامة بالجهة سنة 2004

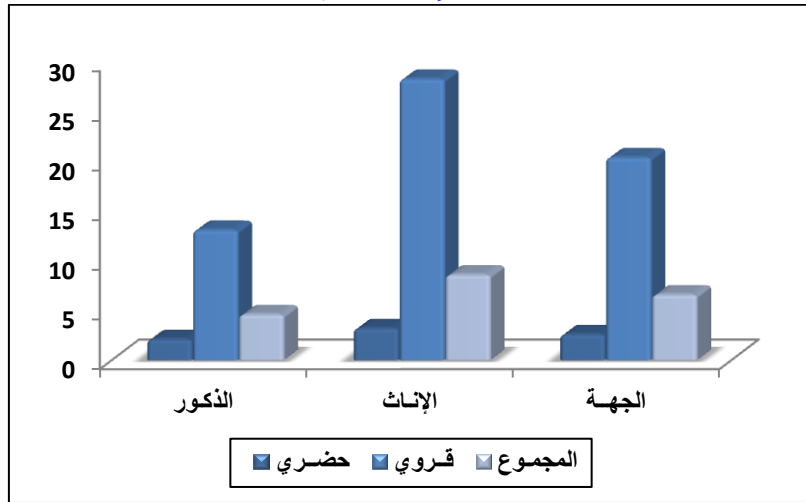

فيما يتعلق بمجال التشغيل لدى الفئة العمرية 15-19 سنة، يصل معدل النشاط حوالي 31% من مجموع الساكنة على مستوى هذه الفئة. ويلاحظ أن هذه النسبة أكثر ارتفاعا عند الذكور مقارنة مع الإناث، إذ سجل على التوالي 37,2% و 24,8%. هذه النسبة مرتفعة أكثر بإقليم الخميسات إذ سجل 39,9% متبوعا بكل من عمالتي الصخيرات-تمارة وسلا بنسب متقاربة تصل على التوالي إلى 30,7% و 29,9% وفي الأخير تأتي عمالة الرباط بنسبة ضعيفة شيئا ما 22,8%. وإذا أخذنا بعين الاعتبار الجنس ومحل الإقامة، فقد سجلت بإقليم الخميسات أعلى النسب وخاصة لدى الذكور ب 48,7% وسجل 30,7% لدى الإناث.

لجدول رقم 10 : معدل النشاط (15-19 سنة)
حسب الجنس بعمالات وإقليم الجهة سنة 2004

العمالة أو الإقليم	الذكور	الإناث	المجموع
الرباط	24,4	21,4	22,8
سلا	35,4	24,6	29,9
الصخيرات-تمارة	39,8	21,7	30,7
الخمسبات	48,7	30,7	39,9
المجموع	37,2	24,8	31,0

المصدر : الإحصاء العام للسكان والسكنى لسنة 2004

البيان رقم 9: معدل نشاط الإناث (15-19 سنة) حسب العمالات وإقليم الجهة، سنة 2004

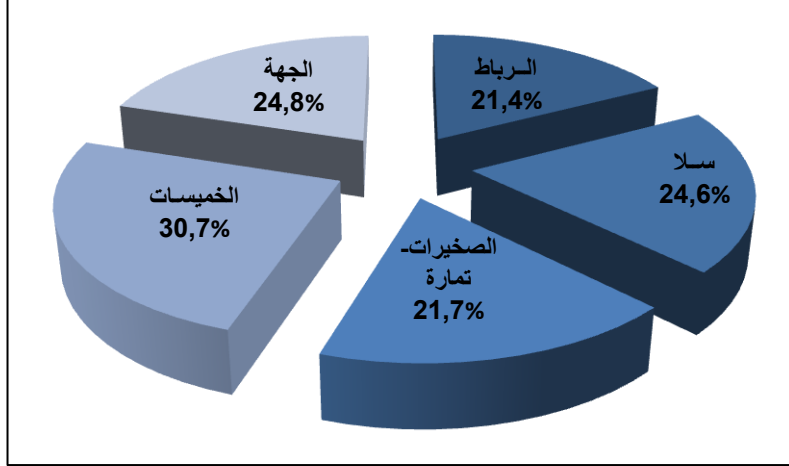

البيان رقم 10: معدل نشاط الذكور (15-19 سنة بالجهة) حسب العمالات وإقليم الجهة سنة 2004

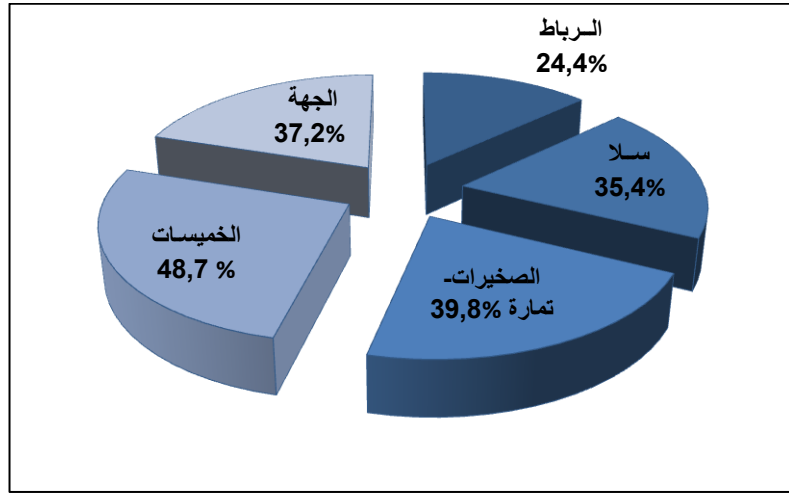

النساء

يبين توزيع الإناث حسب عمالات وإقليم الجهة أن 34,4% منهن يقطن بعمالة سلا و26,9% بعمالة الرباط و22,3% بإقليم الخميسات، في حين لا تأوي عمالة الصحيرات-تمارة سوى 16,4%. وتشكل فئة الإناث اللواتي تقل أعمارهن عن 14 سنة 27,4%، ووصلت نسبة اللواتي في سن الإنجاب (ما بين 15 و 49 سنة) 57,4%. في حين تمثل النساء اللاتي يبلغ سنهن 50 عاما فأكثر حوالي 15,1%.

وصل معدل العزوبة النهائية عند الإناث حسب إحصاء 2004 إلى 3,9%. ويلاحظ تباين كبير

حسب وسط الإقامة، حيث سجل 4,3% بالوسط الحضري فيما لم يسجل بالوسط القروي سوى 1,9% أي بفارق 2,4 نقطة بين الواسطين.

بخصوص التعليم، يلاحظ أنه كلما كانت المرأة أصغر سنا كلما كان حظها في معرفة القراءة والكتابة مرتفعا. وهذا ناتج طبعا عن الجهود المبذولة في مجال التمدرس ومحو الأمية منذ استقلال البلاد. وعلى صعيد الجهة، تجدر الإشارة إلى أن آفة الأمية أشد حدة بالوسط القروي، حيث تم تسجيل 72,3% مقابل 35,5% بالوسط الحضري. أما حسب عمالات وإقليم الجهة، يلاحظ أن الأمية سجلت أعلى نسب لها بإقليم الخميسات 62,4% بالواسطين معا و76% بالوسط القروي و44,9% بالوسط الحضري.

فيما يتعلق بالنشاط لدى النساء (15-59 سنة)، وصل معدل نشاط هذه الفئة على صعيد الجهة 22,7%، وسجل 24,2% بالوسط الحضري، في حين سجل 16% بالوسط القروي. أما أعلى نسبة تم تسجيلها كانت بعمالة الرباط (30,7%) وأضعف نسبة سجلت بالوسط القروي لعمالة الصخيرات-تمارة (14,3%).

حسب إحصاءات البحث الوطني حول التشغيل لسنة 2007 وصل معدل نشاط النساء بالجهة 23,7% (نفس المعدل بكل من الواسطين الحضري و القروي) مقابل 46,4% بالنسبة للجنسين (منها 45% بالوسط القروي و 53% بالوسط الحضري).

الجدول رقم 11: توزيع معدل النشاط والأمية لدى النساء حسب العمالات والإقليم ووسط الإقامة سنة 2004

العمالة أو الإقليم	نسبة الأمية لدى النساء			معدل النشاط لدى النساء		
	حضري	قروي	المجموع	حضري	قروي	المجموع
الرباط	28,6	-	28,6	30,7	-	30,7
سلا	37,7	74,2	40,0	22,0	15,9	21,6
الصخيرات-تمارة	38,2	57,9	42,6	20,3	14,3	18,9
الخميسات	44,9	76,0	62,4	18,8	16,5	17,5
مجموع الجهة	35,5	72,3	42,1	24,2	16,0	22,7

المصدر : الإحصاء العام للمطبخ والمكثني لسنة 2004

المسنون

استنادا إلى نتائج إحصاء 2004، هناك 178.694 شخصا في سن الستين فما فوق على صعيد الجهة. ويتميز توزيعهم حسب عمالات وإقليم الجهة بعدم التكافؤ حيث أن عمالة الرباط تأوي 32,3% وسلا 28,1% وإقليم الخميسات 27,4% ولا يقطن بعمالة الصخيرات-تمارة سوى 12,2%. ومن جانب آخر فإن توزيعهم حسب وسط الإقامة يبين أن 41,6% من المسنين الحضريين بالجهة يقيمون بعمالة الرباط و77,4% من المسنين القرويين يقطنون بإقليم الخميسات.

الجدول رقم 12 : توزيع الأشخاص البالغين 60 سنة فأكثر حسب العمالات والإقليم ووسط الإقامة سنة 2004

العمالة أو الإقليم	الوسط الحضري		الوسط القروي		المجموع	
	العدد	النسبة	العدد	النسبة	العدد	النسبة
الرباط	57766	41,6	-	-	57766	32,3
سلا	46766	33,7	3384	8,5	50150	28,1
الصخيرات-تمارة	16238	11,7	5637	14,1	21875	12,2
الخميسات	18013	13,0	30890	77,4	48903	27,4
مجموع الجهة	138783	100,0	39911	100,0	178694	100,0

المصدر : الإحصاء العام للسكان والسكنى لسنة 2004

فيما يتعلق بالنشاط الاقتصادي لهذه الفئة، يلاحظ فوارق مهمة بين الجنسين، حيث نجد أن معدل النشاط لدى الذكور وصل إلى 34,6% في حين يبقى ضئيلا جدا لدى الإناث وسجل فقط 5,1%. فيما يخص عمالات وإقليم الجهة، يتبين من خلال معطيات الجدول أسفله أن هناك تباين شاسع، خاصة لدى الذكور، حيث سجل بإقليم الخميسات نسب نشاط لدى الذكور تقريبا ضعف ما سجل في كل من العمالات الثلاث للجهة، أما لدى الإناث فإن معدلات النشاط لا ترقى إلى المستوى المطلوب حيث تم تسجيل نسب جد ضعيفة مقارنة مع الذكور.

الجدول رقم 13: معدل نشاط الأشخاص المسنين حسب الجنس والعمالات والإقليم بالجهة سنة 2004

العمالة أو الإقليم	ذكور	إناث	المجموع
الرباط	24,5	4,7	14,0
سلا	28,5	3,7	15,7
الصخيرات-تمارة	33,7	4,6	18,6
الخميسات	53,8	7,3	29,2
مجموع الجهة	34,6	5,1	19,2

المصدر : الإحصاء العام للسكان والسكنى لسنة 2004

البيان رقم 11: معدل نشاط الأشخاص المسنين حسب الجنس والعمالات والإقليم بالجهة سنة 2004

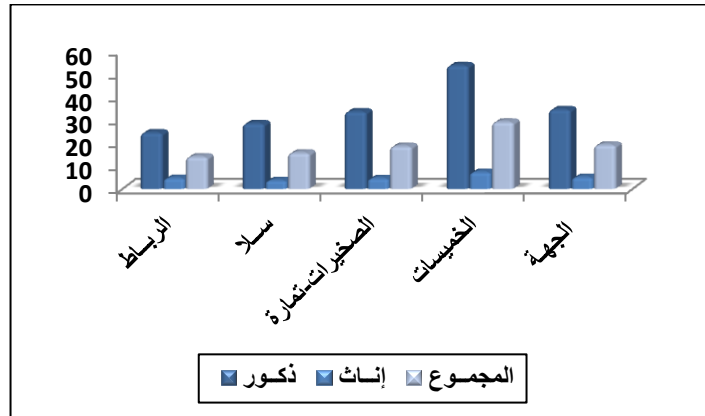

(5) الخصائص المميزة للأسر

1.5 تطور عدد الأسر

عرف عدد الأسر بالجهة المحصاة بين سنتي 1994 و2004 ارتفاعا ملحوظا حيث انتقل من 370.833 أسرة إلى 498.068 أسرة، مسجلا زيادة إجمالية قدرها 127.235 أسرة أي بنسبة 34,3% مقابل 27,5% على الصعيد الوطني ، و بمعدل زيادة سنوي يقدر بحوالي 3%. ويقطن بالجهة حسب إحصاء سنة 2004 حوالي 8,8% من مجموع الأسر على الصعيد الوطني. و تجدر الإشارة إلى أن غالبية هذه الأسر تستقر بالوسط الحضري بنسبة 83,4%.

تتوزع أسر الجهة إلى 102.996 أسرة بإقليم الخميسات و144.755 أسرة بعمالة الرباط، ثم 81.820 أسرة بعمالة الصخيرات-تمارة وأخيرا 168.497 أسرة بعمالة سلا. سجلت عمالة الصخيرات-تمارة برسم سنة 2004 ارتفاعا مهما في عدد الأسر بحيث وصل المعدل السنوي إلى 6,4%، تليها عمالة سلا بمعدل سنوي يعادل 3,8% ثم إقليم الخميسات مسجلا 2% كمعدل سنوي وأخيرا عمالة الرباط بمعدل 1,3%.

الجدول رقم 14: توزيع عدد الأسر حسب العمالات أو الإقليم و الوسط سنتي 1994 و 2004

إحصاء 2004			إحصاء 1994			السنوات
المجموع	قروي	حضري	المجموع	قروي	حضري	العمالة أو الإقليم
144755	-	144755	127091	-	127091	الرباط
168497	8587	159910	115683	6409	109274	سلا
81820	17182	64638	43856	11447	32409	الصخيرات-تمارة
102996	55451	47545	84203	49523	34680	الخميسات
498068	81220	416848	370833	67379	303454	الجهة
5665264	2225509	3439755	4444271	1919297	2524974	مجموع المملكة

المصدر: الإحصاء العام للسكان والسكنى لسنوات 1994 و 2004

البيان رقم 12: توزيع عدد الأسر حسب العمالات والإقليم ووسط الإقامة
بالجهة، سنة 2004

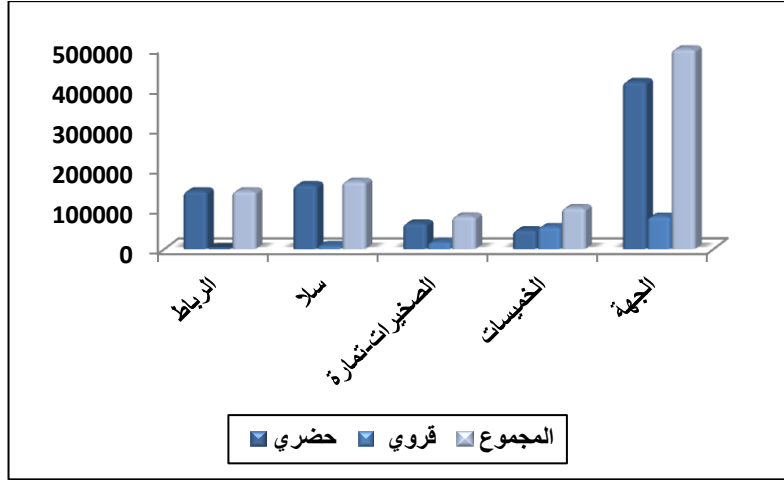

2.5 مكونات حجم الأسر

بلغ متوسط حجم الأسرة بالجهة سنة 2004 (4,7 أفراد للأسرة الواحدة) مسجلا بذلك انخفاضا بنسبة 11,3% مقارنة مع الإحصاء العام لسنة 1994 (5,3 أفراد للأسرة الواحدة). فحجم الأسرة بالجهة في تراجع مستمر نتيجة للتطورات التي عرفتتها الأسرة المغربية عموما في تركيبته.

حسب وسط الإقامة ، فإن متوسط أفراد الأسرة الحضرية يصل إلى 4,6 أفراد مقابل 5,5 أفراد للأسرة القروية.

وحسب عمالات وإقليم الجهة، بلغ هذا المؤشر 5 أفراد للأسرة الواحدة بإقليم الخميسات حسب إحصاء 2004، مسجلا بذلك انخفاضا بنسبة 13,8% مقارنة مع إحصاء 1994 (5,8 أفراد للأسرة الواحدة). وبلغ هذا المؤشر 4,8 فردا للأسرة الواحدة سنة 2004 بعمالة سلا مسجلا بذلك انخفاضا بنسبة 12,7% مقارنة مع 1994 (5,5 أفراد للأسرة الواحدة). وقد بلغ هذا المؤشر 4,8 أفراد للأسرة الواحدة سنة

2004 بعمالة الصخيرات-تمارة مسجلا بذلك انخفاضا بنسبة 14,3% مقارنة مع إحصاء 1994 (5,6 أفراد للأسرة الواحدة). بينما لم يسجل هذا المؤشر تغييرا كبيرا بعمالة الرباط، حيث بلغ 4,3 أفراد للأسرة الواحدة سنة 2004، مسجلا بذلك انخفاضا بنسبة 10,4% مقارنة مع إحصاء 1994 (4,8 أفراد للأسرة الواحدة).

الجدول رقم 15: توزيع متوسط حجم الأسر حسب العمالات والإقليم ووسط الإقامة بالجهة سنتي 1994 و2004

إحصاء 2004			إحصاء 1994			السنوات
المجموع	قروي	حضري	المجموع	قروي	حضري	العمالة أو الإقليم
4,3	-	4,3	4,8	-	4,8	الرباط
4,8	6,3	4,7	5,5	7,4	5,3	سلا
4,8	5,2	4,6	5,6	5,9	5,4	الصخيرات-تمارة
5,0	5,5	4,6	5,8	6,3	5,1	الخميسات
4,7	5,5	4,6	5,3	6,3	5,1	الجهة

المصدر: الإحصاء العام للسكان والسكنى لسنة 1994

و2004

البيان رقم 13: توزيع متوسط حجم الأسر حسب العمالات والإقليم ووسط الإقامة بالجهة سنة 2004

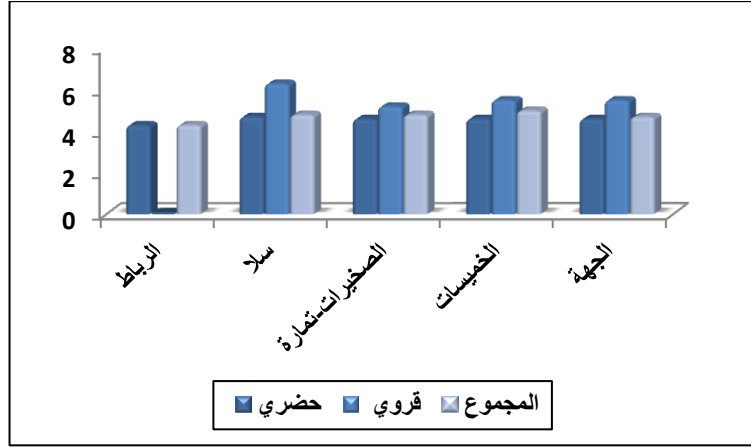

6) ظروف سكن الأسر

1.6) نوع المسكن

إن نوع المسكن السائد بالوسط الحضري لجهة الرباط-سلا-زمور-زعير هو "المسكن المغربي" الذي تسكنه أكثر من ست أسر من أصل كل عشرة (أي 62,4%) متبوعا بـ "الثقة في عمارة" بنسبة 18,2%. حيث سجلت أعلى نسبة بإقليم الخميسات بـ 84,8% متبوعا بعمالة سلا بنسبة 71,1% ثم عمالة الرباط بـ 53%. وأخيرا نجد عمالة الصخيرات-تمارة بأقل نسبة، أي 47,5%. تأتي دور الصفيح في المرتبة الثالثة بكل عمالات وإقليم الجهة من حيث النسبة المسجلة باستثناء عمالة الصخيرات-تمارة، هذه الأخيرة سجلت بها أعلى نسبة لهذا النوع من المساكن، والذي يأتي في الرتبة الثانية بعد المسكن المغربي، مسجلا نسبة 37,7%. أما بالنسبة لإقليم الخميسات وعمالتي سلا والرباط فقد سجلوا على التوالي 13% و6,9% و6,1%. بالنسبة للأنواع الأخرى من المساكن، هناك تنوعا في الوضعية حسب عمالات وإقليم الجهة من جهة

وحسب محل الإقامة من جهة أخرى.

الجدول رقم 16: توزيع أسر الجهة حسب نوع المسكن ومحل الإقامة سنة 2004

نوع المسكن	حضري	قروي	المجموع
فيلا	4,4	0,4	3,7
شقة	18,2	0,1	15,2
المسكن المغربي	62,4	22,5	55,9
- التقليدي	4,7	5,4	4,8
- العصري	57,7	17,1	51,1
دور الصفيح	10,8	24,2	13,0
مسكن من نوع قروي	0,1	49,4	8,1
حالات أخرى	4,2	3,5	4,1

المصدر: الإحصاء العام للسكان والسكنى لسنة 2004

2.6) صفة حيازة المسكن

خلال سنة 2004، أكثر من نصف الأسر بالوسط الحضري للجهة (55,1%) شغلوا مسكنا بصفة مالك أو في طريق التملك وأقل من ثلث الأسر بصفة مكثري (أي 31,3%). هيمنة صفة المالك تبين المجهودات المبذولة في مجال توزيع الشقق والبقع الأرضية المجهزة وكذا تسهيلات الحصول على قروض للشراء أو للبناء، مما جعل عددا كبيرا من الأسر تحصل على ملكية مسكنها. أما بالنسبة للوسط القروي، فيلاحظ كذلك هيمنة صفة المالك أو في طريق التملك عن باقي صفات الحيازة الأخرى حيث أن 76,8% من الأسر القروية تمتلك مسكنا.

الجدول رقم 17: توزيع أسر الجهة حسب صفة حيازة المسكن ومحل الإقامة
سنة 2004

صفة الحيازة	حضري	قروي	المجموع
ملك أو ملك مشترك	49,0	75,8	53,4
في طريق التملك	6,1	1,0	5,3
كراء	31,3	2,6	26,6
مسكن وظيفية	2,8	1,7	2,6
ساكن بالمجان	7,7	16,0	9,0
حالات أخرى	1,5	1,3	1,4
غير مصرح به	1,7	1,6	1,7

المصدر: الإحصاء العام للسكان والسكنى

لسنة 2004

3.6 مميزات وعناصر تجهيز المسكن

تميز الوسط الحضري للجهة بتركيز سنة 2004 نسبي (تجمع) للأسر بمساكن مكونة من ثلاث غرف، سواء على المستوى الجهوي، بنسبة 31,5%، أو على المستوي الإقليمي، بنسب 44,8% بالخميسات و33,6% بسلا و27,7% بالرباط وأخيرا 25% بالصخيرات-تمارة. إلا أن نسبة أكبر من أسر هذه الأخيرة تقطن مسكنا مكونا من غرفتين، بنسبة 29,2%. في حين سجل على المستوى الوطني 30,1% وهذه النسبة تقل ب 1,4 نقطة مئوية عما سجل على المستوى الجهوي.

تأتي الأسر الحضرية التي تشغل مسكنا من غرفتين في المرتبة الثانية بكل من عمالتي سلا والرباط وإقليم الخميسات بنسب 31,6% و22,7% و21,3% على التوالي. نفس الرتبة تم تسجيلها على المستوى الوطني بنسبة 26,8%. يأتي المسكن المكون من غرفة واحدة في المرتبة الثالثة سواء على المستوى الجهوي أو الإقليمي أو الوطني،

وبنسب تتراوح بين 11,6% كأقل نسبة سجلت بعمالة سلا و20% كأعلى نسبة سجلت بعمالة الصخيرات-تمارة.

فيما يخص الأصناف الأخرى من المساكن، فالأسر التي تشغل أربع غرف تحتل الرتبة الرابعة على المستوى الجهوي بنسبة 12,4% ولا تتعدى 5% بالنسبة لخمس غرف فأكثر.

بالوسط القروي، أغلبية الأسر تقطن في مساكن مكونة من غرفتين سواء على المستوى الجهوي أو على مستوى عمالات وإقليم الجهة وبنسب تفوق بحوالي 10 إلى 11 نقطة مئوية المعدل الوطني الذي يسجل 26,2%، متبوعا بالأسر التي تسكن في ثلاث غرف ثم غرفة واحدة وفي الرتبة الرابعة يأتي صنف أربع غرف. وتجدر الإشارة إلى أن النسب المسجلة بباقي الأصناف لا تتعدى 4%، كما سجلت مجتمعة 5,7% على المستوى الجهوي وهذه النسبة ضئيلة جدا مقارنة مع المستوى الوطني الذي سجل 19,2%.

إلا أنه، وبسبب الفوارق في الأحجام المتوسطة للأسر بين الوسطين الحضري والقروي، نجد تركيزا كبيرا للعدد المتوسط للأشخاص في الغرفة الواحدة بالوسط القروي، حيث سجل 2,5 شخص لكل غرفة بالنسبة لعمالة سلا متبوعة بإقليم الخميسات ب 2,3 شخص بالغرفة الواحدة وأخيرا تأتي عمالة الصخيرات-تمارة في المرتبة الثالثة ب 2,2 شخص في الغرفة. أما فيما يخص الوسط الحضري، فنجد نفس درجة تركيز الأشخاص في الغرفة بعمالتي سلا والصخيرات-تمارة، أي 1,7 شخص في الغرفة ويأتي إقليم الخميسات في الرتبة الثانية ب 1,6، بينما بعمالة الرباط، فالعدد المتوسط للأشخاص في الغرفة الواحدة يسجل قيمة أقل بقليل من تلك المسجلة بإقليم الخميسات، أي 1,4.

الجدول رقم 18: معدل الإيواء في الغرفة (معدل الأشخاص لكل غرفة)

حسب محل الإقامة بعمالات وإقليم الجهة سنة 2004

المجموع	قروي	حضري	العمالة أو الإقليم
1,4	0,0	1,4	الرباط
1,7	2,5	1,7	سلا
1,8	2,2	1,7	الصخيرات-تمارة
1,9	2,3	1,6	الخميسات
1,7	2,3	1,6	مجموع الجهة

المصدر: الإحصاء العام للسكان والسكنى لسنة 2004

الجدول رقم 19: توزيع أسر الجهة حسب عدد غرف المسكن ومحل الإقامة سنة 2004

الجهة			الخميسات			الصخيرات-تمارة			سلا			الرباط	عدد الغرف
المجموع	قروي	حضري	المجموع	قروي	حضري	المجموع	قروي	حضري	المجموع	قروي	حضري		
15,3	20,7	14,3	16,5	20,0	12,6	20,6	22,8	20,0	12,1	21,0	11,6	15,3	غرفة واحدة
28,6	37,2	26,9	29,8	37,1	21,3	31,0	37,8	29,2	31,8	36,2	31,6	22,7	غرفتان
30,8	27,1	31,5	36,2	28,9	44,8	24,6	23,0	25,0	33,1	23,6	33,6	27,7	ثلاث غرف
11,9	9,4	12,4	9,6	9,2	10,0	11,5	9,0	12,1	11,1	10,9	11,1	14,8	أربع غرف
4,4	2,7	4,7	2,7	2,3	3,3	4,3	3,2	4,6	3,4	4,0	3,3	6,7	خمس غرف
3,7	1,1	4,2	2,3	0,9	4,0	3,4	1,6	3,9	3,5	1,9	3,6	5,0	ست غرف
1,4	0,3	1,6	0,6	0,3	0,9	1,2	0,4	1,4	1,2	0,4	1,2	2,4	سبع غرف
2,0	0,4	2,3	0,7	0,3	1,2	1,5	0,5	1,8	1,9	0,8	1,9	3,4	ثمانى غرف فأكثر
1,9	1,2	2,0	1,4	1,1	1,9	1,9	1,7	1,9	2,0	1,0	2,1	2,0	غير مصرح به
100,0	100,0	100,0	100,0	100,0	100,0	100,0	100,0	100,0	100,0	100,0	100,0	100,0	المجموع

المصدر: الإحصاء العام للسكان والسكنى لسنة 2004

بالنسبة لتجهيزات المسكن، نلاحظ أن ربط المساكن بشبكتي الماء الصالح للشرب والكهرباء يتسم بالتباين سواء على الصعيد الجهوي أو الإقليمي وكذلك على مستوى الواسطين الحضري والقروي. على المستوى الجهوي نلاحظ أن 73,1% من الأسر تشغل مسكنا متصلا بشبكة الماء الصالح للشرب. أما حسب الوسط، فنسجل أن 84,7% من الأسر الحضرية تستفيد من هذه الخدمة في حين 13,4% فقط من الأسر القروية تقطن مسكنا متصلا بهذه الشبكة. كما نشير إلى أن 86,8% من الأسر الحضرية مقابل 20,7% من الأسر القروية يشغلون مسكنا متوفرا على الكهرباء على الصعيد الجهوي.

بالوسط الحضري، عمالتي الرباط وسلا وإقليم الخميسات هم الأكثر توفرا على الماء الشروب وسجلوا نسبا تفوق المعدل الجهوي، يتعلق الأمر بعمالة الرباط بنسبة 91,8% متبوعة بعمالة سلا بنسبة 88,8% ثم إقليم الخميسات بنسبة 87,1% وأخيرا تأتي عمالة الصخيرات-تمارة بنسبة 56,9%.

إضافة إلى هذا، جل الأسر الحضرية تتوفر على مطبخ و مرحاض أي ما يمثل على التوالي 90,4% و 96,3%. إلا أنه 48,1% فقط من بين هاته الأسر تشغل مسكنا متوفرا على حمام. أما فيما يتعلق بالوسط القروي، فجل الأسر غير مجهزة بالمراحيض والحمامات.

الجدول رقم 20: نسبة الأسر المتوفرة على التجهيزات الأساسية بالمسكن حسب محل الإقامة سنة 2004

تجهيزات المسكن	الرباط		سلا		الصخيرات-تمارة			الخميسات		مجموع الجهة	
	المجموع	قروي	المجموع	قروي	المجموع	قروي	حضري	المجموع	قروي	حضري	المجموع
مطبخ	91,0	0,0	91,0	92,0	91,0	86,3	82,4	85,5	88,9	73,5	80,6
مراحيض	97,7	0,0	97,7	97,0	94,0	92,6	71,4	88,1	94,7	35,3	62,8
حمام	56,1	0,0	56,1	43,5	42,5	44,2	24,6	40,1	44,0	13,7	27,7
الماء الشروب	91,8	0,0	91,8	88,8	84,5	56,9	21,6	49,5	87,1	12,3	46,8
الكهرباء	93,0	0,0	93,0	90,5	87,7	65,1	29,1	57,5	84,8	15,9	47,7

المصدر: الإحصاء العام للسكان والسكنى لسنة 2004

أما بالنسبة للتطهير، نسبة المساكن المرتبطة بالشبكة العمومية للصرف الصحي، على الصعيد الجهوي، سجلت 71,1%، في حين أن نسبة الأسر التي تستعمل الحفر الصحية كوسيلة للتطهير بلغت 11,7%.

أما بخصوص توزيع المساكن المرتبطة بشبكة التطهير حسب وسط الإقامة، فيلاحظ بالوسط الحضري أن 83,8% من المساكن مرتبطة بالشبكة العمومية و8,6% تستعمل الحفر للصرف الصحي. أما بالوسط القروي، فيلاحظ أن الوسيلة الأكثر استعمالا هي الحفر الصحية بنسبة 27,8% تليها الآبار المفقودة بنسبة 9,1% ثم تأتي في الرتبة الثالثة الشبكة العمومية بنسبة 6,2% ثم باقي الحالات الأخرى بنسبة 56,8%.

الجدول رقم 21: نسبة الأسر حسب وسيلة التطهير ووسط الإقامة بالجهة سنة 2004

وسيلة التطهير	الوسط الحضري	الوسط القروي	المجموع
شبكة عمومية	83,8	6,2	71,1
حفرة صحية	8,6	27,8	11,7
بئر مفقود	0,8	9,1	2,1
حالات أخرى	6,9	56,8	15,0
المجموع	100,0	100,0	100,0

المصدر : الإحصاء العام للسكان والسكنى لسنة 2004

البيان رقم 14: نسبة الأسر المرتبطة بشبكة التطهير بالجهة، سنة 2004

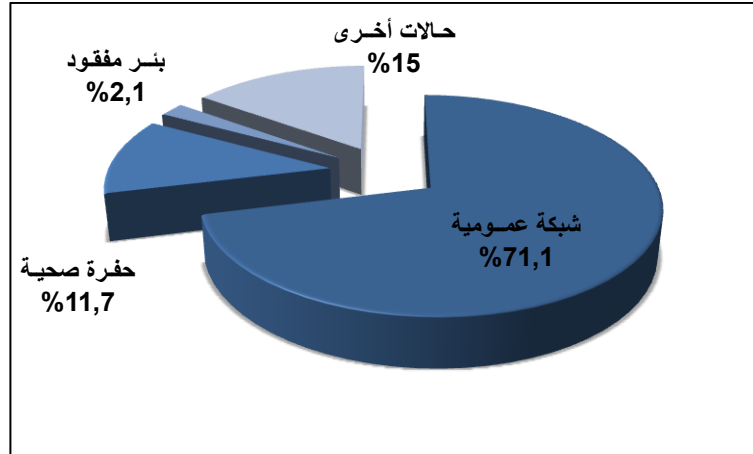

7) التمدين وتوزيع المراكز الحضرية بالجهة

1.7) التمدين

عرفت الساكنة الحضرية تكاثرا يفوق مثلتها القروية، حيث انتقلت الأولى من 1.565.290 إلى 1.919.322 نسمة بزيادة 354.032 نسمة في حين انتقلت الثانية من 420.312 إلى 447.172 نسمة، وبالتالي لم تتعد الزيادة الإجمالية في الوسط القروي 26.860 نسمة. إذا أخذنا الواسطين معا، فيلاحظ أن المعدل السنوي للتكاثر الديمغرافي يقل عن نظيره على الصعيد الوطني بكل من عمالة الرباط وإقليم الخميسات، لكن هذا المعدل يفوق نظيره الوطني بكل من عمالتي سلا والصخيرات-تمارة وكذلك بالنسبة للجهة. وباعتبار وسط الإقامة، نجد أن معدل التكاثر الديمغرافي السنوي في المجال الحضري أكثر ارتفاعا نسبيا من نظيره بالوسط القروي.

إن مستوى التمدين بالجهة يفوق بكثير نظيره على الصعيد الوطني، إذ سجل نسبة 78,6% بالجهة مقابل 51,5% بالمملكة سنة 1994 و81%

مقابل 55,1% سنة 2004. وفيما يخص عمالات وإقليم الجهة، باستثناء عمالة الرباط التي لا تتوفر على مجال قروي، فهناك تفاوت مهم في مستويات التمدين حيث أن إقليم الخميسات هو أضعفهم نسبة 36,5% سنة 1994 و41,9% سنة 2004. في حين بلغت هذه النسبة بعمالتي سلا والصخيرات-تمارة 92,5% و72% سنة 1994 و93,4% و77,1% سنة 2004 على التوالي. وتجدر الإشارة إلى أن عمالتي الرباط وسلا تساهمان بالقسط الأوفر في نسبة تمدين الجهة حيث يتمركز بهما حوالي 72,6% من الساكنة الحضرية، في الوقت الذي تتقاسم فيه عمالة الصخيرات-تمارة وإقليم الخميسات 27,4% من سكان المراكز الحضرية للجهة.

الجدول رقم 22: توزيع زيادة ساكنة الجهة حسب العمالة أو الإقليم ووسط الإقامة ومعدل التكاثر الإجمالي والسنتي 1994 و2004

العمالة أو الإقليم	الوسط	الزيادة الإجمالية	معدل التكاثر الإجمالي	معدل التكاثر السنوي
الرباط	حضري	4 475	0,7	10,
	قروي	-	-	-
	المجموع	4 475	0,7	10,
سلا	حضري	183 081	31,2	82,
	قروي	8 601	18,9	81,
	المجموع	191 682	30,3	72,
الصخيرات-تمارة	حضري	122 432	67,9	5,3
	قروي	26 029	40,4	53,
	المجموع	148 461	60,7	94,
الخميسات	حضري	44 044	25,2	32,
	قروي	-7 770	-2,5	3-0,
	المجموع	36 274	7,5	0,7
الجهة	حضري	354 032	22,6	12,
	قروي	26 860	6,4	0,6
	المجموع	380 892	19,2	81,
المجموع الوطني	حضري	2 909 903	721,	91,
	قروي	696 449	5,5	0,5
	المجموع	3 606 352	13,8	1,3

المصدر: الإحصاء العام للسكان والسكنى لسنتي 1994 و 2004

الجدول رقم 23: نسبة التمدن بالجهة سنتي 1994 و2004

العمالة أو الإقليم	1994	2004
الرباط	100,0	100,0
سلا	92,5	93,4
الصخيرات-تمارة	72,0	77,1
الخميسات	36,5	41,9
الجهة	78,6	81,0
المجموع الوطني	51,5	55,1

المصدر: الإحصاء العام للسكان والسكنى لسنتي 1994 و2004

2.7 البنية الحضرية

تضم البنية الحضرية للجهة 14 تجمعاً حضرياً من مختلف الأحجام. مدينتان كبيرتان وتأويان أزيد من 500.000 نسمة بكل واحدة منهما وتساهمان بـ 72,2% من الساكنة الحضرية الإجمالية، مدينة واحدة تزيد ساكنتها عن 200.000 نسمة ومدينة أخرى يقطن بها أزيد من 100.000 نسمة ومدينة من الحجم المتوسط (بين 50.000 و100.000 نسمة) مساهمة بـ 3,6% من المجموع الإجمالي للحضريين وأربع مدن صغيرة تقل ساكنتها عن 50.000 نسمة وتأوي مجتمعة حوالي 4,7% من السكان الحضريين وأخيراً خمس مراكز حضرية يقل حجم الواحد منها عن 10.000 نسمة ويساهمون مجتمعين بـ 2,2% فقط من الساكنة الحضرية.

8 النشاط الاقتصادي والتشغيل بالجهة

حسب نتائج ومعطيات إحصاء 2004 تم تعداد حوالي 2.349.202 نسمة على مستوى الجهة، 38,5% منهم سكان نشيطون، أي ما يقارب 904.200 شخص مقابل 61,5% غير نشيطين.

مجمّل الساكنة النشيطة من جنس الذكور، ما دمنا نجد ضمن 10 أشخاص نشيطين حوالي ثلاث إناث نشيطات فقط، بينما نجد بين الساكنة غير النشيطة حضور قوي للإناث، فحوالي 6 من كل 10 أشخاص هن إناثاً. أما بالنسبة لتوزيع السكان النشيطين حسب وسط الإقامة، نلاحظ أنه تم تسجيل فرق طفيف، بين الواسطين، لم يتعد 2,2 نقطة وهكذا فقد سجل

38,9% بالوسط الحضري مقابل 36,7% بالوسط القروي. أما فيما يخص عمالات وإقليم الجهة، نلاحظ أن معدل النشاط لدى الذكور يتعدى 54%، في حين لا يتجاوز 31% لدى الإناث، حيث سجل 30,7% بعمالة الرباط و21,6% بعمالة سلا و18,9% بعمالة الصخيرات-تمارة وأخيرا 17,5% بالخميسات.

**الجدول رقم 24: توزيع ساكنة الجهة حسب نوع النشاط والجنس بالجهة،
سنة 2004**

المجموع		إناث		ذكور		نوع النشاط
%	العدد	%	العدد	%	العدد	
38,5	904200	22,7	270312	54,8	633888	مجموع النشيطين
61,5	1445002	77,3	921764	45,2	523238	مجموع غير النشيطين
100,0	2349202	100,0	1192076	100,0	1157126	المجموع العام

المصدر: الإحصاء العام للسكان والسكنى لسنة 2004

البيان رقم 15: ساكنة الجهة حسب نوع النشاط والجنس بالجهة، سنة 2004

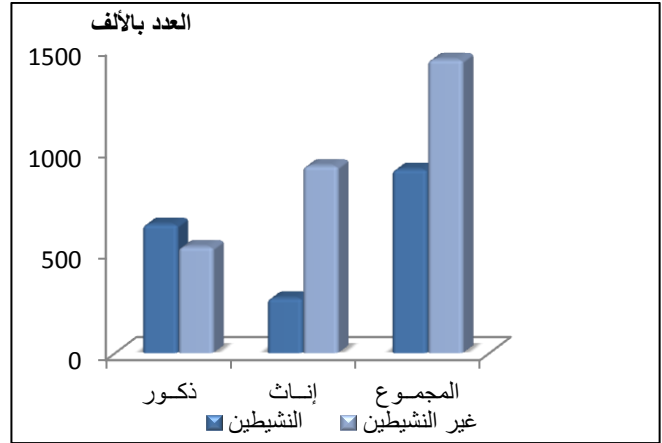

1.8 النشاط الاقتصادي والبطالة

توزيع الساكنة النشيطة حسب إحصاء 2004

يختلف توزيع الساكنة النشيطة بالجهة حسب العمالة أو الإقليم ويظهر هذا التباين جليا حسب الجنس. وهكذا نجد أن 70,1% من الساكنة النشيطة بالجهة من الذكور مقابل 29,9% إناث. أما حسب الوسط، فعلى العموم، يلاحظ بالوسط القروي حضور قوي للذكور مقارنة مع الإناث حيث أن ثلاث أرباع الساكنة النشيطة هم ذكورا. وتجدر الإشارة إلى أن نسبة الذكور النشيطين تسجل تقريبا نفس النسبة سواء على الصعيد الإقليمي أو الجهوي أو الوطني.

أما فيما يخص الوسط الحضري، فيسجل تحسن في نسبة حضور الإناث في ميدان الشغل، حيث أن ثلث الساكنة الحضرية النشيطة هن إناثا (31,7% على الصعيد الجهوي مقابل 27,4% على الصعيد الوطني). من

خلال معطيات الجدول أسفله، فأعلى نسبة إناث من الساكنة الحضرية النشيطة سجلت بعمالة الرباط 36,7%، يليها إقليم الخميسات ب 6,9 نقطة مئوية أقل، في حين سجلت أضعف نسبة بعمالة الصخيرات-تمارة حيث سجلت 27% فقط وهذه النسبة أقل من المعدل الوطني.

الجدول رقم 25: توزيع الساكنة النشيطة بالجهة حسب وسط الإقامة والجنس، سنة 2004

الوسط	الجنس	الرباط	سلا	الصخيرات تمارة	الخميسات	الجهة	مجموع المملكة
حضري	ذكور	63,3	70,6	73,0	70,2	68,3	72,6
	إناث	36,7	29,4	27,0	29,8	31,7	27,4
	المجموع	100,0	100,0	100,0	100,0	100,0	100,0
قروي	ذكور	-	78,7	80,4	77,7	78,4	78,4
	إناث	-	21,3	19,6	22,3	21,6	21,6
	المجموع	-	100,0	100,0	100,0	100,0	100,0
المجموع	ذكور	63,3	71,1	74,7	74,8	70,1	75,1
	إناث	36,7	28,9	25,3	25,2	29,9	24,9
	المجموع	100,0	100,0	100,0	100,0	100,0	100,0

المصدر: الإحصاء العام للسكان والسكنى لسنة 2004

البيان رقم 16: توزيع نسبة الساكنة النشيطة بالجهة حسب وسط الإقامة و الجنس ، سنة 2004

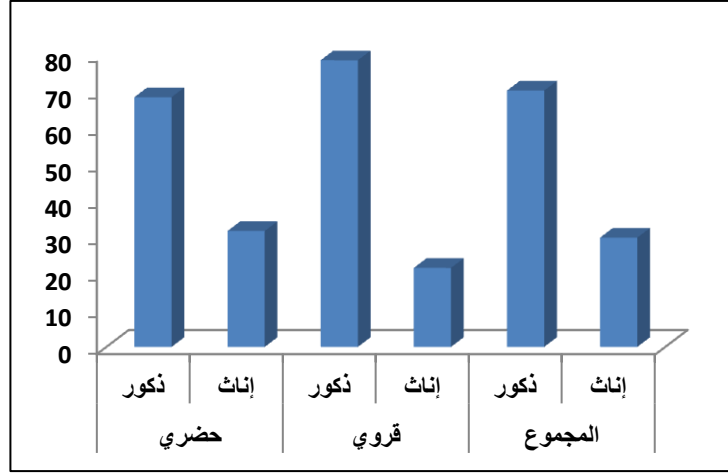

معدل النشاط ومعدل البطالة حسب نتائج البحث الوطني حول التشغيل:

تجنباً لكل تفسير خاطئ لنتائج البحث الوطني حول التشغيل بالجهة، لابد من تعريف المفاهيم المعتمدة في تحليل النتائج بهذا الخصوص:

- السكان النشيطين: تضم هذه الفئة السكان المشتغلين أثناء البحث و البالغين من العمر سبعة سنوات فأكثر كما تشمل هذه الفئة الأفراد البالغين من العمر 15 سنة فما فوق و لا يشتغلون أثناء إجراء البحث و يبحثون عن العمل.
- السكان غير النشيطين: تضم كل الأفراد الذين لا يشتغلون أثناء إجراء البحث و لا يبحثون عن عمل. و يتعلق عادة بربات البيوت، التلاميذ، الطلبة، المتقاعدين، الملاكين، المرضى أو المعطوبين إلخ...

ويعتبر معدل النشاط و البطالة مؤشرين أساسيين لقياس مستوى النشاط و البطالة، و يقصد بمعدل النشاط نسبة عدد السكان النشيطين إلى عدد السكان الإجمالي أما معدل البطالة فيبين درجة عدم التوازن الحاصل بين العرض و الطلب على مستوى سوق الشغل، وهو يحدد نسبة السكان الذين يبحثون عن العمل (العاطلون) من بين مجموع السكان النشيطين البالغين من العمر 15 سنة و أكثر.

● معدل النشاط

يتبين من خلال معطيات الجدول رقم 26، أن معدل النشاط بالجهة للسكان البالغين 15 سنة فأكثر سنة 2009 قد بلغ 45,0%، وهذا المعدل يتعدى الثلثين عند الرجال مسجلا بذلك نسبة 67,3% ويبقى ضعيفا نسبيا عند النساء مسجلا نسبة 23,6%، وتجدر الإشارة إلى أن هذا المعدل سجل تراجعاً طفيفاً مقارنة مع سنة 2008 حيث انخفض ب 0,2 نقطة مئوية.

أما حسب وسط الإقامة، فيتبين أن معدل النشاط بالوسط القروي سجل نسبة 6,52% خلال سنة 2008 و 54,0% سنة 2009 مقابل 43,7% و 43,2% على التوالي بالمدن.

على العموم، يلاحظ انخفاض في معدل النشاط بين سنتي 2008 و 2009 على المستوى الجهوي ، حيث انخفض ب 0,2 نقطة.

أما على مستوى العمالات والإقليم، فيتضح أن معدل النشاط سنة 2009 سجل نسباً متقاربة، حيث سجلت نسبة 46,3% بإقليم الخميسات و 45,2% بعمالة الرباط، 44,3% بعمالة سلا وأخيراً 44,2% بالصخيرات-تمارة.

ويلاحظ انخفاض بين سنتي 2008 و2009، في معدل النشاط بعمالة سلا و الصخيرات-تمارة ، في حين سجل ارتفاع في هذه النسبة بكل من عمالة الرباط وإقليم الخميسات.

الجدول رقم26: معدل نشاط السكان البالغين 15 سنة فأكثر حسب الوسط والجنس وعمالات وإقليم الجهة ، سنتي 2008 و 2009

مجموع الواسطين		قروي		حضري		العمالة أو الإقليم
2009	2008	2009	2008	2009	2008	
45,2	44,4	-	-	45,2	44,4	الرباط
44,3	45,5	66,7	62,4	42,7	44,4	سلا
44,2	45,3	49,3	48,3	42,8	44,3	الصخيرات تمارة
46,3	45,9	52,8	52,5	38,8	38,4	الخميسات
45,0	45,2	54,0	52,6	43,2	43,7	الجهة

المصدر : النشرة الإحصائية السنوية للمغرب، سنتي 2009 و 2010

البيان رقم 17: معدل النشاط للسكان البالغين 15 سنة فأكثر حسب الوسط سنتي 2008 و 2009

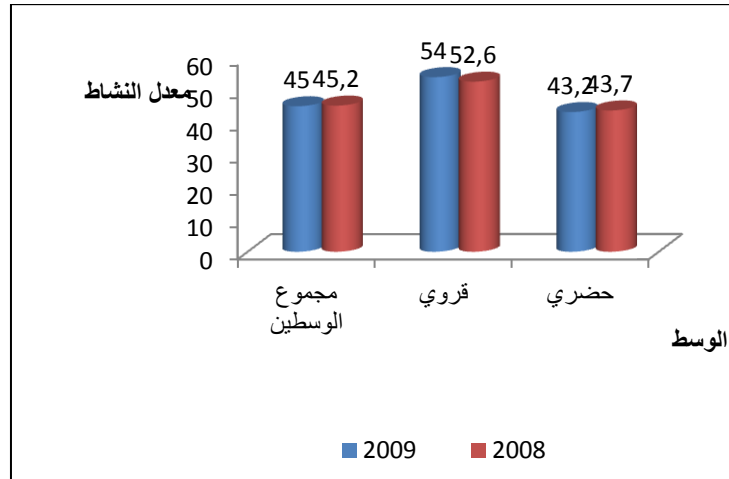

الجدول رقم 27: معدل النشاط للسكان البالغين 15 سنة فأكثر حسب الوسط والجنس بالجهة، سنتي 2008 و 2009

الجنس	حضري		قروي		مجموع الوسطين	
	2008	2009	2008	2009	2008	2009
الذكور	66,1	65,5	77,7	75,6	68,2	67,3
الإناث	22,7	22,3	25,1	30,6	23,1	23,6
المجموع	43,7	43,2	52,6	54,0	45,2	45,0

المصدر : النشرة الإحصائية السنوية للمغرب، سنتي 2009 و 2010

البيان رقم 18: معدل النشاط للسكان البالغين 15 سنة فأكثر حسب الوسط والجنس سنتي 2008 و 2009

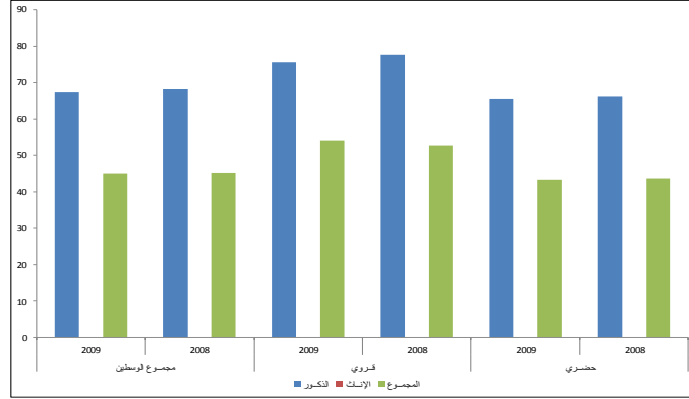

● معدل البطالة

من خلال معطيات الجدول أسفله، يتضح أنه خلال سنة 2009 تم تسجيل حوالي 12,5% من العاطلين من بين السكان النشيطين البالغين من العمر 15 سنة فأكثر على صعيد الجهة، مقابل 14,1% خلال سنة 2008.

حسب الوسط، يلاحظ أن مستوى البطالة مهم في المدن أكثر منه في القرى، حيث سجل على التوالي 14,4% و 5,0% خلال سنة 2009 مقابل 16,2% و 5,6% على التوالي خلال سنة 2008. حيث تبدو البطالة كظاهرة حضرية، غير أنها تمس النساء أكثر من الرجال. حيث سجلت 16,9% و 19,6% مقابل 10,9% و 12,2% عند الرجال خلال سنتي 2009 و 2008 على التوالي.

أما حسب عمالات وإقليم الجهة، فيلاحظ، سنة 2009، أن عمالة الصخيرات-تمارة تأتي في المرتبة الأولى بتوفرها على أقل نسبة بطالة ب 10,3% يليها إقليم الخميسات ب 10,9%، ثم تحل ثالثة عمالة سلا بنسبة 12,9%، وفي الأخير تأتي عمالة الرباط ب 14,4%. أما خلال سنة 2008،

فكانت أقل نسبة بطالة سجلت بإقليم الخميسات 10,5% في حين سجلت عمالة الرباط أعلى نسبة ب 16,8%.

الجدول رقم 28: معدل البطالة للسكان البالغين 15 سنة فأكثر حسب الوسط والجنس وعمالات وإقليم الجهة، سنتي 2008 و 2009

العمالة أو الإقليم	حضري		قروي		مجموع الوسطين	
	2009	2008	2009	2008	2009	2008
الرباط	14,4	16,8	-	-	14,4	16,8
سلا	13,9	16,4	3,8	4,3	12,9	15,4
الصخيرات تمارة	11,3	12,5	7,0	8,5	10,3	11,5
الخميسات	21,0	19,4	4,7	4,7	10,9	10,5
الجهة	14,4	16,2	5,0	5,6	12,5	14,1

المصدر : النشرة الإحصائية السنوية للمغرب، سنتي 2009 و 2010

البيان رقم 19: معدل البطالة للسكان البالغين 15 سنة فأكثر حسب الوسط والجنس سنتي 2009

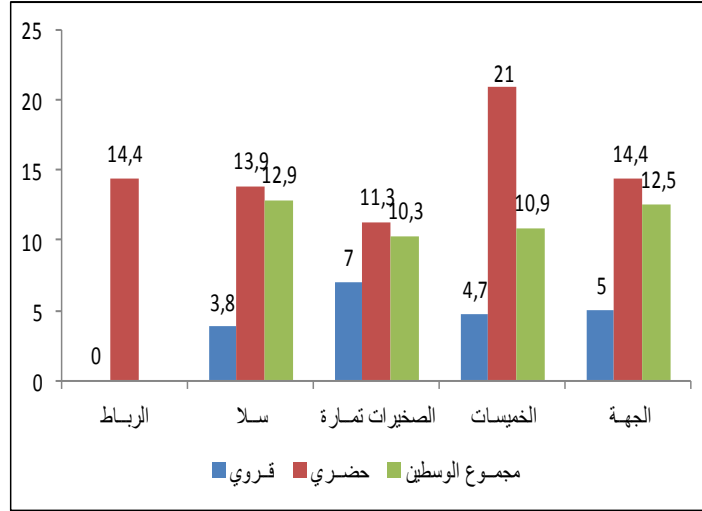

الجدول رقم 29: معدل البطالة للسكان البالغين 15 سنة فأكثر حسب الوسط والجنس بالجهة ، سنتي 2008 و2009

الجنس	حضري		قروي		مجموع الوسطين	
	2008	2009	2008	2009	2008	2009
الذكور	13,9	12,4	5,4	4,7	12,2	10,9
الإناث	22,4	19,8	5,9	5,6	19,6	16,9
المجموع	16,2	14,4	5,6	5,0	14,1	12,5

المصدر : النشرة الإحصائية السنوية للمغرب، سنتي 2007 و2008

البيان رقم 20: معدل البطالة للسكان البالغين 15 سنة فأكثر حسب الوسط والجنس سنتي 2008 و2009

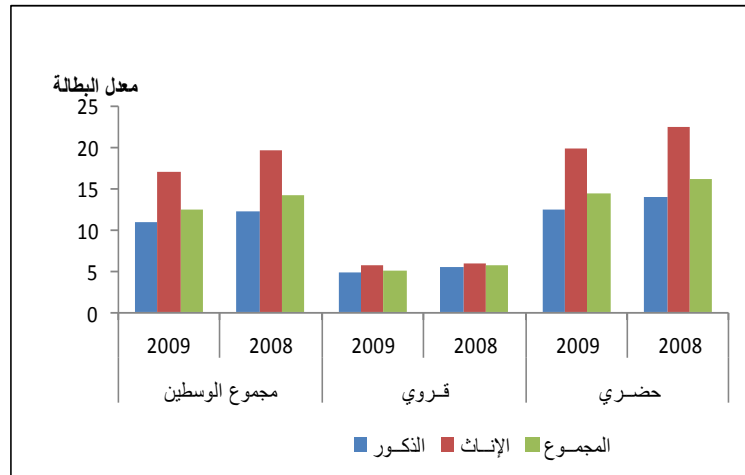

2.8 الحالة في المهنة للنشيطين المشتغلين والعاطلين

انطلاقا من المعطيات المبينة في الجدول أسفله، يتبين أن نسبة المستأجرين جد مرتفعة مقارنة مع باقي الحالات في المهنة حيث شكلت 65,5%. يأتي المستقلون في المرتبة الثانية بنسبة 23,8%، في حين لم تسجل باقي الحالات مجتمعة سوى 10,6%.

وفيما يتعلق بتوزيع الساكنة النشيطة حسب وسط الإقامة، فيلاحظ هيمنة المستأجرين بالوسط الحضري، حيث سجل نسبة 73,9%، يليهم المستقلون بنسبة 22,3%، في حين سجلت أضعف نسبة عند المشتغلين غير المأجورين (المساعد العائلي والمتعلم)، ب 3,6% .

أما بالوسط القروي، فيلاحظ تراجع نسبة المستقلين لفائدة المستأجرين مقارنة مع إحصاء 2004، حيث سجل على التوالي 28,9% و 36,2%، يليهم المشتغلون غير المأجورين بنسبة 34,9%.

الجدول رقم 30: توزيع السكان النشيطين المشتغلين البالغين 15 سنة فأكثر حسب الحالة في المهنة ووسط الإقامة ، سنة 2007

المجموع	قروي	حضري	الحالة في المهنة
65,6	36,2	73,9	مستأجر
23,8	28,9	22,3	مستقل
10,5	34,9	3,6	عمل غير مؤدى عنه
0,1	-	0,2	آخر
100	100	100	المجموع

المصدر: مديرية الإحصاء

البيان رقم 21: توزيع الساكنة النشيطة حسب الحالة في المهنة و وسط الإقامة،
سنة 2007

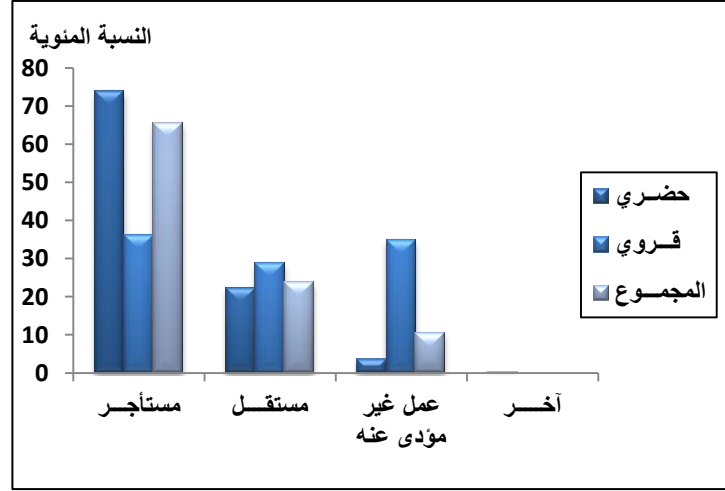

3.8 موظفو الإدارات العمومية

بلغ عدد موظفي الإدارات العمومية بالجهة 75.042 موظف سنة 2009، ويمثل هذا العدد أكبر نسبة على الصعيد الوطني، حوالي 16,6% من العدد الإجمالي. وتشكل الإناث نسبة 43,1% من هذا العدد على صعيد الجهة.

تستحوذ عمالة الرباط لوحدها على 70,7% من مجموع موظفي الجهة مقابل 13,2% بعمالة سلا و 10,2% بإقليم الخميسات و 5,8% فقط بعمالة الصخيرات-تمارة وهذا راجع لتركز غالبية الإدارات العمومية بالعاصمة الإدارية الرباط.

الجدول رقم 31: موظفو الدولة حسب الجنس وعمالات وإقليم الجهة، 31 دجنبر 2009

العمالة أو الإقليم	ذكور	إناث	المجموع
الرباط	30527	22565	53092
سلا	4914	5028	9942
الصخيرات - تمارة	2117	2249	4366
الخميسات	5142	2500	7642
الجهة	42700	32342	75042

المصدر: النشرة الإحصائية السنوية للمغرب، سنة 2010

البيان رقم 22: موظفوا الدولة حسب الجنس بعمالات وإقليم الجهة في 2009/12/31

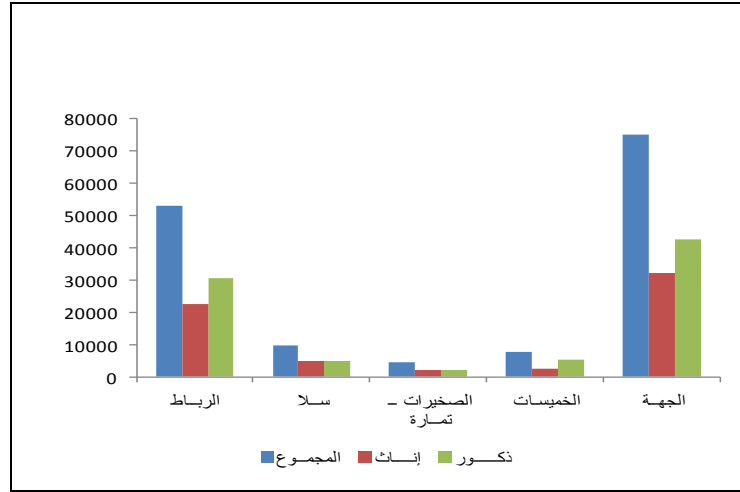

(III) المتغيرات الديموغرافية للسكان

تعد المتغيرات الديموغرافية من أهم المؤشرات التي تعتمد عليها الدراسات والتوقعات الديموغرافية. ومن بين هذه المتغيرات نذكر: الخصوبة والوفيات والزواجية.

1) الخصوبة

تعتبر الخصوبة أو الولادة من المحددات الأساسية للحركية الديمغرافية، حيث تستند الدراسات والبحوث لقياسها على مؤشرات إحصائية عدة من بينها المؤشر التركيبي للخصوبة: أي متوسط عدد الأطفال الذي يمكن للمرأة أن تنجبه خلال حياتها الإنجابية.

الجدول رقم 32: نسب الخصوبة حسب فئات العمر و وسط الإقامة (%)
والمؤشر التركيبي للخصوبة بالجهة سنتي 1994 و 2004

إحصاء 2004			إحصاء 1994			السنوات
المجموع	قروي	حضري	المجموع	قروي	حضري	وسط الإقامة
15,1	26,2	12,1	25,7	39,1	21,6	19 -15
79,3	122,4	69,2	92,0	140,1	80,5	24 -20
108,4	138,9	102,1	124,8	154,2	119,1	29 -25
111,5	132,4	107,2	130,0	168,1	122,8	34 -30
69,5	81,8	67,4	97,0	128,2	91,4	39 -35
26,5	36,4	24,7	45,9	72,2	40,0	44 -40
8,2	14,4	7,2	23,5	26,8	22,7	49 -45
2,1	2,8	2,0	2,7	3,6	2,5	المؤشر التركيبي للخصوبة

المصدر : الإحصاء العام للسكان والسكنى لسنوات 1994 و 2004

وتجدر الإشارة إلى أن المؤشر التركيبي للخصوبة عرف انخفاضا ملموسا على مستوى الجهة، حيث انتقل معدل الأطفال لكل امرأة من 2,7 طفل سنة 1994 إلى 2,1 طفل سنة 2004؛ أي بنسبة انخفاض وصلت إلى 22,2%. هذا وتعرف الخصوبة بالوسط الحضري انخفاضا أكثر منه بالوسط القروي، حيث مرت على التوالي من 2,5 طفل لكل امرأة سنة 1994 إلى طفلين لكل امرأة سنة 2004 ومن 3,6 أطفال لكل امرأة سنة 1994 إلى 2,8 لكل امرأة سنة 2004.

سجل بعمالة الرباط أضعف مؤشر تركيبي للخصوبة وصل 1,6 طفل لكل امرأة مقابل 2,1 طفل لكل امرأة بعمالة سلا و2,4 طفل لكل امرأة على صعيد عمالة الصخيرات-تمارة وإقليم الخميسات.

الجدول رقم 33: تطور المؤشر التركيبي للخصوبة حسب عمالات وإقليم الجهة سنتي 1994 و2004

إحصاء 2004			إحصاء 1994			السنوات وسط الإقامة
المجموع	قروي	حضري	المجموع	قروي	حضري	
1,6	-	1,6	2,0	-	2,0	الرباط
2,1	2,9	2,1	3,0	4,7	2,9	سلا
2,4	2,7	2,4	3,1	3,5	2,9	الصخيرات-تمارة
2,4	2,8	1,9	3,1	3,5	2,4	الخميسات
2,1	2,8	2,0	2,7	3,6	2,5	المجموع

المصدر: الإحصاء العام للسكان والسكنى لسنوات 1994 و2004

البيان رقم 23: تطور المؤشر التركيبي للخصوبة حسب العمالات والإقليم سنتي 1994 و2004

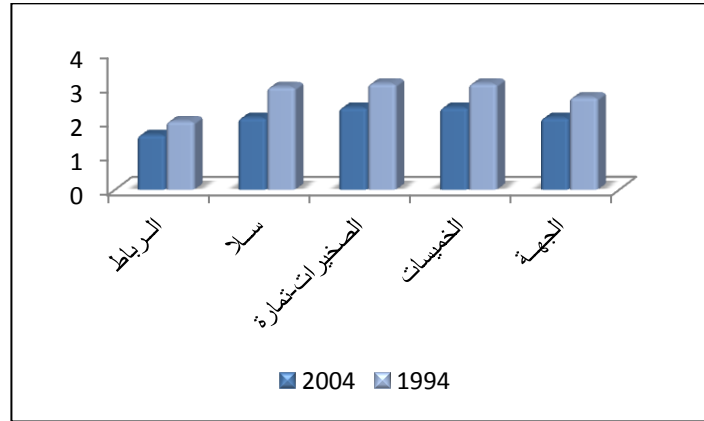

إن انخفاض معدل الأطفال لكل امرأة، يوضح تغييرا ملحوظا في مدى استجابة الأسر للبرامج التحسيسية لتنظيم الأسرة سواء بالوسط الحضري أو القروي وكذا على المستوى الجهوي.

2) الزواجية

يمكن تعريف الزواجية بدراسة العوامل الناتجة عن كل رباط أو زواج شرعي بين أشخاص من جنس مختلف. هذه الظاهرة يمكن تصنيفها إلى حالتين :

- الزواجية لدى العازبين (الزواج لأول مرة)؛
- الزواجية لدى من سبق لهم أن تزوجوا أكثر من مرة بعد فسخ العقد بسبب الطلاق أو الوفاة.

لجدول رقم 34: بنية ساكنة الجهة (15 سنة فأكثر) حسب الحالة العائلية والوسط والجنس سنتي 1994 و2004

الوسط	الحالة العائلية	إحصاء 1994			إحصاء 2004		
		المجموع	إناث	ذكور	المجموع	إناث	ذكور
حضري	عازب	48,1	35,4	41,6	45,8	35,7	40,6
	متزوج	50,2	51,4	50,9	52,5	51,2	51,8
	أرمل	0,7	9,2	5,0	0,9	3,8	2,4
	مطلق	0,9	4,0	2,5	0,8	9,4	5,2
قروي	عازب	45,6	29,2	37,3	45,5	30,6	38,0
	متزوج	52,6	58,2	55,4	52,8	56,4	54,6
	أرمل	1,0	9,9	5,5	0,7	2,6	1,6
	مطلق	0,7	2,7	1,7	1,0	10,5	5,8
الجهة	عازب	47,6	34,2	40,8	45,7	34,8	40,1
	متزوج	50,7	52,8	51,7	52,6	52,1	52,3
	أرمل	0,8	9,3	5,1	0,9	3,6	2,3
	مطلق	0,9	3,8	2,3	0,8	9,6	5,3

المصدر: الإحصاء العام للسكان والسكنى لسنوات 1994 و2004

تشير معطيات الجدول أعلاه إلى أن ظاهرة العزوبة عرفت انخفاضا ملموسا خلال الفترة الممتدة بين 1994 و2004. وقد انخفضت

نسبة العزوبة على صعيد الجهة من 47,6% سنة 1994 إلى 45,7% سنة 2004 عند الذكور ومن 34,2% إلى 34,8% عند الإناث خلال نفس الفترة.

تمس العزوبة الساكنة الحضرية أكثر من الساكنة القروية وذلك بسبب التحولات السوسيو-اقتصادية (البطالة والسكن وظروف المعيشة...الخ) التي تعاني منها المدن أكثر من القرى.

وبالمقابل عرفت نسب المتزوجين على مستوى الجهة ارتفاعا بين سنوات 1994 و 2004 يقدر ب 1,9 نقطة عند الذكور وانخفض هذا المؤشر ب 0,7 نقطة عند الإناث، وتزيد هذه النسب في الارتفاع أكثر بالوسط القروي خاصة عند الإناث.

تأتي فئة المتزوجين بالجهة في الصدارة بنسبة 52,3%. ويمثل المتزوجون الذكور 52,6% مقابل 52,1% عند الإناث. وهذا التباين الطفيف عند الذكور يمكن تفسيره بتعدد الزوجات رغم وتيرة انخفاضه خلال العقود الأخيرة وكذا إمكانية إعادة الزواج بين المطلقين والأرامل الذكور أكثر من الإناث.

ومن جهة أخرى، يلاحظ أن الترمل والطلاق يمس بشكل فائق النساء أكثر من الرجال حيث لا تتعدى نسب الأرامل والمطلقين على التوالي 0,9% و 0,8% عند الذكور، بينما تصل إلى 3,6% و 9,6% عند الإناث، وهذا راجع بالأساس إلى سهولة إعادة الزواج عند الرجل وإلى التفاوت في أمل الحياة عند الولادة المرتفع عند الإناث مقارنة مع الرجال.

3) معدل السن عند الزواج الأول

يمكن من خلال دراسة مؤشرات الزواج الأول، الإحاطة بظاهرة انتقال الساكنة من العزوبة إلى حالة أخرى. وتترجم نتائج الجدول أسفله الاتجاه البنوي السائد والذي يعبر عن تأخر تدريجي في معدل السن عند الزواج الأول، حيث بلغ بالجهة سنة 2004 حوالي 29,3 سنة (مقابل 29 سنة على الصعيد الوطني) مقابل 28,2 سنة 1994 مع مراعاة انخفاض هذا المؤشر عند الذكور والإناث على حد سواء والذي سجل 30,8 سنة و 26,1 سنة على التوالي خلال سنة 1994 مقابل 31,9 سنة و 26,8 سنة على التوالي خلال سنة 2004.

يلاحظ أيضا أن متوسط السن عند الزواج الأول عرف تطورا ملموسا بالوسط الحضري مقارنة مع الوسط القروي وهو مرتفع عند الذكور منه عند الإناث، حيث انتقل بالوسط الحضري من 31,2 سنة 1994 إلى 32,2 سنة 2004 عند الرجال، ومن 26,6 سنة إلى 27,4 سنة عند الإناث.

أما بالوسط القروي، فقد سجل نسبا أقل من الوسط الحضري، حيث انتقل من 28,9 سنة إلى 30,3 سنة عند الرجال، ومن 23,9 سنة إلى 25 سنة عند الإناث.

وتفيد الدراسات الديمغرافية أن سبب تأخر السن عند الزواج الأول يرجع بالأساس إلى أسباب اقتصادية واجتماعية (البطالة وفترة الدراسة والسكن ومستوى المعيشة...).

الجدول رقم 35: السن عند الزواج الأول حسب الجنس والوسط بالجهة سنتي 1994 و2004

الوسط	الجنس	إحصاء 1994	إحصاء 2004
الحضري	الذكور	31,2	32,2
	الإناث	26,6	27,4
	المجموع	28,7	29,7
القروي	الذكور	28,9	30,3
	الإناث	23,9	25,0
	المجموع	26,4	27,6
الجهة	الذكور	30,8	31,9
	الإناث	26,1	26,8
	المجموع	28,2	29,3

المصدر : الإحصاء العام للسكان والسكنى لسنوات 1994 و2004

4 مؤشر العزوبة النهائية

يدل مؤشر العزوبة النهائية أو العنوسة على نسبة العازبين الذين يفوق سنهم 55 سنة ضمن العازبين البالغين أكثر من 15 سنة. وحسب المعطيات الإحصائية المتعلقة بهذا المؤشر، يتبين أنه أكثر ارتفاعاً عند الإناث بالوسط الحضري، إذ نلاحظ أن 3,9% من النساء المسنات (أكثر من 55 سنة) لا زلن عازبات في الوقت الذي نجد فقط 3,3% من الذكور العزاب من نفس الفئة العمرية، مما يجعل النساء أكثر عرضة لظاهرة العزوبة من الرجال.

الجدول رقم 36: مؤشر العزوبة النهائية للبالغين 55 سنة فأكثر حسب الجنس ووسط الإقامة سنتي 1994 و2004

الجنس	إحصاء 1994			إحصاء 2004		
	حضري	قروي	المجموع	حضري	قروي	المجموع
الذكور	2,9	1,6	2,6	3,3	3,0	3,3
الإناث	1,0	0,6	0,9	4,3	1,9	3,9

المصدر : الإحصاء العام للسكان والسكنى لسنوات 1994 و2004

إن افتتاح النسب المئوية للعزاب حسب فئات الأعمار يبين أن الزواج المبكر قد تراجع خلال فترة 1994-2004 بالوسطين الحضري والقروي وكذلك حسب الجنس، حيث سجل بالجهة، بالنسبة لفئات الأعمار المتراوحة بين 25 و29 سنة، حوالي 74% من الرجال و43,6% من النساء لا زالوا عزابا سنة 2004، في حين كانت هذه النسب على التوالي 69,9% من الرجال و39,2% من النساء سنة 1994.

الجدول رقم 37: نسبة العازبين حسب فئات الأعمار والوسط والجنس بالجهة سنتي 1994 و2004

الوسط	الجنس	إحصاء 1994			إحصاء 2004		
		19-15	24-20	29-25	19-15	24-20	29-25
حضري	الذكور	99,4	93,6	73,2	99,4	95,8	76,5
	الإناث	90,8	64,5	41,0	92,5	68,9	45,7
	المجموع	95,0	78,6	56,5	95,9	81,6	60,2
قروي	الذكور	99,0	87,7	54,1	99,1	89,8	63,1
	الإناث	83,4	47,9	29,9	85,3	51,6	33,6
	المجموع	91,4	67,9	42,0	92,5	70,5	48,3
الجهة	الذكور	99,3	92,3	69,9	99,3	94,5	74,0
	الإناث	89,1	61,3	39,2	91,0	65,6	43,6
	المجموع	94,1	76,5	54,0	95,1	79,5	58,1

المصدر: الإحصاء العام للسكان والسكنى لسنوات 1994 و2004

5) وفيات الأطفال

يقدم الجدول 20 عدد وفيات الأطفال الذين تقل أعمارهم عن 15 سنة خلال سنة 2001 بالجهة حيث تبين المعطيات المدونة فيه أن هذه

الظاهرة تمس بحدة أكبر الأطفال الذين يقل عمرهم عن سنة وذلك بنسبة تفوق بقليل النصف، وتأتي بعد ذلك الفئة العمرية (1-5) بنسبة 22%. أما حسب الجنس، فيلاحظ أن الذكور هم الأكثر عرضة للوفاة من الإناث عند هذا السن المبكر بنسبة 58%.

أما حسب الوسط، فيلاحظ أن عدد الأطفال المتوفون بالوسط الحضري يشكل نسبة 81% من مجموع وفيات الأطفال المسجلة بالجهة. أما إذا أخذنا بعين الاعتبار سن المتوفى، فتبقى الملاحظات المسجلة سابقا سائرة المفعول.

الجدول رقم 38: توزيع وفيات الأطفال 1 حسب فئات الأعمار ومحل الإقامة الاعتيادية بالجهة سنة 2001

سن المتوفى	الحضري			القروي			المجموع	
	المجموع	الإناث	الذكور	المجموع	الإناث	الذكور	الإناث	الذكور
أقل من سنة	299	127	172	64	32	32	159	204
1-4 سنة	123	54	69	36	13	23	67	92
5-9 سنة	84	39	45	15	5	10	44	55
10-14 سنة	76	28	48	22	5	17	33	65
المجموع	582	248	334	137	55	82	303	416

المصدر : النشرة الإحصائية السنوية للمغرب سنة 2005 (إحصائيات الحالة المدنية)

¹ يشمل المتوفين الذين توجد إقامتهم الاعتيادية بالخارج وكذلك الذين لم يصرح بمكان إقامتهم

البيان رقم 24: توزيع وفيات الأطفال بالجهة حسب الجنس وفئات الأعمار، سنة 2001

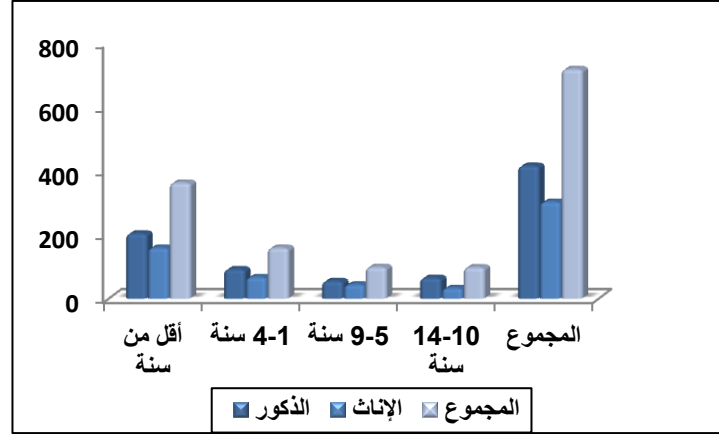

(VI) القطاعات الإجتماعية

(1) التربية والتكوين

ما زال قطاع التربية والتعليم يشكل إحدى الاهتمامات الكبرى التي تليها الدولة عناية خاصة من خلال دمج بين أولويات مخططات التنمية الاقتصادية والاجتماعية وكذلك من خلال البرامج القطاعية أو المندمجة كالميثاق الوطني للتربية والتكوين من أجل خلق نظام تعليمي يساير متطلبات المغرب المعاصر والمنفتح على عالم التكنولوجيا والمعرفة.

1.1) الأمية والتمدرس

← الأمية

تعتبر الأمية آفة اجتماعية لكونها تساهم في عرقلة التنمية الاقتصادية والاجتماعية للمجتمعات التي تستفحل في أوساطها، وبالتالي تنعكس سلبا على ظروف ومستوى العيش لدى المواطنين الأميين بصفة خاصة وعلى المجتمع بصفة عامة.

حسب نتائج الإحصاء العام للسكان والسكنى لسنة 2004 تقدر نسبة الأمية للسكان الذين تفوق أعمارهم 10 سنوات بالجهة ب 32,2% مقابل 43% على الصعيد الوطني، في حين قدرت هذه النسبة خلال سنة 1994 ب 41,2% و 55% على التوالي. ويظهر من خلال هذه المعطيات، أن هناك تحسن سواء على المستوى الجهوي أو الوطني وذلك راجع إلى المجهودات المبذولة في هذا المجال سواء من خلال دروس النظام التربوي أو دروس محو الأمية التي تساهم بقسط كبير في اجتثاث هذه الآفة من المجتمع المغربي.

وحسب وسط الإقامة، فإن الأمية تستفحل بالوسط القروي بنسبة أكبر مقارنة مع الوسط الحضري، إذ تصل إلى 58,3% مقابل 26,3% بالوسط الحضري. أما حسب الجنس، فيتضح أن النساء بكلا الوسطين يعانين أكثر من هذه الظاهرة وخاصة بالوسط القروي لتصل نسبة الأميات منهن 72,3%.

الجدول رقم 39: نسبة الأمية عند الأشخاص البالغين 10 سنوات فأكثر حسب
عمالات وإقليم الجهة والوسط سنة 2004

الجهة	الخميسات	الصخيرات تمارة	سلا	الرباط	الجنس	الوسط
16,6	20,3	19,8	17,8	12,3	ذكور	حضري
35,5	44,9	38,2	37,7	28,6	إناث	
26,3	33,3	29,1	27,9	20,7	المجموع	
44,5	47,1	34,9	45,6	-	ذكور	قروي
72,3	76,0	57,9	74,2	-	إناث	
58,3	61,7	46,2	59,6	-	المجموع	
21,8	36,1	23,3	19,7	12,3	ذكور	المجموع
42,1	62,4	42,6	40,0	28,6	إناث	
32,2	49,6	32,9	29,9	20,7	المجموع	

المصدر : الإحصاء العام للسكان والسكنى لسنة 2004

من خلال قراءة الجدول أعلاه يظهر أن هناك تفاوت في نسبة الأمية بعمالات وإقليم الجهة حيث تبلغ 49,6% بإقليم الخميسات و32,9% بعمالة الصخيرات-تمارة و29,9% بعمالة سلا و20,7% بعمالة الرباط وهذا التفاوت راجع بالأساس إلى أهمية السكان الحضريين لكل عمالة أو إقليم. أما حسب الجنس، فيلاحظ أن نسبة الإناث اللاتي يعانين من مشكلة الأمية سجلت نسبة مرتفعة وصلت إلى حدود 62,4% بإقليم الخميسات و42,6% بعمالة الصخيرات-تمارة و40% بعمالة سلا و28,6% بعمالة الرباط. أما بالنسبة للذكور، فسجلت نسبة تقل بكثير مما سجل لدى الإناث.

إن تحليل الأمية حسب فئات الأعمار تبين وجود علاقة وطيدة بين نسبة الأمية والسن، حيث يلاحظ تزايدا في هذه النسبة انتقالا من فئة الشباب إلى فئة المسنين كما يوضح الجدول أسفله :

الجدول رقم 40: نسبة الأمية حسب فئات الأعمار ووسط الإقامة وعمليات وإقليم الجهة سنة 2004

فئات الأعمار	الرباط			سلا		الصخيرات- تمارة		الخميسات		الجهة	
	حضري	قروي	حضري	قروي	حضري	قروي	حضري	قروي	حضري	قروي	حضري
14-10	2,1	2,6	22,1	3,0	8,5	3,3	23,5	2,6	20,4		
24-15	9,3	13,2	49,8	13,8	28,0	13,7	48,1	12,2	44,3		
34-25	14,0	23,8	66,4	25,6	47,7	28,0	62,0	21,2	59,4		
49-35	21,6	37,7	78,0	41,2	66,4	44,9	77,9	33,4	75,4		
50 فما فوق	45,4	59,7	87,5	61,4	82,8	70,2	89,9	55,4	88,5		
المجموع	20,7	27,9	59,6	29,1	46,2	33,3	61,7	26,3	58,3		

المصدر: الإحصاء العام للسكان والسكنى لسنة 2004

← الساكنة المتمدرسة ذات 10 سنوات فأكثر

على الصعيد الجهوي، تفوق نسبة الأشخاص الذين لم يلجوا قط أية مؤسسة تعليمية نظيرتها على الصعيد الوطني خلال سنة 2004 حيث سجل 32,4% بالأول مقابل 30,3% فقط بالثاني. وبخصوص باقي مستويات الدراسة فنسبها بالجهة تقل عن مثيلاتها على الصعيد الوطني، باستثناء التعليم العالي الذي يحدث فيه العكس، أي 9,4% مقابل 6% وذلك راجع إلى تمركز المؤسسات التعليمية الجامعية بعاصمة الجهة، وهكذا نسجل 2% مقابل 5,1% في التمهيدي و56,2% مقابل 58,6% في الابتدائي والإعدادي والثانوي.

أما حسب العمالات والإقليم وبدون التمييز بين وسط الإقامة نجد أعلى نسبة من الأشخاص 'دون أي مستوى دراسي' بإقليم الخميسات بنسبة 49,6% مقابل 33,1% بعمالة الصخيرات-تمارة و30,1% بعمالة سلا وأخيرا 21,2% بعمالة الرباط. وفيما يخص المستوى التمهيدي، تم تسجيل نسبا ضعيفة ومتقاربة بين عمالات وإقليم الجهة لا تتعدى 2,2%. أما المستوى الابتدائي والإعدادي والثانوي، فعمالة سلا سجلت أكبر نسبة ب 60,1% تليها عمالة الرباط بفارق ضئيل (أي 59,6%) ثم تأتي عمالة الصخيرات-تمارة بما قدره 57,5% وفي الأخير يأتي إقليم الخميسات ب 45% مسجلا بذلك أضعف نسبة.

في الأخير يأتي التعليم العالي حيث نجد في المرتبة الأولى عمالة الرباط بنسبة 17,5% تليها عمالتي سلا والصخيرات-تمارة ب 7,7%

و7,5% على التوالي وفي الأخير نجد إقليم الخميسات بنسبة ضعيفة تقدر ب3,1% وهذا راجع بالأساس إلى بعد هذا الإقليم عن المؤسسات التعليمية الجامعية مقارنة مع باقي عمالات الجهة.

الجدول رقم 41: توزيع الساكنة ذات 10 سنوات فأكثر حسب مستوى الدراسة ووسط الإقامة سنة 2004

مجموع الجهة			الخميسات			الصخيرات-تمارة			سلا			الرباط	مستوى الدراسة
المجموع	قروي	حضري	المجموع	قروي	حضري	المجموع	قروي	حضري	المجموع	قروي	حضري		
32,4	58,0	26,6	49,6	61,4	33,6	33,1	45,9	29,3	30,1	58,8	28,2	21,2	بدون
2,0	2,2	1,9	2,2	2,3	2,1	1,9	1,9	1,9	2,1	1,8	2,1	1,7	التمهيدي
25,4	24,3	25,7	23,7	22,2	25,9	28,2	30,3	27,6	26,9	26,3	26,9	23,4	الابتدائي
17,8	10,8	19,4	13,6	9,8	18,6	18,2	14,8	19,2	19,6	9,8	20,2	18,8	الإعدادي
13,0	3,6	15,1	7,7	3,3	13,8	11,1	5,2	12,9	13,6	2,5	14,4	17,4	الثانوي
9,4	1,1	11,2	3,1	0,9	6,1	7,5	2,0	9,1	7,7	0,8	8,2	17,5	العالي
100,0	100,0	100,0	100,0	100,0	100,0	100,0	100,0	100,0	100,0	100,0	100,0	100,0	المجموع

المصدر: الإحصاء العام للسكان والسكنى لسنة 2004

◀ التربية غير النظامية ومحو الأمية

• محو الأمية

استفاد من دروس محو الأمية بالجهة خلال سنة 2009، 4134 مستفيد ومستفيدة، 608 منهم بعمالة سلا و952 بإقليم الخميسات. أما بعمالة الصخيرات-تمارة فقد استفاد من محو الأمية حوالي 341 مستفيد، بينما وصل هذا العدد 2233 شخص بعمالة الرباط.

الجدول رقم 42: توزيع مراكز محو الأمية التابعة لمؤسسة التعاون الوطني حسب النيابات وعدد المستفيدين من هذا البرنامج، سنة 2009

العمالة أو الإقليم	المستفيدون	عدد المراكز	عدد المكونين
الرباط	2233	17	88
سلا	608	7	51
الصخيرات-تمارة	341	6	39
الخميسات	952	14	53
المجموع	4134	44	231

المصدر: إحصائيات المراكز التابعة للتعاون الوطني سنة 2009

بلغ عدد المكونين بالجهة 231 مكون منهم 53 مكون بنيابة الخميسات و 39 مكون بنيابة الصخيرات-تمارة ثم 51 و 88 مكون بنيابتي سلا والرباط على التوالي.

• التربية غير النظامية

- تأطير عمل الجمعيات:

عملت الأكاديمية على التتبع الإداري والتربوي لأقسام التربية غير

النظامية، بهدف الرفع من أعداد المستفيدين وتحسين جودة برامج التربية غير النظامية. كما نظمت 9 ندوات تكوينية لفائدة رؤساء الجمعيات والمربيين وتأطيرهم من طرف هيئات التفتيش.

- تعبئة الموارد الداخلية:

يتعلق الأمر بالمتطوعين من رجال التربية والتعليم لتدريس أو لتكوين منشطي الجمعيات، كما تم تسخير الموارد المادية المتوفرة بالمؤسسات التعليمية (قاعات- مكتبات - معدات ديداكتيكية...) لهذه الغاية. وقد بلغ عدد المستفيدين على صعيد الجهة ما مجموعه 3.633 منهم 1.956 من الإناث، وانخرطت فيه 11 جمعية من المجتمع المدني وعمل في هذا المجال 133 منشط، منهم 85 إناثا، واهتم بجانب الإشراف والتكوين 19 مكونا، منهم 4 إناث.

← تطور أعداد المتدرسين

← التعليم الأولي

يشكل التعليم الأولي اللبنة الأساسية في مجال التربية والتعليم، حيث يمكن الأطفال الذين لم يبلغوا سن التمدرس من الانسجام بكل سهولة في مجال التربية والاستئناس في تعلم المبادئ الأساسية للكتابة والقراءة. تتم هذه المرحلة بالمدارس القرآنية والمدارس العصرية ويقدم الجدول التالي وضعية هذا النوع من التعليم بالجهة:

الجدول رقم 43: توزيع تلاميذ ومربي التعليم الأولي العصري بالجهة، السنة الدراسية 2009-2010

التعليم العصري			التعليم القرآني			العمالة أو الإقليم
المربون	الإناث منهم	التلاميذ	المربون	الإناث منهم	التلاميذ	
413	2998	6379	521	3461	7263	الرباط
			366	3310	6763	سلا
312	2999	5948	147	1604	3222	الصخيرات-تمارة
339	3553	7603	74	868	1784	الخميسات
1064	9550	19930	1108	9243	19032	المجموع

المصدر: النشرة الإحصائية السنوية للمغرب سنة 2010

يتبين من خلال الجدول أعلاه، أن الكنتاتيب القرآنية للجهة استقبلت 19.032 تلميذ خلال الموسم الدراسي 2009-2010 منهم 48,6% إناثا. ويتوزعون على العمالات والإقليم على الشكل التالي: 38,2% بعمالة الرباط و 35,5% بعمالة سلا و 16,9% بعمالة الصخيرات-تمارة و 9,4% بإقليم الخميسات. وقد وصل عدد المربيين بهذه المؤسسات ما يناهز 1.108 مربي؛ أي بمعدل 17,2 تلميذا لكل مربي على الصعيد الجهوي.

أما بخصوص التعليم العصري، فقد بلغ عدد التلاميذ خلال الموسم الدراسي 2009-2010 حوالي 19.930 تلميذ موزعين حسب عمالات وإقليم الجهة على الشكل التالي: 32,0% تتمركز بعمالتي الرباط و سلا و 29,8% بعمالة الصخيرات-تمارة و 38,1% بإقليم الخميسات.

◀ التعليم الأساسي

يشتمل التعليم الأساسي على طورين:

- الطور الأول ومدته ست سنوات، يؤدي عند نهايته إما إلى الطور الثاني أو إلى التكوين المهني حسب ميولات ومؤهلات التلاميذ؛
- الطور الثاني ومدته ثلاث سنوات، يؤدي إلى التعليم الثانوي أو إلى التكوين المهني.

ومن بين الأهداف الأساسية المحددة للتعليم الأساسي، تعميم التمدرس لفائدة الأطفال البالغين سن التمدرس وتقليص عدم تساوي الحظوظ بين الجنسين وبين الوسطين الحضري والقروي فيما يخص الولوج للمدارس.

• السلك الأول من التعليم الأساسي - التعليم العمومي

يبين الجدول التالي وضعية عدد تلاميذ الوسطين الحضري والقروي حسب عمالات وإقليم الجهة خلال الموسم الدراسي 2009-2010:

الجدول رقم 44: عدد التلاميذ حسب عمالات وإقليم الجهة، السنة الدراسية 2010-2009

العمالة أو الإقليم		الوسط الحضري		الوسط القروي		مجموع الوسطين	
المجموع	الإناث	المجموع	الإناث	المجموع	الإناث	المجموع	الإناث
الرباط	15141	15141	-	-	-	30884	15141
سلا	73345	35345	9211	4244	82556	39589	21830
الصخيرات-تمارة	33650	16163	11870	5667	45520	21830	29261
الخميسات	27134	12937	36857	16324	63991	29261	105821
الجهة	165013	79586	57938	26235	222951	105821	

المصدر: النشرة الإحصائية السنوية للمغرب سنة 2010

بلغ عدد التلاميذ الذين تابعوا دراستهم في السلك الأول من التعليم الأساسي خلال الموسم الدراسي 2010-2009 بالجهة 222.951 تلميذ، تمثل الفتيات 47,5%. ومن جهة أخرى فإن 37,0% من العدد الإجمالي للتلاميذ يوجد بعمالة سلا و28,7% بإقليم الخميسات مقابل 20,7% بعمالة الصخيرات-تمارة و13,9% بعمالة الرباط. أما حسب الوسط، فيستحوذ الوسط الحضري على نسبة 74% من عدد التلاميذ الذين تابعوا دراستهم خلال الموسم الدراسي 2010-2009 مقابل 26% بالوسط القروي.

الجدول رقم 45: هيئة التدريس حسب الجنس والوسط وعمالات وإقليم الجهة، السنة الدراسية 2010-2009

العمالة أو الإقليم		الوسط الحضري		الوسط القروي		مجموع الوسطين	
المجموع	الإناث	المجموع	الإناث	المجموع	الإناث	المجموع	الإناث
الرباط	1149	956	-	-	-	1149	956
سلا	2375	1544	341	163	2716	1707	967
الصخيرات - تمارة	1035	737	411	230	1446	967	926
الخميسات	828	510	1725	416	2553	926	4556
الجهة	5387	3747	2477	809	7864	4556	

المصدر: النشرة الإحصائية السنوية للمغرب سنة 2010

خلال الموسم الدراسي 2009-2010، بلغ عدد المدرسين بالجهة 7.864 مدرس، تمثل النساء نسبة 57,9% منهم. أما حسب التوزيع الجغرافي، فيلاحظ أن 68,5% من هذا العدد يزاول مهامه بالوسط الحضري مقابل 31,5% بالوسط القروي. ومن ناحية أخرى فإن 34,5% من العدد الإجمالي لهيئة التدريس يوجد بعمالة سلا و32,5% بإقليم الخميسات مقابل 18,4% بعمالة الصخيرات-تمارة وفي الأخير تأتي عمالة الرباط بنسبة 14,6%.

الجدول رقم 46: توزيع مؤسسات السلك الأول الأساسي حسب عمالات وإقليم الجهة والوسط ، السنة الدراسية 2009-2010

مجموع الوسطين			الوسط القروي			الوسط الحضري			العمالة أو الإقليم
عدد الحجرات	عدد الفصول	عدد المؤسسات	عدد الحجرات	عدد الفصول	عدد المؤسسات	عدد الحجرات	عدد الفصول	عدد المؤسسات	
9627	1021	80	-	-	-	962	1021	80	الرباط
1736	2537	123	221	340	15	1515	2197	108	سلا
966	1387	70	296	395	21	670	992	49	الصخيرات تمارة
1883	2466	140	1339	1680	105	544	726	35	الخميسات
5547	7411	413	1856	2415	141	3691	4996	272	الجهة

المصدر: النشرة الإحصائية السنوية للمغرب سنة 2010

تتوفر الجهة على 413 مؤسسة للسلك الأول من التعليم الأساسي ويتمركز 65,8% من هذه المؤسسات بالوسط الحضري و91,1% من هذه الفرعيات بالوسط القروي. وتتوفر المؤسسات التعليمية بالجهة على 5547 حجرة مستعملة، 66,5% منها تتمركز بالوسط الحضري وكذلك 7411 فصل، 67,4% منها تتواجد بالحوضر. أما حسب عمالات وإقليم الجهة، فيلاحظ أن إقليم الخميسات يحظى ب 33,9% من المؤسسات الكائنة بالجهة، تليه عمالة سلا بنسبة 29,9%، ثم عمالة الرباط بنسبة 19,3% وفي الأخير تأتي عمالة الصخيرات-تمارة بنسبة 16,9%.

ومن خلال معطيات الجدول أعلاه يمكن الإشارة أن عدد التلاميذ لكل مدرس بلغ حوالي 28,8 بالنسبة لمجموع الجهة، مقابل 30,6 تلميذا بالوسط الحضري و 23,4 بالوسط القروي. أما فيما يخص عدد التلاميذ لكل حجرة أو فصل دراسي فيلاحظ تفاوت كبير بين الوسطين حيث تم تسجيل 33 تلميذا بالوسط الحضري مقابل 23 تلميذا بالوسط القروي.

- التعليم الخصوصي

استقبلت المؤسسات الخاصة للسلك الأول أساسي خلال الموسم الدراسي 2009-2010 حوالي 54166 تلميذا. تمثل الفتيات نسبة 48,2% من العدد الإجمالي للجهة. وعلى صعيد العمالات والإقليم تشكل عمالة الرباط أكبر نسبة تقدر بحوالي 43,2%، تليها عمالة سلا بنسبة 33,3% ثم عمالة الصخيرات-تمارة بنسبة 18,7% وأخيرا إقليم الخميسات بمعدل 4,8% فقط من العدد الإجمالي للجهة.

الجدول رقم 47: توزيع عدد التلاميذ بالتعليم الخاص حسب عمالات وإقليم
الجهة، السنة الدراسية 2009-2010

العمالة أو الإقليم	الذكور		الإناث		المجموع	
	العدد	النسبة	العدد	النسبة	العدد	النسبة
الرباط	11956	42,6	11467	43,9	23423	43,2
سلا	9477	33,8	8549	32,8	18026	33,3
الصخيرات-تمارة	5263	18,8	4846	18,6	10109	18,7
الخميسات	1368	4,9	1240	4,8	2608	4,8
المجموع	28064	100,0	26102	100,0	54166	100,0

المصدر: النشرة الإحصائية السنوية للمغرب سنة 2010

• السلك الثاني من التعليم الأساسي

- التعليم العمومي

بلغ عدد التلاميذ الذين تابعوا دراستهم في هذا السلك خلال الموسم الدراسي 2009-2010 بالجهة حوالي 122.968 تلميذ، حيث تمثل الفتيات نسبة 47,1% من هذا العدد. أما حسب العمالات والإقليم، فقد استقبلت عمالة سلا أكبر نسبة ب 39,2%، مقابل 19,4% بعمالة الرباط و 20,9% بعمالة الصخيرات-تمارة وأخيرا 20,6% بإقليم الخميسات.

أما فيما يخص الحجرات والفصول المستعملة، فقد بلغ عددها على التوالي 2766 و 3509 موزعة على 141 مؤسسة تعليمية. ومن جهة أخرى، بلغ متوسط عدد التلاميذ في كل قسم حوالي 35 تلميذا على مستوى الجهة مقابل 31,2 تلميذا بعمالة الرباط و 36,3 تلميذا بعمالة سلا و 36,6 تلميذا بكل من عمالة الصخيرات-تمارة وأخيرا 35,2 تلميذا بإقليم

الخميسات. يؤثر هذا الاكتظاظ بالجهة سلبا على مردودية الأستاذ داخل الفصل وعلى جودة استيعاب التلاميذ للدرس وبالتالي تدني مستوى التعليم العمومي بالجهة.

الجدول رقم 48: عدد تلاميذ السلك الثاني أساسي حسب وسط الإقامة والجنس بعمالات وإقليم الجهة، السنة الدراسية 2009-2010

الجهة		الوسط القروي				الوسط الحضري			العمالة أو الإقليم
المجموع		الإناث	المجموع		الإناث	المجموع		الإناث	
النسبة	العدد		النسبة	العدد		النسبة	العدد		
19,4	23859	11599	19,4	-	-	22,3	23859	11599	الرباط
39,2	48185	23356	39,2	2613	1077	42,5	45572	22279	سلا
20,9	25645	12382	20,9	3731	1723	20,4	21914	10659	الصخيرات تمارة
20,6	25279	10611	20,6	9398	3496	14,8	15881	7115	الخميسات
100,0	122968	57948	100,0	15742	6296	100,0	107226	51652	الجهة

المصدر: النشرة الإحصائية السنوية للمغرب سنة 2010

الجدول رقم 49: عدد المؤسسات والفصول والحجرات المستعملة بالسلك الثاني من التعليم الأساسي حسب الوسط وعمالات وإقليم الجهة، السنة الدراسية 2009-2010

المجموع			الوسط القروي			الوسط الحضري			العمالة أو الإقليم
الفصول	الحجرات	المؤسسات	الفصول	الحجرات	المؤسسات	الفصول	الحجرات	المؤسسات	
764	801	32	-	-	-	746	801	32	الرباط
1327	992	50	74	53	04	1253	939	46	سلا
701	498	31	103	76	06	598	422	25	الصخيرات تمارة
717	475	28	275	200	18	442	275	10	الخميسات
3509	2766	141	452	329	28	3057	2437	113	الجهة

المصدر: النشرة الإحصائية السنوية للمغرب سنة 2010

أما فيما يخص هيئة التدريس بالجهة، فقد بلغ عددها حوالي 4974 إطار (51,1% منهم إناثا) موزعين على صعيد العمالات والإقليم على النحو التالي: 34,7% بعمالة سلا و 27,0% بعمالة الرباط و 20,2% بإقليم الخميسات و 18,2% بعمالة الصخيرات-تمارة.

وحسب الوسط، يستقبل الوسط الحضري النصيب الأكبر من الأطر، حيث أن 87,7% من هيئة التدريس تعمل بالمدن، تمثل منها الإناث حوالي 53,0%، و 12,3% فقط بالوسط القروي، 38,1% منهم إناثا.

الجدول رقم 50: هيئة التدريس بالسلك الثاني من التعليم الأساسي حسب الوسط وعمالات وإقليم الجهة،
السنة الدراسية 2009-2010

الجهة		الوسط القروي			الوسط الحضري			العمالة أو الإقليم	
المجموع		الإناث	المجموع		الإناث	المجموع			
النسبة	العدد		النسبة	العدد		النسبة	العدد		
27,0	1342	846	-	-	-	30,8	1342	846	الرباط
34,7	1724	853	16,3	100	9<4	37,2	1624	804	سلا
18,2	905	522	22,7	139	78	17,6	766	444	الصخيرات-تمارة
20,2	1003	323	60,9	373	106	14,4	630	217	الخميسات
100,0	4974	2544	100,0	612	233	100,0	4362	2311	الجهة

المصدر: النشرة الإحصائية السنوية للمغرب سنة 2010

- التعليم الخصوصي

على غرار ما يقع على الصعيد الوطني، لم يعرف قطاع التعليم الخصوصي بالجهة الاهتمام الكافي بهذا الطور من التعليم، حيث لم يستوعب خلال الموسم الدراسي 2009-2010 سوى 10991 تلميذ أي ما يمثل 8,2% من مجموع تلاميذ الطور الثاني من التعليم الأساسي بالجهة. ومن جهة أخرى تمثل الفتيات نسبة 8,1% من العدد الإجمالي لتلاميذ هذا السلك بالجهة.

أما على صعيد العمالات والإقليم، شكلت عمالة الرباط نسبة تقدر بحوالي 58,3% ثم عمالة سلا بنسبة 18,1% فعمالة الصخيرات-تمارة بنسبة 17,4% وأخيرا إقليم الخميسات بنسبة 6,3%.

الجدول رقم 51: توزيع عدد تلاميذ التعليم الخصوصي بالسلك الثاني من التعليم الأساسي حسب عمالات وإقليم الجهة، السنة الدراسية 2009-2010

المجموع		الإناث		الذكور		العمالة أو الإقليم
		العدد	(%)	العدد	(%)	
6407	58,3	3062	59,8	3362	57,2	الرباط
1986	18,1	931	18,2	1055	18,0	سلا
1910	17,4	823	16,1	1084	18,5	الصخيرات تمارة
688	6,3	298	5,8	390	6,6	الخميسات
10991	100,0	5117	100,0	5874	100,0	المجموع

المصدر: النشرة الإحصائية السنوية للمغرب سنة 2010

البيان رقم 25: توزيع عدد تلاميذ التعليم الخصوصي بالسلك الثاني من التعليم الأساسي حسب الجنس وعمالات وإقليم الجهة السنة الدراسية 2009-2010

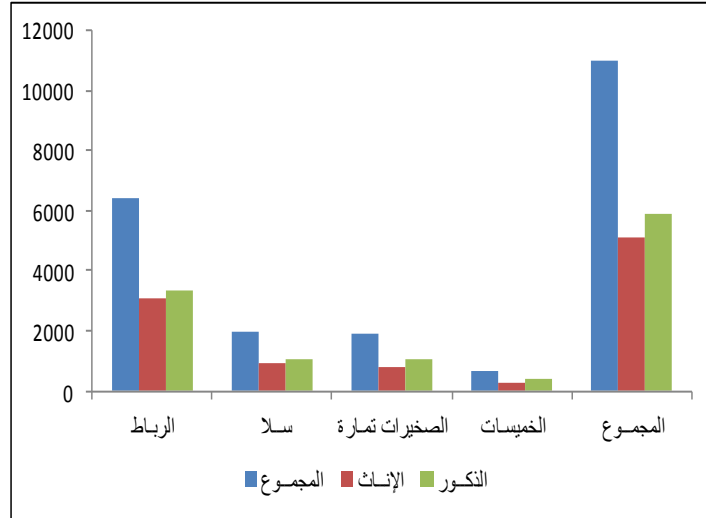

التعليم الثانوي

من أهم المحاور التي ارتكز عليها إصلاح التعليم الثانوي، نذكر:

- تعريب التعليم الثانوي؛
- تنمية التعليم بالوسط القروي وملائمة مضمونه مع الخصوصيات المحلية؛
- تكوين مستمر لرجال التعليم وتطوير مناهج التكوين؛
- تعزيز الجهوية ولا مركزية المصالح التعليمية؛
- إحداث أقسام للتكوين المهني داخل الثانوية من أجل توجيه التلاميذ نحو الحياة العملية.

- التعليم العمومي

تتوفر الجهة على 77 ثانوية تضم 1919 حجرة و 2261 فصل مستعمل، أما عدد التلاميذ الذين تابعوا دراستهم في هذا السلك برسم السنة الدراسية 2009-2010 فقد بلغ 82558 تلميذ، حيث تشكل الإناث حوالي 53,0% من هذا العدد وهو مؤشر جد مهم نظرا لدلالته على الأهمية التي توليها الدولة لتمدرس الفتيات. وعلى مستوى عمالات وإقليم الجهة، تحظى عمالة سلا بأكبر نسبة لعدد التلاميذ المسجلين بهذا السلك وذلك بحوالي 40,1% مقابل 25,7% بعمالة الرباط و عمالة الصخيرات-تمارة بنسبة 17,9% وفي الرتبة الأخيرة نجد إقليم الخميسات ب 16,3%.

وحسب الوسط، نلاحظ أن 93,5% من التلاميذ يتابعون دراستهم بمؤسسات تعليمية حضرية، في حين أن 6,5% فقط يتابعون تعليمهم بالوسط القروي. ونفس الملاحظة تنطبق على المؤسسات التعليمية، حيث أن 85,7% منها تتمركز بالوسط الحضري.

أما فيما يخص هيئة التدريس داخل الجهة، فقد بلغ عدد المدرسين المزاولين بهذا السلك 3733 أستاذ. وبذلك يكون متوسط عدد التلاميذ لكل أستاذ على الصعيد الجهوي 22 تلميذا. أما معدل عدد التلاميذ في كل فصل فقد وصل إلى 36 تلميذا على صعيد الجهة، مقابل 39 تلميذا بعمالة سلا ، 37 تلميذا بعمالة الصخيرات-تمارة وإقليم الخميسات و 32 تلميذا بعمالة الرباط.

يسير توزيع هيئة التدريس حسب الوسط بنفس وتيرة توزيع المؤسسات التعليمية، وهكذا فإن 92,4% من المدرسين تم تعيينهم بالوسط

الحضري و 7,6% فقط بالوسط القروي. ولكن تبدو هذه الأرقام منطقية حيث أن معدل عدد التلاميذ لكل مدرس بالوسط القروي لا يتعدى 19 تلميذا في حين وصل إلى 22 تلميذا في المعدل بالوسط الحضري.

الجدول رقم 52: عدد تلاميذ التعليم الثانوي العمومي حسب وسط الإقامة وعمالات وإقليم الجهة، السنة الدراسية 2009-2010

الجهة		الوسط القروي			الوسط الحضري			العمالة أو الإقليم	
المجموع		الإناث	المجموع		الإناث	المجموع			
النسبة	العدد		النسبة	العدد		النسبة	العدد		
25,7	21225	11066	-	-	-	27,5	21225	11066	الرباط
40,1	33077	17904	19,1	1014	542	41,5	32063	17362	سلا
17,9	14818	8007	22,9	1217	660	17,6	13601	7347	الصخيرات-تمارة
16,3	13438	6771	58,1	3091	1441	13,4	10347	5330	الخميسات
100,0	82558	43748	100,0	5322	2643	100,0	77236	41105	الجهة

المصدر: النشرة الإحصائية السنوية للمغرب سنة 2010

الجدول رقم 53: عدد المؤسسات والفصول والحجرات المستعملة بالتعليم الثانوي العمومي حسب الوسط وعمالات وإقليم الجهة، السنة الدراسية 2009-2010

المجموع			الوسط القروي			الوسط الحضري			العمالة أو الإقليم
الفصول	الحجرات	المؤسسات	الفصول	الحجرات	المؤسسات	الفصول	الحجرات	المؤسسات	
650	682	21	-	-	-	650	682	21	الرباط
850	605	22	27	20	04	823	585	18	سلا
398	328	18	35	32	02	363	296	16	الصخيرات-تمارة
363	304	16	89	76	07	274	228	09	الخميسات
2261	1919	77	151	128	11	2110	1791	66	الجهة

المصدر: النشرة الإحصائية السنوية للمغرب سنة 2010

الجدول رقم 54: هيئة التدريس بالتعليم الثانوي العمومي حسب الوسط وعمالات وإقليم الجهة، السنة الدراسية 2009-2010

الجهة		الوسط القروي			الوسط الحضري			العمالة أو الإقليم	
المجموع		الإناث	المجموع		الإناث	المجموع			
النسبة	العدد		النسبة	العدد		النسبة	العدد		
31,6	1178	731	-	-	-	34,1	1178	731	الرباط
32,4	1210	552	17,4	49	19	33,6	1161	533	سلا
18,7	700	323	22,3	63	26	18,5	637	297	الصخيرات-تمارة
17,3	645	164	60,3	170	52	13,8	475	112	الخميسات
100,0	3733	1770	100,0	282	97	100,0	3451	1673	الجهة

المصدر: النشرة الإحصائية السنوية للمغرب سنة 2010

- التعليم الخصوصي

على غرار الصعيد الوطني عرف قطاع التعليم الخصوصي بالجهة ارتفاعا ملموسا وذلك للاهتمام الذي تعيره الدولة لهذا القطاع، إضافة إلى نوعية وجودة التلقين به، حيث أصبح يمثل ما يناهز 10,6% من مجموع تلاميذ التعليم الثانوي على صعيد الجهة. وتجدر الإشارة إلى أن نسبة الفتيات اللاتي يتابعن دراستهن بهذا السلك تصل إلى 42,3% من العدد الإجمالي للتلاميذ المسجلين بالتعليم الخصوصي.

الجدول رقم 55: توزيع عدد تلاميذ التعليم الثانوي الخصوصي حسب عمالات وإقليم الجهة، السنة الدراسية 2009-2010

العمالة أو الإقليم	الذكور		الإناث		المجموع	
	العدد	(%)	العدد	(%)	العدد	(%)
الرباط	3 232	57,1	2 601	62,7	5 833	59,4
سلا	1 168	20,6	678	16,3	1 846	18,8
الصخيرات-تمارة	686	12,1	566	13,6	1 252	12,8
الخميسات	579	10,2	303	7,3	882	9,0
المجموع	5 665	100,0	4 148	100,0	9 813	100,0

المصدر: النشرة الإحصائية السنوية للمغرب سنة 2010

أما على صعيد العمالات والإقليم، شكلت عمالة الرباط أكبر نسبة تقدر بحوالي 59,4% ثم عمالة سلا بنسبة 18,8% فعمالة الصخيرات-تمارة بنسبة 12,8% متبوعة بإقليم الخميسات بمعدل 9,0%.

← التعليم العالي

يساهم التعليم العالي إلى جانب مراكز تكوين الأطر في تطوير البحث العلمي والرفع من مستوى الثقافة والعلوم لدى الطلبة قصد تلبية حاجيات سوق الشغل من الأطر وخريجي المعاهد. وهكذا فإن قطب الرباط

يلعب دورا أساسيا في ميدان الثقافة والبحث العلمي على مستوى الجهة، إذ من الملاحظ أن المؤسسات والتجهيزات التعليمية كافية ومتوفرة بشكل يلبي حاجيات سكان الجهة، بل أكثر من ذلك يجعل من هذه الأخيرة قبلة لتوافد العديد من الطلبة من جل عمالات وأقاليم المملكة وذلك بفضل تمركز جامعة محمد الخامس بفرعيها، جامعة محمد الخامس السويسي وجامعة محمد الخامس أكادال، بالإضافة إلى باقي المؤسسات والمعاهد العليا.

تستقطب جامعة محمد الخامس بفرعيها طلبة من مختلف أرجاء عمالات وأقاليم المملكة وكذا الطلبة الأجانب، وقد بلغ عدد الطلبة المسجلين بالسلك الأول والثاني والثالث 37656 طالب خلال السنة الجامعية 2009-2010، كما أن 42,4% من مجموع الطلبة مسجلون بجامعة محمد الخامس السويسي و57,6% مسجلون بجامعة محمد الخامس أكادال.

وتجدر الإشارة إلى أن 50,8% من الطلبة المسجلين بجامعة محمد الخامس بفرعيها ينتمون لكلية العلوم القانونية والاقتصادية والاجتماعية.

الجدول رقم 56: عدد طلبة السلك الأول والثاني والثالث بجامعة محمد الخامس بالرباط، السنة الدراسية 2009-2010

المجموع	المؤسسات والجامعات
15960	جامعة محمد الخامس السويسي الرباط
3750	كلية الطب والصيدلة
487	كلية طب الأسنان
612	المدرسة الوطنية العليا للإعلاميات وتحليل النظم
5328	كلية العلوم القانونية والاقتصادية والاجتماعية
5033	كلية العلوم القانونية والاقتصادية والاجتماعية بسلا
750	كلية علوم التربية
21696	جامعة محمد الخامس أكادال الرباط
5142	كلية الآداب والعلوم الإنسانية
8763	كلية العلوم القانونية والاقتصادية والاجتماعية
5575	كلية العلوم
1643	المدرسة المحمدية للمهندسين
573	المدرسة العليا للتكنولوجيا بسلا
37656	المجموع

المصدر : النشرة الإحصائية السنوية للمغرب، سنة 2010

وحسب التخصصات، يحظى تخصص العلوم القانونية والاقتصادية بنسبة 50,8% وتخصص العلوم بنسبة 14,8% وتخصص الآداب والعلوم الإنسانية بنسبة 13,7%. أما باقي التخصصات فتشارك بنسب ضئيلة وهي على الشكل التالي 11,2% بالنسبة لتخصص الطب وطب الأسنان و 7,5% بالنسبة لعلوم الهندسة ثم في الأخير تخصص علوم التربية بنسبة 2,0% فقط.

بخصوص هيئة التدريس، فقد بلغ عدد الأساتذة بجامعة محمد الخامس خلال السنة الدراسية 2009-2010 حوالي 1793 أستاذ. ويشكل الأساتذة الباحثون 100% من طاقم التدريس، 63,6% هم أساتذة للتعليم العالي و32,1% أساتذة محاضرون و3,9% أساتذة مؤهلون وأخيرا 0,4% أساتذة مساعدون. من جهة أخرى، تشكل الإناث من هيئة التدريس نسبة 34,5%.

الجدول رقم 57: هيئة التدريس حسب الجامعة، السنة الدراسية 2009-2010

مجموع الجهة		جامعة محمد الخامس السويسي		جامعة محمد الخامس أكدال		التخصص
الإناث	المجموع	الإناث	المجموع	الإناث	المجموع	
						أساتذة باحثون منهم:
-	1141	-	517	624	1141	- أساتذة التعليم العالي
-	70	-	24	46	70	- أساتذة مؤهلون
-	575	-	308	267	575	- أساتذة محاضرون
-	7	-	5	2	7	- أساتذة مساعدون
-	-	-	-	-	-	أساتذة غير باحثين
618	1793	316	1042	302	1000	المجموع

المصدر: النشرة الإحصائية السنوية للمغرب، سنة 2010

بلغ عدد الطلبة المسجلين بالمدارس والمعاهد العليا المتمركزة بالجهة لموسم 2009-2010 حوالي 7993 طالب أي بزيادة في عدد الطلبة المسجلين بنسبة 9,7% مقارنة مع الموسم الدراسي 2008-2009. تمثل الإناث 50,7% من المجموع ويتواجد غالبية الطلبة بمدينة الرباط، حوالي 97% من مجموع الطلبة المسجلين. كما تحظى مدرسة علوم الإعلام بأكبر نسبة من الإناث تبلغ حوالي 73,7% تليها المدرسة الوطنية للهندسة المعمارية بنسبة 73.3%. فبإجمالي المعاهد الأخرى.

الجدول رقم 58: عدد طلبة المدارس والمعاهد العليا بالجهة سنة 2009

السنة الدراسية 2010-2009		السنة الدراسية 2009-2008		المعاهد و المدارس العليا
الإناث منهم	عدد الطلبة	الإناث منهم	عدد الطلبة	
30	97	22	92	المدرسة الوطنية الغابوية للمهندسين بسلا
271	753	231	673	المدرسة الوطنية للصناعة المعدنية
159	588	142	592	المعهد الوطني للبريد والمواصلات السلوكية واللاسلكية
330	635	287	580	المعهد الوطني للإحصاء والاقتصاد التطبيقي
962	1824	959	1784	معهد الحسن الثاني للزراعة والبيطرة
389	531	332	495	المدرسة الوطنية للهندسة المعمارية
1124	1642	989	1478	معهد تأهيل الأطر في الميدان الصحي بالرباط
266	361	250	341	مدرسة علوم الإعلام
106	182	102	182	المعهد العالي للإعلام والاتصال
114	436	96	401	المدرسة الوطنية للإدارة
160	545	80	293	المعهد العالي للقضاء
70	156	50	103	المعهد الملكي لتكوين أطر الشبيبة والرياضة
10	52	11	60	المعهد الوطني للتهيئة والتعمير
36	157	41	172	دار الحديث الحسنية
22	34	26	39	المعهد الوطني لعلوم الآثار والتراث
4049	7993	3618	7285	المجموع

المصدر : النشرة الإحصائية السنوية للمغرب، سنة 2010

وصل عدد المقيمين بالأحياء الجامعية خلال الموسم الدراسي 2009-2010 حوالي 6217 طالب وطالبة أي بزيادة 3,7% مقارنة مع الموسم الدراسي الماضي. ومثل الأجانب حوالي 2,5% من مجموع القاطنين بالأحياء الجامعية المتمركزة بالجهة.

ويستأثر الحي الجامعي السويسي 2 بأعلى المعدلات من حيث نسبة الإيواء مسجلا بذلك 36,0% والسويسي 1 بنسبة 19,3%.

الجدول رقم 59: معظيات حول الأحياء الجامعية بالجهة، السنة الدراسية
2009-2008

المجموع		الأجانب		المغاربة		الأحياء الجامعية
الإناث	المجموع	الإناث	المجموع	الإناث	المجموع	
936	936	-	37	-	899	الحي الجامعي أكدال
160	656	-	18	-	638	الحي الجامعي مولاي إسماعيل
-	1202	-	12	-	1190	الحي الجامعي السويسي 1
2237	2237	-	58	-	2179	الحي الجامعي السويسي 2
246	991	-	30	-	961	المدرسة المحمدية للمهندسين
195	195	-	-	-	195	كلية علوم التربية
3774	6217	-	155	-	6062	المجموع

المصدر : النشرة الإحصائية السنوية للمغرب، سنة 2010

2.1) التكوين المهني وتكوين الأطر

← التكوين المهني

تولي السلطات العمومية اهتماما متزايدا للتكوين المهني وذلك لارتباطه بإشكالية التشغيل التي أضحت أولوية وطنية. ويضطلع التكوين المهني بمهمة مزدوجة تتمثل من جهة في تلبية حاجيات المقاولات لتحسين مردوديتها وتنافسيتها، ومن جهة أخرى لتلبية حاجيات السكان لتيسير اندماجهم وضمان ترقيتهم المهنية والاجتماعية.

هذا التوجه المزدوج في التكوين والتشغيل يدل على مدى الجهود المبذولة لتأهيل الموارد البشرية وجعلها تساهم بصفة فعالة في تنمية اقتصاد البلاد.

وقد عرف قطاع التكوين المهني تطورا ملحوظا منذ الإصلاحات التي تمت خلال سنة 1984 تتمثل بالخصوص في:

- هيكلية القطاع في أربع مستويات للتكوين وهي: التخصص

والتأهيل، والتقني، والتقني المتخصص؛

- تنوع شعب التكوين لتغطية حاجيات أهم القطاعات الاقتصادية والاجتماعية.

ما زال قطاع التكوين المهني يحظى بأهمية قصوى من طرف الدولة وذلك استجابة لمتطلبات النمو الاقتصادي والاجتماعي من جهة، ومن جهة أخرى لمواجهة حاجيات التشغيل، وذلك من خلال تطوير مناهج التكوين وخلق أقسام للتكوين المهني للاستجابة لطلبات سوق العمل.

ويتميز هذا القطاع بتعدد المؤسسات المكلفة بالتكوين، فبالإضافة إلى مكتب التكوين المهني وإنعاش الشغل الذي أسندت إليه هذه المهمة والذي له القسط الأوفر في مجال التكوين المهني العمومي، هنالك مراكز خاصة تابعة لبعض الجمعيات المهنية ولقطاعات أخرى كالشباب والسياحة والصناعة التقليدية والتربية الوطنية والتعاون الوطني.

تتوفر جهة الرباط-سلا-زمور-زعير على 219 مؤسسة للتكوين المهني بمختلف المستويات تلقن تخصصات مرتبطة في أغلبها بالنسيج الاقتصادي والاجتماعي المميز للجهة. وتتوفر هذه المؤسسات على أكثر من 21 ألف مقعد بيداغوجي يحتل فيها القطاع الخصوصي نسبة 53,9% من مجموع المقاعد المتوفرة.

أما بخصوص التوزيع الجغرافي للطاقة الاستيعابية، فيلاحظ ارتباطه الوثيق بالتمركزات السكانية الحضرية من جهة، باعتبارها مصدرا أساسيا لطلب التكوين، ومن جهة أخرى بالفضاءات التي توفر آفاقا أكثر للتشغيل واستيعاب اليد العاملة المؤهلة.

الجدول رقم 60: التوزيع الجغرافي لعدد مؤسسات التكوين المهني وللطاقة الاستيعابية بالجهة، السنة الدراسية 2006-2007

العمالة أو الإقليم	عدد المؤسسات			الطاقة الاستيعابية		
	العمومي	الخاص	المجموع	العمومي	الخاص	المجموع
الرياض	17	85	102	4041	6844	10885
سلا	13	48	61	3696	2851	6547
الصخيرات-تمارة	04	22	26	1178	1105	2283
الخميسات	08	22	30	1037	825	1862
المجموع	42	177	219	9952	11625	21577

المصدر : المندوبية الجهوية للتكوين المهني.

البيان رقم 26: عدد مؤسسات التكوين المهني بالجهة، السنة الدراسية 2006-2007

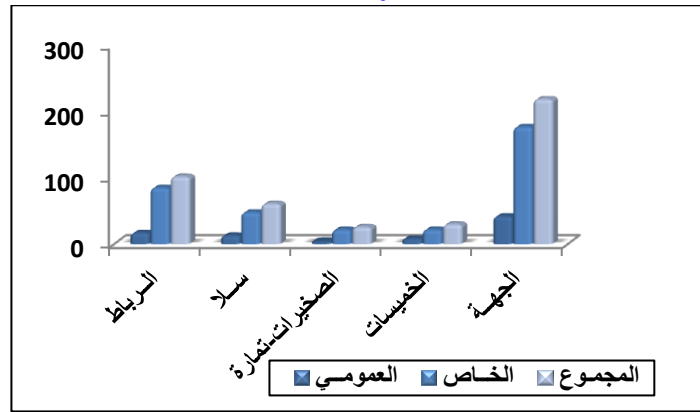

توفر المؤسسات التابعة لمكتب التكوين المهني وإنعاش الشغل، والتي وصل عددها خلال السنة الدراسية 2007/2006 إلى 219 مؤسسة، 46,1% من مجموع المقاعد البيداغوجية بالقطاع العمومي. أما بالنسبة لعدد المتدربين المسجلين بمؤسسات التكوين المهني فنتوزع حسب العمالات والإقليم والمستويات على الشكل التالي:

الجدول رقم 61: توزيع عدد المتدربين حسب القطاع والتخصص وحسب العمالات والإقليم، السنة الدراسية 2009-2010

مجموع التخصصات		التقني المتخصص		التقني		التأهيل		التخصص		العمالة أو الإقليم
الإناث	المجموع	الإناث	المجموع	الإناث	المجموع	الإناث	المجموع	الإناث	المجموع	
القطاع العمومي										
3911	8392	2272	3837	1309	2490	311	1602	19	463	الرباط
2574	7279	1001	2188	1038	2710	329	1343	206	1038	سلا
961	1967	346	670	315	566	213	644	87	87	الصخيرات تمارة
845	2341	319	575	337	722	108	681	81	363	الخميسات
8291	19979	3938	7270	2999	6488	961	4270	393	1951	المجموع
6662	12248	2272	4626	2150	4410	930	1349	1310	1863	-القطاع الخاص
14953	32227	6210	11896	5149	10898	1891	5619	1703	3814	-المجموع العام

المصدر : النشرة الإحصائية السنوية للمغرب، سنة 2010

بلغ عدد المتدربين بالجهة خلال الموسم الدراسي 2009-2010 حوالي 19979 متدرب بالقطاع العمومي (أي ما يمثل 62% من مجموع المسجلين بقطاع التكوين المهني) من بينهم 41,5% إناثا، يقابل هذا 12248 متدرب بالقطاع الخصوصي وتشارك الإناث بنسبة 54,4% من مجموع المسجلين بهذا القطاع. تضم عمالة الرباط لوحدها، 42,0% من مجموع المتدربين بمختلف التخصصات، تليها عمالة سلا بنسبة 36,4% ثم إقليم الخميسات بنسبة 11,7% وفي الأخير عمالة الصخيرات-تمارة بنسبة 9,8%. وفيما يخص المستويات فهناك 32,5% من مجموع المتدربين بالمستوى التقني (من بينهم 46,2% إناثا) و36,4% بالمستوى التقني المتخصص (من بينهم 54,2% إناثا) و21,4% بمستوى التأهيل (من بينهم 22,5% إناثا) و 9,8% بالمستوى التخصص (من بينهم 20,1% إناثا).

← تكوين الأطر

تعمل مختلف مؤسسات التكوين التابعة لوزارة التربية الوطنية على الصعيد الجهوي على استكمال تكوين الأطر التربوية العاملة في الحقل التربوي كالمفتشين التربويين والمفتشين والمستشارين في التوجيه والتخطيط التربوي وتكوين الأساتذة والمعلمين، كما تعمل على إعداد الطلبة للالتحاق بالمدارس والمعاهد العليا على الصعيد الوطني.

أ - تكوين المعلمين

يتواجد بالجهة مركزان لتكوين المعلمين، الأول بعمالة الرباط والثاني بإقليم الخميسات، وقد استقبل هذا الأخير 30 طالبا خلال الموسم الدراسي 2007-2008.

أما فيما يخص هيئة التدريس بالجهة، فقد بلغ عدد المدرسين بهذين المركزين 25 مدرسا. كما أن 56% من المدرسين يزاولون عملهم بمركز إقليم الخميسات مقابل 44% بمركز عمالة الرباط.

الجدول رقم 62: توزيع عدد المتدربين وهيئة التدريس حسب الجنس وعمليات وإقليم الجهة، السنة الدراسية 2009-2010

العمالة أو الإقليم	المتدربون	هيئة التدريس
الرباط	31	11
الخميسات	30	14
المجموع	61	25

المصدر : النشرة الإحصائية السنوية للمغرب، سنة 2010

ب - تكوين أساتذة السلك الأول والثاني أساسي

بلغ عدد المتدربين بمركز الرباط السويسي لتكوين أساتذة السلك الأول أساسي خلال السنة الدراسية 2008-2009 حوالي 125.

أما بالنسبة لأساتذة السلك الثاني بالمدارس العليا للأساتذة، فقد بلغ عدد المتدربين بالسلك التربوي (الرباط-التقدم) 48 متدربا وذلك خلال الموسم الدراسي 2008-2009.

لجدول رقم 63: توزيع أساتذة السلك الثاني بالمدارس العليا للأساتذة حسب الجنس وسلك التكوين، الموسم الدراسي 2006-2007 و 2007-2008

السلك التربوي			السنة الدراسية
المجموع	الإناث	الذكور	
129	54	75	2008-2007
178	65	113	2007-2006

المصدر : النشرة الإحصائية السنوية للمغرب، سنة 2008

ج- مراكز التبريز

استقبل مركزا التبريز المتواجدان بعمالة الرباط حوالي 200 متدرب خلال الموسم الدراسي 2007-2008 أي بزيادة 25,8% مقارنة مع الموسم السابق. ويتوزع المتدربون حسب المستوى على الشكل التالي : 11% بالسنة الأولى و22,5% بالسنة الثانية و16,5% بالسنة الثالثة و50% بالسنة الرابعة .

الجدول رقم 64: أعداد المتدربين بمراكز التبريز بالجهة السنة الدراسية 2008-2009

المجموع	السنة الرابعة	السنة الثالثة	السنة الثانية	السنة الأولى	
2009-2008					
96	48	20	9	19	الرباط التقدم
106	53	25	13	15	الرباط المعاهد
202	101	45	22	34	المجموع

المصدر : النشرة الإحصائية السنوية للمغرب، سنتي 2009 و 2010

البيان رقم 27: أعداد المتدربين بمراكز التبريز بالجهة السنيتين
الدراسيتين 2006-2007 و 2007-2008

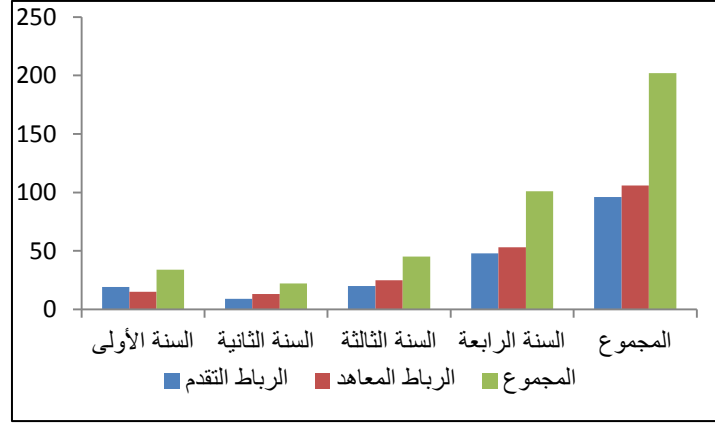

2) الصحة والتأطير الطبي بالجهة

إن تحسين الظروف الصحية للسكان رهين بمستوى التجهيزات المتوفرة والتأطير الطبي، وكذا بطبيعة الخدمات المقدمة للمرضى. حيث بات من الضروري تنظيم هياكل جهوية تسهر على تلبية الاحتياجات الصحية للسكان وعلى توزيع عادل للاختصاصات على المستوى المركزي والجهوي والإقليمي.

1.2) التجهيزات الصحية والطاقة السريرية

تتوفر الجهة على بنية تحتية مهمة ومتنوعة، حيث تضم 7 مستشفيات عامة بطاقة استيعابية تصل إلى 1724 سرير و 8 مستشفيات

مختصة بطاقة استيعابية تبلغ 2119 سرير. كما تتوفر الجهة على 68 مركزا صحيا حضريا و23 من المراكز الصحية القروية الجماعية و17 مركزا صحيا قرويا مجهزة بأسرة و9 مستوصفات قروية.

وتستأثر عمالة الرباط بالنصيب الأكبر من المراكز الصحية الحضرية (39,7%) والمستشفيات المختصة (75%) وكذا عدد الأسرة بالمستشفيات سواء العامة (70%) أو المختصة (86,6%) وتأتي عمالة سلا بعد العاصمة من حيث عدد البنيات التحتية الصحية.

الجدول رقم 65: توزيع البنيات التحتية الصحية حسب عمالات وإقليم الجهة، سنة 2009

المجموع	الخميسات	الصخيرات تمارة	سلا	الرباط	البنيات التحتية الصحية
68	08	11	22	27	المراكز الصحية الحضرية
09	07	-	02	-	المستوصفات القروية
23	20	03	-	-	المراكز الصحية الجماعية
17	12	03	02	-	المراكز الصحية القروية المجهزة بأسرة
07	03	01	01	02	المستشفيات العامة
08	-	-	02	06	المستشفيات المختصة
1724	288	59	169	1208	بالمستشفيات العامة
2119	-	-	284	1835	بالمستشفيات المختصة
3843	288	59	453	3043	المجموع
					عدد الأسرة

المصدر : النشرة الإحصائية السنوية للمغرب، سنة 2010

2.2) التآطير الطبي وشبه الطبي

بلغ عدد الأطباء العاملين على صعيد الجهة 3935 طبيب، منهم 66,7 % يشتغلون بالقطاع العمومي وتشتأثر عمالة الرباط ب 76% من العدد الإجمالي، مقابل 11,2% يعملون بعمالة سلا و7,6% بعمالة الصخيرات-تمارة و5,1% بإقليم الخميسات.

كما بلغ عدد أطباء الأسنان 819 طبيب، منهم 87,2% يزاولون عملهم بالقطاع الخصوصي.

أما الصيادلة، فقد بلغ عددهم 1075 صيدلي موزعين كما يلي: 101 صيدلي بالقطاع العمومي، مقابل 974 صيدلي بالقطاع الخصوصي تشكل النساء الصيدليات نسبة 54,8%. أما فيما يخص الأجانب فقد وصل عددهم بالقطاع الخصوصي 11 صيدليا.

وفيما يخص الجهاز شبه الطبي العمومي، فقد بلغ عدد الممرضين العاملين بهذا القطاع حوالي 3929 ممرض، 73,2% منهم يزاولون بالوحدات الصحية الموجودة بعمالة الرباط.

الجدول رقم 66: توزيع الجهاز الطبي وشبه الطبي حسب عمالات وإقليم الجهة، سنة 2009

الجهة	الخميسات	الصخيرات-تمارة	سلا	الرباط	الجهاز الطبي وشبه الطبي	
2625	122	189	209	2105	العمومي	القطاع أطباء
1310	78	116	231	885	الخصوصي	
105	04	11	13	77	بالقطاع العمومي	أطباء الأسنان
714	43	671			بالقطاع الخصوصي	
356	13	343			- الإناث منهم	
101	1	2	1	97	القطاع العمومي	صيادلة
974	208	766			القطاع الخصوصي	
590	83	507			➤ الإناث منهم	
11	1	10			➤ الأجانب منهم	
35	4	-	-	31	المجازون من الدولة	مساعدو الصحة
2781	278	153	247	2103	المجازون من الدولة المختصون	
1113	193	56	121	743	حاملو الإعدادية	
3929	475	209	368	2877	المجموع	

المصدر : النشرة الإحصائية السنوية للمغرب، سنة 2010

3.2) المرضى داخل الوحدات الصحية العمومية ومعدل الإيواء

تتوفر الجهة على 15 مستشفى ذا أسرة، وتستأثر عمالة الرباط لوحدها بعشر مستشفيات، وقد بلغت حركات المرضى داخل هذه المستشفيات حوالي 137234 مريض و761382 يوم استشفائي.

الجدول رقم 67: حركات المرضى داخل المستشفيات ذات أسرة، سنة 2009

المجموع	الخميسات	الصخيرات- تمارة	سلا	الرباط	العمالة أو الإقليم
15	3	1	1	10	عدد المستشفيات ذات الأسرة
3149	282	59	165	2643	عدد الأسرة
137234	13187	2859	14061	107127	الدخول
761382	42425	11103	47026	660828	أيام الاستشفاء

المصدر : النشرة الإحصائية السنوية للمغرب، سنة 1010

كما تجدر الإشارة إلى أن معدل التناوب على الأسرة يتفاوت من عمالة لأخرى وهو مرتفع جدا بعمالة سلا (85,2) وسجل أقل معدل بعمالة الرباط (40,5) (الجدول أسفله).

وصل معدل مدة الإقامة 5,5 أيام على الصعيد الجهوي، أما على صعيد عمالات وإقليم الجهة، فيلاحظ أن عمالة الرباط تأتي في المقدمة ب 6,2 أيام تليها عمالة الصخيرات-تمارة ب 3,9 أيام ثم عمالة سلا ب 3,3 أيام وفي الأخير يأتي إقليم الخميسات ب 3,2 أيام فقط. وبلغت نسبة معدل الإيواء بالجهة حوالي 66,2%، وتستأثر عمالة سلا بأكثر نسبة 78,1%، تليها عمالة الرباط ب 68,5%.

الجدول رقم 68: إحصائيات الإيواء بالمؤسسات الصحية العمومية ذات الأسرة حسب عمالات وإقليم الجهة، سنة 2009

العمالة أو الإقليم	الرباط	سلا	الصخيرات- تمارة	الخميسات	الجهة
نسبة معدل الإيواء (%)	68,5	78,1	51,6	41,2	66,2
معدل مدة الإقامة	6,2	3,3	3,9	3,2	5,5
معدل التناوب على الأسرة	40,5	85,2	48,5	46,8	43,6

المصدر : النشرة الإحصائية السنوية للمغرب، سنة 2010

البيان رقم 28: نسبة معدل الإيواء بالمؤسسات الصحية العمومية ذات الأسرة (%، سنة 2009)

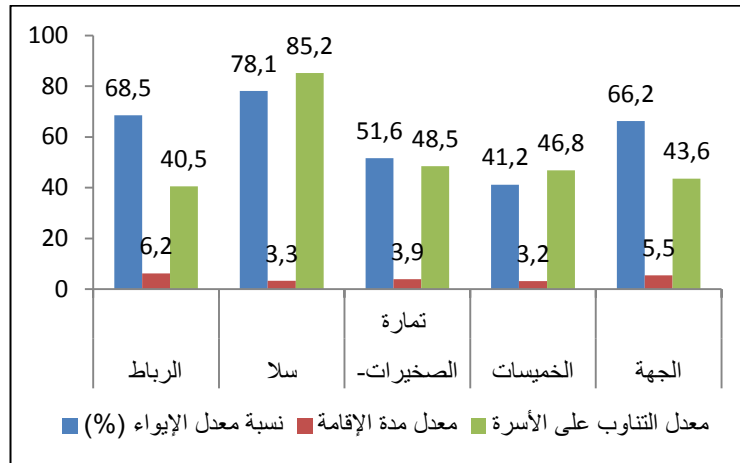

بلغ عدد الولادات بالوحدات الصحية على الصعيد الجهوي خلال سنة 2009 حوالي 37694 حالة، منها 86,6% ولادة عادية و13,4% ولادة بالعملية القيصرية. وخلال عملية الوضع، سجلت 20 حالة وفاة للأمهات وبلغ عدد الأجنة الذين وافتهم المنية خلال عملية الوضع حوالي 539 مولود.

وحسب التوزيع الجغرافي، يلاحظ أن العدد الأكبر للولادات سجل بعمالة الرباط بنسبة 55,8% تليها عمالة سلا بنسبة 22,8% ثم إقليم الخميسات بنسبة 15,5% وأخيرا عمالة الصخيرات-تمارة بنسبة 5,9%.

جدول رقم 69: الولادات بالمؤسسات الصحية العمومية حسب عمالات وإقليم الجهة، سنة 2009

أمهات متوفيات	المواليد المتوتى	الولادات			العمالة أو الإقليم
		بالعملية القيصريّة	العادية	المجموع	
15	378	4062	16974	21036	الرباط
05	82	480	8119	8599	سلا
00	08	127	2079	2206	الصخيرات - تمارة
00	71	372	5481	5853	الخميسات
20	539	5041	32653	37694	الجهة

المصدر : وزارة الصحة - المديرية الجهوية للرباط سلا زهور زعيمير 2009.

البيان رقم 29: نسبة المواليد الموتي بالمؤسسات الصحية العمومية حسب
العمالات وإقليم الجهة سنة 2009

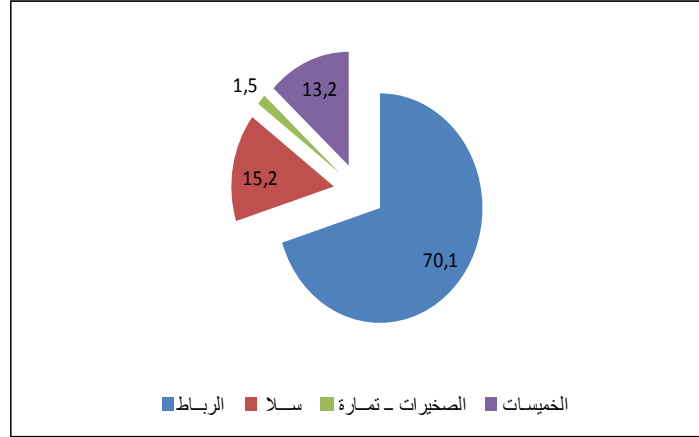

4.2) الأنشطة العادية الأخرى للمؤسسات الصحية

بالإضافة إلى الأنشطة العادية ، قامت الوحدات الصحية للجهة
بإنجاز برامج محددة ومنظمة لفائدة الساكنة الحضرية والقروية على حد
سواء وتتمثل هذه الأنشطة فيما يلي:

← نشاط البرنامج الوطني للتخطيط

خلال سنة 2009، بلغ عدد النساء اللواتي أخذن للمرة الأولى وسيلة
من وسائل منع الحمل حوالي 39985 امرأة. و تعتبر حبوب منع الحمل
(الأقراص) الوسيلة الأكثر استعمالا من طرف هؤلاء النساء بنسبة 68,7% ،
يليهما العازل الطبي بنسبة 12,7%، اللولب بنسبة 10%، الحقن 8,6%
ثم ربط قنوات فالوب بنسبة تقل عن 1% .
من جهة أخرى، بلغ عدد النساء اللواتي رجعن لأخذ إحدى هذه الوسائل

بالجهة 232419 امرأة، منهن 2،84% أخذن الأقراص و2،10% بالنسبة للعازل الطبي، 4،5% أخذن الحقن فقط و1،0% من النساء يستعملن اللولب.

الجدول رقم 70: نشاط البرنامج الوطني للتخطيط العائلي حسب العمالة أو الإقليم، سنة 2009

المجموع	ربط قنوات فالوب	الحقن	اللولب	العازل	الأقراص	العمالة أو الإقليم
39985	23	3427	3991	5071	27473	المتلقيات الجديديات
7607	3	438	948	1060	5158	الرباط
15371	20	1050	1945	2135	10221	سلا
8813	-	599	822	1474	5918	الصخيرات - تمارة
8194	-	1340	276	402	6176	الخميسات
232419	-	12635	312	23697	195775	المتلقيات القديديات
41 479	-	1289	151	5 337	34702	الرباط
95465	-	4289	140	12746	78290	سلا
34 918	-	1618	12	4 075	29213	الصخيرات - تمارة
60557	-	5439	9	1539	53570	الخميسات

المصدر: النشرة الإحصائية السنوية للمغرب، سنة 2010

◀ نشاط البرنامج الوطني لمراقبة الحمل و الولادة

خلال سنة 2009، تم إجراء 26299 فحص قبل الولادة بالمؤسسات الصحية بالجهة، منها 2،60% تخص الفحوصات في الثلاثة أشهر الأولى من الحمل، كما بلغ عدد الفحوصات بعد الولادة 42006 فحص، في حين تم تشخيص 4016 حالة حمل غير عادية، منهن 2476 من النساء اللواتي تمت إحالتهم على جهة أخرى.

الجدول رقم 71: نشاط البرنامج الوطني لمراقبة الحمل و الولادة حسب العمالة

أو الإقليم، سنة 2009

الخميسات	الصخيرات - تمارة	سلا	الرباط	العمالة أو الإقليم
6012	6048	9658	4581	عدد الفحوصات للمرة الأولى
3655	5469	2543	3655	- في الثلاثة أشهر الأولى من الحمل
7543	14179	18972	6037	فحوصات أخرى قبل الولادة
473	1196	1688	659	عدد حالات الحمل غير العادي
341	456	1168	511	- منه عدد النساء اللواتي تمت إحالتهم على جهة أخرى
9556	8713	15269	8468	عدد الفحوصات بعد الولادة

المصدر : النشرة الإحصائية السنوية للمغرب، سنة 2010

◀ نشاط البرنامج الوطني لتلقيح الأطفال الذين يقل سنهم عن سنة

خلال سنة 2009، إستفاد حوالي 45859 طفل من التلقيح ضد داء السل، كما تم توزيع 44869 حقنة أولى، 46342 حقنة ثانية و46419 حقنة ثالثة من اللقاح ضد الدفتريا و الكزاز والسعال الديكي والشلل. كما تم إعطاء 45069 جرعة من اللقاح ضد الحصبة و135519 ضد الكباد الحموي.

الجدول رقم 72: نشاط البرنامج الوطني لتلقيح الأطفال الذين يقل سنهم عن سنة
حسب العمالة أو الإقليم، سنة 2009

العمالة أو الإقليم	الرباط	سلا	الصخيرات - تمارة	الخميسات	الجهة
- التلقيح ضد السل	8654	17391	8876	10938	45859
- د.ك.س.ش1	8628	17198	8837	10206	44869
- د.ك.س.ش2	8939	18339	8983	10081	46342
- د.ك.س.ش3	8871	18546	9293	9709	46419
- التلقيح ضد الحصبة	8856	17481	8689	10043	45069
- التلقيح ضد الكبد الحموي					
1	8662	17326	8883	10938	45809
2	8635	17271	8822	10201	44929
3	8852	17223	8663	10043	44781

المصدر : النشرة الإحصائية السنوية للمغرب، سنة 2010

◀ نشاط البرنامج الوطني لمحاربة سوء التغذية

قامت الوحدات الصحية بالجهة خلال سنة 2009 بتلقيح 80917 طفل من جرعات الفيتامين (د)، منهم 38,5% بعمالة سلا، 23,2% بعمالة الخميسات، 21,1% بعمالة الرباط و 17,1% بعمالة الصخيرات - تمارة. كما استفاد 248 طفل من جرعة الحديد أغلبهم بعمالة الخميسات بنسبة 55,6%، في حين تم تسجيل 188 حالة سوء تغذية بالجهة منها 105 حالة بإقليم الخميسات و 80 حالة بعمالة سلا، وثلاث حالات بعمالة الصخيرات - تمارة. في حين لم تسجل أي حالة بعمالة الرباط.

الجدول رقم 73: نشاط البرنامج الوطني لمحاربة سوء التغذية حسب العمالة أو الإقليم، سنة 2009

عدد حالات سوء التغذية	الحديد	فيتامين (أ)			فيتامين (د)		العمالة أو الإقليم
		الجرعة الثالثة	الجرعة الثانية	الجرعة الأولى e	الجرعة الثانية	الجرعة الأولى	
105	138	385	666	8277	8528	10235	الخميسات
-	30	-	32	7894	8723	8392	الرباط
80	80	-	-	15325	15127	16044	سلا
03	-	648	1475	6392	7057	6811	الصخيرات - تمارة
188	248	1033	2173	37888	39435	41482	الجهة

المصدر : النشرة الإحصائية السنوية للمغرب، سنة 2010

← نشاط البرنامج الوطني لمحاربة أمراض الإسهال

عرفت المؤسسات الصحية بالجهة خلال سنة 2009 تسجيل 9491 حالة إسهال، معظمها حالات عادية (9332 حالة)، في حين لم تسجل أية حالة إسهال ذات درجة الاجتفاف الحاد، كما تم تسجيل 38 حالة إسهال مستمرة و 86 حالة الزحار.

الجدول رقم 74: نشاط البرنامج الوطني لمحاربة أمراض الإسهال حسب العمالة أو الإقليم سنة 2009

الزحار	الحالات المستمرة	درجة الإجتفاف			العمالة أو الإقليم
		إسهال حاد	إسهال متوسط	إسهال عادي	
-	-	-	05	1406	الرباط
78	31	-	25	3427	سلا
07	7	-	01	1945	الصخيرات - تمارة
01	-	-	04	2554	الخميسات
86	38	-	35	9332	الجهة

المصدر : النشرة الإحصائية السنوية للمغرب، سنة 2010

3) الشبيبة والرياضة

فيما يتعلق بقطاع الشبيبة، تهدف مختلف التوجهات إلى حماية الشباب من ظاهرة الانحراف الاجتماعي والمعنوي وذلك بخلق بنى تحتية كالمسارح ودور الشباب والأندية النسوية ورياض الأطفال بغية توسيع المدارك العلمية والثقافية للشباب.

أما بالنسبة للرياضة فإن الإستراتيجية المتبعة تسعى إلى توسيع القاعدة الرياضية التي من شأنها الرفع من مستوى الجهة وطنيا ودوليا. وفي مجال الترفيه تبذل مجهودات على مستوى المؤسسات الاجتماعية التربوية لتحسين ظروف الاستقبال وتنظيم الأنشطة التربوية لإشراك أكبر عدد من الشباب.

1.3 المنشآت الرياضية

تتكون البنية التحتية الرياضية للجهة من 176 منشأة رياضية أهمها: 55 ملعبا لكرة القدم 32 ملعبا لكرة السلة و 27 ملعبا لكرة اليد و 28 ملعبا للكرة الطائرة و 3 ملاعب للكرة المستطيلة. كما تتوفر الجهة على عدد لا يستهان به من التجهيزات الرياضية الأخرى كالمسابح والقاعدة البحرية وحلبات ألعاب القوى والقاعات الرياضية.

تتمركز أغلب هذه المنشآت الرياضية بعمالة الرباط وذلك بنسبة 47,2% من العدد الإجمالي للوحدات الرياضية، أما إقليم الخميسات وعمالتي سلا والصخيرات-تمارة فلا تضم سوى 15,9% و 9,1% و 27,8% على التوالي من مجموع الوحدات الرياضية. كما تمتاز عاصمة

المملكة باحتوائها على عدة ملاعب رياضية كالكولف والتنس وحبلة الفروسية ...

الجدول رقم 75: التجهيزات الرياضية حسب عمالات وإقليم الجهة، سنة 2009

أنواع التجهيزات	الرباط	سلا	الصخيرات- تمارة	الخميسات	الجهة
قواعد بحرية	02	-	-	-	02
ملاعب كرة القدم	26	05	09	15	55
ملاعب كرة السلة	20	02	07	03	32
ملاعب كرة اليد	15	02	07	03	27
ملاعب كرة الطائرة	16	02	07	03	28
حلبات ألعاب القوى	01	01	05	01	08
المسايح	01	01	04	01	07
القاعات الرياضية	01	02	09	02	14
ملاعب الكرة المستطيلة	01	01	01	-	03
المجموع	83	16	49	28	176

المصدر : النشرة الإحصائية السنوية للمغرب، سنة 2010

2.3) الأنشطة الثقافية والترفيهية والاجتماعية

إن الاهتمام بالشبيبة والطفولة يعتبر من أولى الأولويات بهدف خلق محيط اجتماعي وتربوي من شأنه حماية ووقاية الطفل من التيارات المنحرفة وتنمية مداركه العلمية والثقافية.

تتوفر الجهة على 26 مؤسسة لرعاية الأطفال منها 16 بإقليم الخميسات و 4 بعمالة الرباط و 3 بكل من عمالتي سلا والصخيرات-تمارة. يستفيد من هذه المؤسسات حوالي 7501 طفل، 91,0% منهم استفادوا من الأنشطة الإشعاعية و 9,0% من الأنشطة المؤسساتية. ويتوزع المستفيدون على مختلف العمالات والإقليم بنسب متفاوتة، يأتي إقليم الخميسات في

المقدمة بنسبة 55,9%، تليه عمالة سلا بنسبة 16,2%، ثم عمالة الرباط بنسبة 15,9% وفي الأخير عمالة الصخيرات-تمارة بنسبة 12,0%. كما يسهر على تأطير هؤلاء الأطفال حوالي 71 مؤطرا خلال الموسم الدراسي 2009-2008.

**الجدول رقم 76: رياض الأطفال حسب العمالات والإقليم،
الموسم الدراسي 2009-2008**

عدد	الرباط	سلا	الصخيرات-تمارة	الخميسات	الجهة
المؤسسات	04	03	03	16	26
الأطر(المربيات)	27	10	05	29	71
المستفيدون من الأنشطة المؤسساتية	122	84	88	382	676
المستفيدون من الأنشطة الإشعاعية	1071	1130	814	3810	6825

المصدر : النشرة الإحصائية السنوية للمغرب، سنة 2010

**البيان رقم 30: نسبة المستفيدين من الأنشطة المؤسساتية للموسم الدراسي
2009-2008**

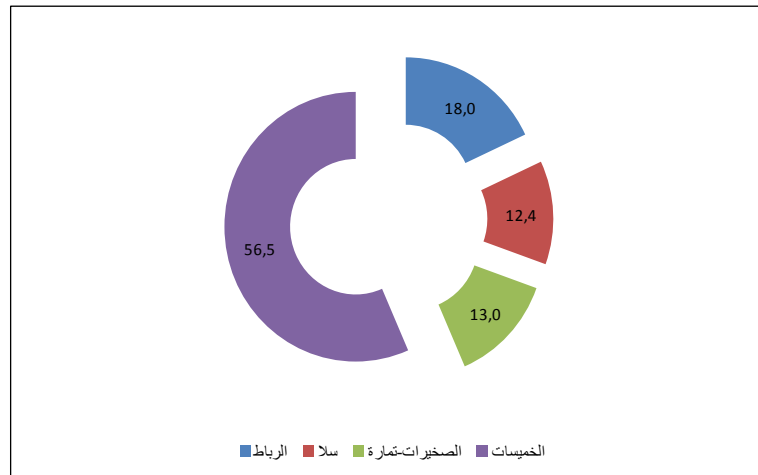

البيان رقم 31: نسبة المستفيدين من الأنشطة الإشعاعية
للموسم الدراسي 2008-2009

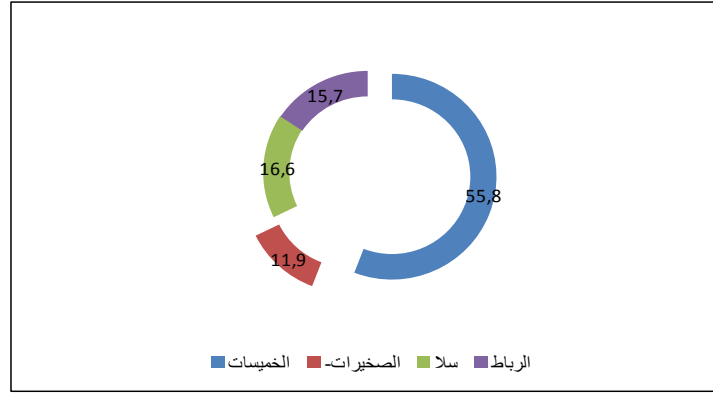

ومن ناحية أخرى، وفي إطار إدماج النساء في برامج التنمية والمساهمة في مختلف الأنشطة الثقافية والاجتماعية، تتوفر الجهة على 22 ناديا نسويا تستفيد منه 1593 امرأة من خلال الأنشطة العادية 12391 امرأة من خلال الأنشطة الإشعاعية ودروس محو الأمية والتكوين ويسهر على تأطيرهن 121 مؤطر.

الجدول رقم 77: الأندية النسوية حسب عمالات وإقليم الجهة،
موسم 2008-2009

الجهة	الخميسات	الصخيرات-تمارة	سلا	الرباط	عدد
22	12	03	02	05	الأندية
121	28	17	20	56	الأطر(المربيات)
1593	418	558	315	302	المستفيدون من الأنشطة العادية
12391	1952	4743	2725	2971	المستفيدون من الأنشطة الإشعاعية + و.م

المصدر: النشرة الإحصائية السنوية للمغرب، سنة 2010

تتوفر الجهة على 41 دارا للشباب، استقبلت خلال سنة 2009 حوالي 490247 مشارك في أنشطة تهم جميع الفنون، 49,9% منهم شاركوا

في أنشطة إشعاعية و50,1% في الأنشطة العادية. وتتوزع هذه الأنشطة على عمالات وإقليم الجهة بنسب متفاوتة 47,4% بإقليم الخميسات و36,1% % بعمالة الصخيرات-تمارة و10,0% بعمالة سلا و6,4 بعمالة الرباط.

الجدول رقم 78: أنشطة دور الشباب حسب عمالات وإقليم الجهة، سنة 2009

الجهة	الخميسات	الصخيرات- تمارة	سلا	الرباط	عدد
41	17	09	05	10	المؤسسات
244915	128421	92314	16044	8136	الأنشطة الإشعاعية
245332	104165	84492	33208	23467	الأنشطة العادية
490247	232586	176806	49252	31603	المجموع

المصدر : النشرة الإحصائية السنوية للمغرب، سنة 2010

تتوفر الجهة على 5 قاعات سينمائية، أغلبها يتمركز بولاية الرباط-سلا، وقد وصل عدد مقاعدها إلى 3591 مقعد، وبلغ عدد الدخول سنة 2009 حوالي 205546، الشيء الذي أعطى مدخولا قدره 3981 ألف درهم. وتتمتع الجهة خاصة مدينة الرباط، بتجهيزات أخرى ذات ميزة وطنية كالمسرح الوطني محمد الخامس والخزانة الوطنية.

الجدول رقم 79: النشاط السينمائي حسب عمالات وإقليم الجهة، سنة 2009

العمالة أو الإقليم	عدد شاشات السينما	عدد المقاعد	عدد الدخول سنويا	المدخول السنوي الخام (بألف درهم)
الرباط	03	2313	193339	3876
سلا	02	1278	12207	105
الصخيرات- تمارة	-	-	-	-
الخميسات	-	-	-	-
المجموع	05	3591	205546	3981

المصدر : النشرة الإحصائية السنوية للمغرب، سنة 2010

أما فيما يخص المشاركة في المخيمات، فقد وصل عدد المستفيدين خلال سنة 2009 حوالي 15125 مشارك بالمخيمات الصيفية. وتأتي عمالة الرباط في المرتبة الأولى من حيث عدد المشاركين في صنف المخيمات الصيفية بنسبة 56,1%. في حين تأتي عمالة سلا فب المرتبة الثانية من حيث عدد المشاركين بنسبة 27,0% ثم عمالة الصخيرات-تمارة بنسبة 10,1% وأخيرا إقليم الخميسات بنسبة 6,8%.

الجدول رقم 80: المشاركون في المخيمات الصيفية حسب الأنشطة بعمالات وإقليم الجهة، سنة 2009

العمالة أو الإقليم	الأنشطة القارة	الأنشطة الحضرية	المجموع
المخيمات الصيفية			
الرباط	8479	-	8479
سلا	792	3295	4087
الصخيرات- تمارة	1529	-	1529
الخميسات	1030	-	1030
الجهة	11830	3295	15125

المصدر : النشرة الإحصائية السنوية للمغرب، سنة 2010

البيان رقم 32: المشاركون في المخيمات الصيفية حسب الأنشطة بعمليات وإقليم الجهة، سنة 2009

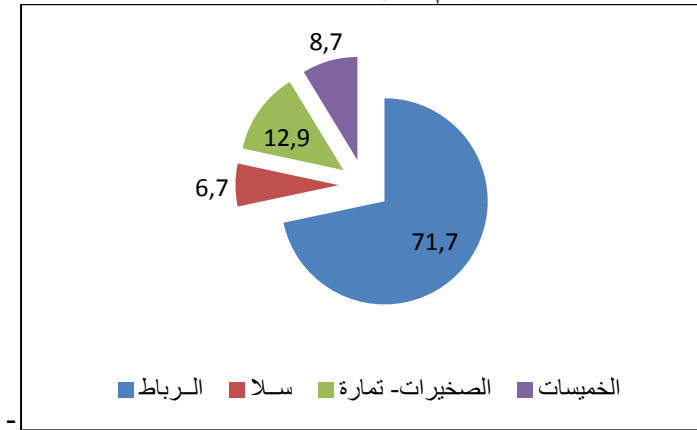

3.3) مساعدة الفئات المحتاجة

يقدم العون والمساعدة للفئات الاجتماعية المحتاجة عن طريق المساهمة في إنعاش الأسرة والمجتمع وإنشاء المؤسسات والمراكز التي تسهل ولوج عالم الشغل والاندماج في الحياة العملية ومتابعة برامج محاربة الأمية وحملات التوعية لفائدة النساء والأطفال والمسنين.

تتوفر الجهة على 44 مركزا للتربية والتكوين و7 مراكز للتكوين المهني خلال سنة 2009، استفاد من هذه المؤسسات حوالي 4134 و914 مستفيد على التوالي. يؤطرهم 231 و39 مؤطر.

كما تتوفر الجهة على 22 مؤسسة خيرية. استقبلت خلال سنة 2009

حوالي 1855 مستفيد ويؤطرهم 242 مؤطرا. كما يوجد بالجهة 17 مؤسسة لرياض الأطفال، استفاد منها خلال سنة 2009 حوالي 768 طفل تحت إشراف 42 مؤطرا.

الجدول رقم 81: مساهمات التعاون الوطني في عملية الأنشطة الثقافية والترفيهية والاجتماعية، سنتي 2008 و 2009

المؤطرون		المستفيدون		عدد المؤسسات		المؤسسات
2009	2008	2009	2008	2009	2008	
231	251	4134	12394	44	47	مراكز التعليم والتكوين
39	39	914	1075	7	8	مراكز التكوين المهني
242	206	1855	1746	22	19	الجمعيات الخيرية
42	43	768	808	17	18	رياض الأطفال
34	32	105	3337	1	4	مراكز المعاقين
10	30	662	662	23	23	التعاونيات اليوسفية للمشلولين والمنظمات العلوية لحماية المكفوفين وضعاف البصر
26	-	5222	-	5	-	مراكز دار المواطن

المصدر : النشرة الإحصائية السنوية للمغرب، سنة 2010

البيان رقم 33: مساهمات التعاون الوطني لفائدة المعاقين على صعيد الجهة

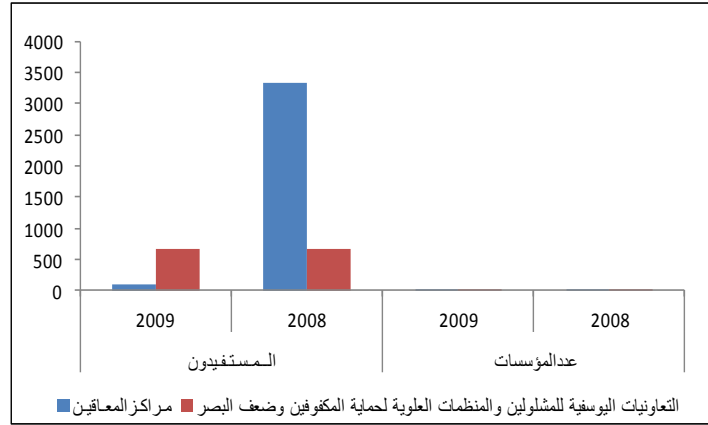

بالإضافة إلى هذه الأنشطة تتم تلبية حاجيات المعاقين وذوي الحاجات الخاصة. حيث تتوفر الجهة على 4 مراكز للمعاقين سنة 2008، استفاد منها 105 معاق سنة 2009. كما توجد بالجهة 23 تعاونية لحماية المكفوفين وضعاف البصر استفاد منها حوالي 662 مكفوف تحت إشراف 10 أطر. كما تتوفر الجهة على 59 فضاء لمحو الأمية سنة 2009. يستفيد من هذه المؤسسات حوالي 2576 مستفيد.

الجدول رقم 82: المستفيدون من برنامج محو الأمية، حسب العمالات والإقليم بالجهة سنة 2006

الجهة	الخميسات	الصخيرات-تمارة	سلا	الرباط	عدد المستفيدين
2576	544	316	1160	556	
59	13	7	28	11	الفضاءات

المصدر : مندوبية التعاون الوطني بالجمعة سنة 2009

البيان رقم 34: نسبة المستفيدين من برنامج محو الأمية حسب العمالات والإقليم بالجهة، سنة 2006

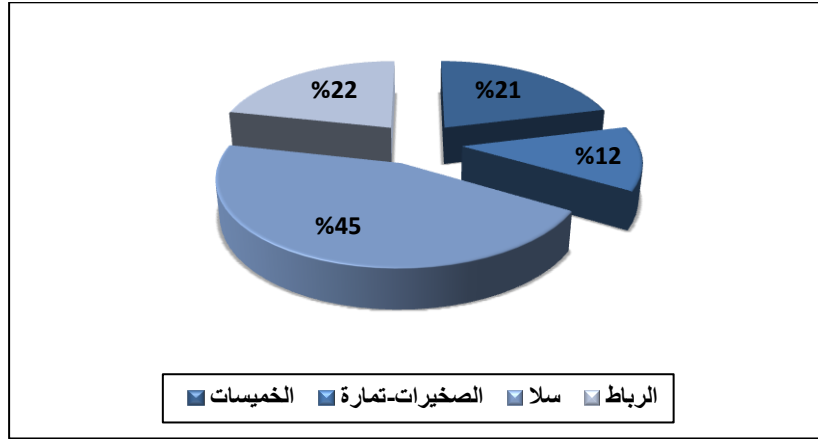

4) العدل

تزاوّل الأنشطة العامة للمؤسسات القضائية في المحاكم الابتدائية وفي المراكز القضائية وفي محاكم الاستئناف.

فيما يتعلق بالأنشطة العامة داخل المحاكم الابتدائية، فإن القضايا الجنحية المسجلة بهذه المؤسسات القضائية بلغ عددها خلال سنة 2009

حوالي 143193 قضية منها 57,1% قضايا تتعلق بالمخالفات، و37,1% تتعلق بالجنح. أما الباقي فيتشكل من قضايا تتعلق بحوادث السير وقضايا الأحداث. وحسب عمالات وإقليم الجهة، تمثل عمالة الرباط 39% من مجموع القضايا الجنحية المسجلة، تليها عمالة سلا ب 34,5%، ثم تمارة ب 14,5% والخميسات ب 9,5% وأخيرا مركز الرماني ب 2%.

أما القضايا الجنحية المحكومة، فقد وصل عددها سنة 2009 إلى 138618 منها 59,0% تتعلق بالمخالفات و 35% جنح والباقي يتوزع بين حوادث السير وقضايا الأحداث. كما أن 40% من هذه القضايا حكمت بالرباط، 32,3% بسلا، 15,4% بتمارة، و 9,4% بالخميسات و فقط 2,4% بالرماني.

بخصوص القضايا المخلفة، فقد وصل عددها إلى 21490 قضية. أغلبها 58,1% قضايا جنح، ثم حوادث السير ب 34,7%. والباقي يتشكل من المخالفات وقضايا الأحداث. حسب العمالات والإقليم، تحتل عمالة سلا الرتبة الأولى ب 44,3%، تليها عمالة الرباط ب 30,1%، ثم تمارة والخميسات ومركز الرماني ب 13,1% و 10,6% و 1,8% على التوالي.

أما القضايا المدنية المسجلة بالجهة فقد وصل عددها سنة 2009 إلى حوالي 48449 قضية. تمثل القضايا الخاصة بالحالة المدنية 50,5% منها تليها قضايا الأحوال الشخصية ب 18,3% ثم نزاعات الشغل ب 11,2%. أما النسبة المتبقية فنتوزع بين القضايا الخاصة بحوادث الشغل والقضايا الاستعجالية والعقار. سجلت بعمالة الرباط 32,4% من مجموع القضايا المدنية، تليها عمالة سلا ب 25,9%، ثم إقليم الخميسات ب 18%. بينما لا يمثل مركز الرماني سوى 12,8% و تمارة 10,9%.

بلغ عدد القضايا المدنية المحكومة 50293 قضية. منها 51,2% تخص الحالة المدنية و 23,4% تتعلق بالأحوال الشخصية. أما النسبة المتبقية، فتتوزع بين قضايا حوادث الشغل والقضايا الاستعجالية والعقار ونزاعات الشغل.

أما عدد القضايا المدنية المخلفة فيقدر ب 25342 قضية. منها 40,8% تخص حوادث الشغل، و 21,2% بالنسبة للأحوال الشخصية، و 17,2% تهم نزاعات الشغل، و 14,1% تتعلق بالعقار. بينما لا تمثل قضايا الحالة المدنية سوى 5,2% والقضايا الاستعجالية 1,5%.

خلال سنة 2009، بلغ عدد القضايا المدنية المسجلة بالجهة حوالي 15302 قضية، بينما وصل عدد القضايا المحكومة إلى 15762 قضية. أما القضايا المخلفة فقد وصل عددها إلى 8121 قضية. أما القضايا الجنحية المسجلة فقد بلغ عددها 26540، والمحكومة 24001، أما المخلفة فقد وصلت إلى 8815 قضية.

خلال سنة 2009، بلغ عدد القضايا المسجلة الراجعة بالمراكز القضائية 26031 قضية منها 7379 قضية مدنية أي 28,3% و 6523 قضية جنحية، أي 71,7%. أما القضايا المحكومة فقد بلغ عددها خلال نفس السنة إلى 23014 قضية، منها 6523 قضية مدنية و 16491 قضية جنحية. بخصوص القضايا المخلفة، وصل عددها إلى 13606 قضية. منها 43,5% قضايا مدنية و 56,5% قضايا جنحية.

الجدول رقم 83: أنشطة المحاكم الابتدائية حسب نوع القضايا الجنحية بالجهة،
سنة 2009

الجهة	تمارة	الخميسات	الرماني	سلا	الرباط	نوع القضايا الرانجة
القضايا الجنحية المخلفة						
7467	2281	519	99	1479	3089	حوادث السير
926	-	-	-	926	-	المخالفات
607	82	143	25	272	85	قضايا الأحداث
12490	456	1626	272	6837	3299	الجنح
22297	2819	2578	414	9855	6631	المجموع
القضايا الجنحية المحكومة						
6149	1235	747	96	1420	2651	حوادث السير
81763	10334	3946	715	24449	42319	المخالفات
1356	258	217	32	471	378	قضايا الأحداث
49350	9523	8179	2428	18378	10842	الجنح
138618	21350	13089	3271	44718	56190	المجموع
القضايا الجنحية المسجلة						
6822	1248	837	106	1695	2936	حوادث السير
81776	10334	3946	715	25375	41406	المخالفات
1534	245	296	52	564	377	قضايا الأحداث
53061	8973	8472	2029	21748	11839	الجنح
143193	20800	13551	2902	49382	56558	المجموع

المصدر : النشرة الإحصائية السنوية للمغرب، سنة 2010

الجدول رقم 84: أنشطة المحاكم الابتدائية حسب نوع القضايا المدنية بالجهة،
سنة 2009

نوع القضايا الرانجة	الرباط	سلا	الرماني	الخميسات	تمارة	الجهة
القضايا المدنية المخلفة						
حوادث الشغل	5723	3060	24	224	1319	10350
قضايا استعجالية	173	102	19	47	51	392
الأحوال الشخصية	2154	2175	47	439	556	5371
الحالة المدنية	889	94	254	-	70	1307
العقار	512	1283	441	497	836	3569
نزاعات الشغل	1890	1661	34	92	676	4353
المجموع	11341	8375	819	1299	3508	25342
القضايا المدنية المحكومة						
حوادث الشغل	933	1541	13	250	1223	3960
قضايا استعجالية	1451	701	172	219	358	2901
الأحوال الشخصية	6200	3442	151	904	1075	11772
الحالة المدنية	8240	4182	5357	6541	1442	25762
العقار	480	503	124	391	531	2029
نزاعات الشغل	1361	1514	18	231	745	3869
المجموع	18665	11883	5835	8536	5374	50293
القضايا المدنية المسجلة						
حوادث الشغل	1324	1738	15	283	1017	4377
قضايا استعجالية	1540	640	179	241	364	2964
الأحوال الشخصية	3173	3528	160	926	1097	8884
الحالة المدنية	6988	3998	5564	6541	1378	24469
العقار	423	553	234	500	605	2315
نزاعات الشغل	2270	2077	36	226	831	5440
المجموع	15718	12534	6188	8717	5292	48449

المصدر : النشرة الإحصائية السنوية للمغرب، سنة 2010

الجدول رقم 85: أنشطة -المراكز القضائية بالرباط، سنة 2009

مجموع القضايا			القضايا الجنحية			القضايا المدنية			أنواع القضايا
المخلفة	المحكومة	المسجلة	المخلفة	المحكومة	المسجلة	المخلفة	المحكومة	المسجلة	
156	363	365	71	235	249	85	128	116	أنشطة المقاطعات التابعة للمراكز القضائية
1456	12144	12237	423	6612	6745	1033	5532	5492	أنشطة المراكز القضائية
1718	4242	3209	637	663	894	1081	3579	2315	أنشطة محاكم المقاطعات التابعة للمحاكم الابتدائية
13606	23014	26031	7684	16491	18652	5922	6523	7379	أنشطة محاكم الاستئناف

المصدر : النشرة الإحصائية السنوية للمغرب، سنة 2010

بلغ مجموع القضايا الراجعة بالمحاكم الإدارية 10645 قضية،
 12,7% منها في إطار الشطط في استعمال السلطة و 36% في إطار نزاع
 الملكية وحوالي 12,7% في مجال أداء الضرائب و 23% منها في مجال
 القضايا الاستعجالية و 15,6% في إطار الانتخابات. وتمثل القضايا المخلفة
 نسبة 36,7% من مجموع القضايا تليها القضايا المسجلة بنسبة 36,4% ثم
 أخيرا القضايا المحكومة بمعدل 26,9%.

الجدول رقم 86: أنشطة المحاكم الإدارية، سنة 2009

القضايا المسجلة	قضايا إستعجالية	نزاع الملكية	الانتخابات	الضرائب	الشطط في استعمال السلطة	مجموع القضايا
1096	1034	829	440	473	3872	
1025	552	829	155	301	2862	
324	2246	-	761	580	3911	
2445	3832	1658	1356	1354	10645	

المصدر : النشرة الإحصائية السنوية للمغرب، سنة 2010

البيان رقم 35: أنشطة المحاكم الإدارية خلال سنة 2009، القضايا المسجلة

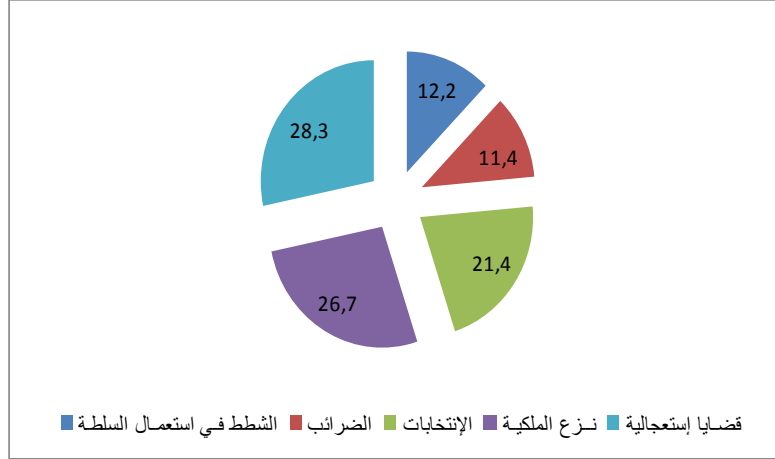

البيان رقم 36: أنشطة المحاكم الإدارية خلال سنة 2009، القضايا المحكومة

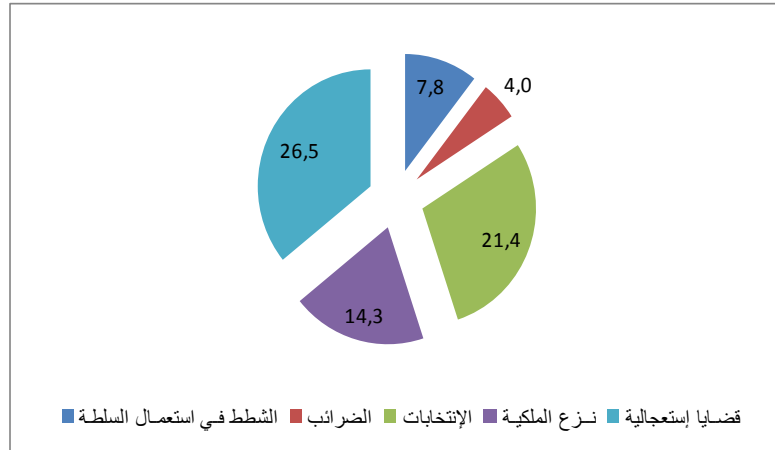

البيان رقم 37: أنشطة المحاكم الإدارية خلال سنة 2009، القضايا المخلفة

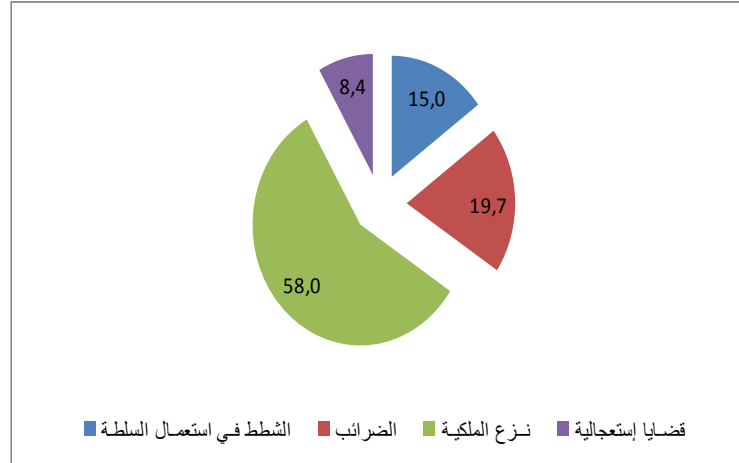

بلغ مجموع القضايا المعروضة على المحاكم التجارية سنة 2009 حوالي 28881 قضية موزعة على الشكل التالي: 43,9% قضايا مسجلة و 50,1% قضايا محكمة و 6% قضايا مخلفة. أما إذا أخذنا كل صنف على حدة، فيلاحظ أن قضايا الأوامر بالأداء تستحوذ على حصة الأسد.

الجدول رقم 87: أنشطة المحاكم التجارية، سنة 2009

القضايا	الأوامر بالأداء	قضايا الموضوع	الإستعجالي	المجموع
المسجلة	1463	-	954	12665
المحكومة	1463	-	954	14471
المخلفة	-	-	61	1745

المصدر : النشرة الإحصائية السنوية للمغرب، سنة 2010

أما فيما يخص توزيع الأعوان القضائيين بمحاكم الاستئناف بالجهة، فيلاحظ أن عدد العدول انخفض على التوالي بنسبة 3,3% و 2,5% بين سنوات 2008/2007 و 2009/2008، في حين ارتفع عدد

الموثقين خلال نفس الفترة من 136 إلى 144 موثق.

الجدول رقم 88: توزيع العدول والموثقين حسب محاكم الاستئناف بالجهة من سنة 2007 إلى 2009

نوع العون	2007	2008	2009
العدول	243	235	229
الموثقين	136	135	144

المصدر: النشرة الإحصائية السنوية للمغرب، سنة 2010

البيان رقم 38: توزيع العدول والموثقين حسب محاكم الاستئناف بالجهة من سنة 2007 إلى 2009

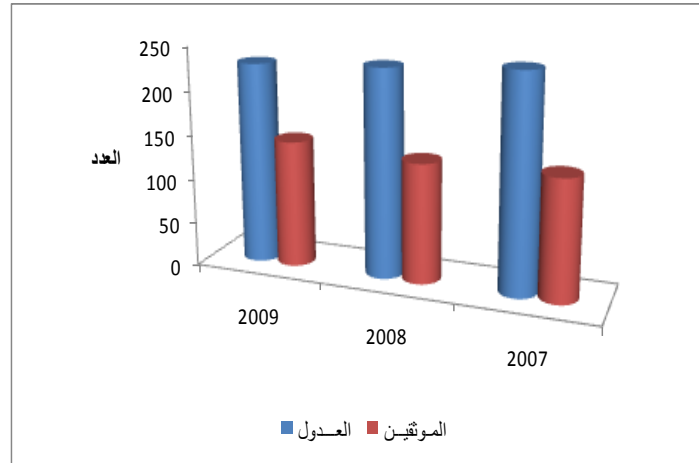

أما بالنسبة للنساخ، فقد بلغ عددهم خلال سنة 2009 حوالي 38 ناسخا منهم 34,2% من الإناث، في حين بلغ عدد الخبراء القضائيين ما يقارب 421 خبير منهم 14% من الإناث. أما بالنسبة للمترجمين المقبولين لدى المحاكم، فوصل عددهم 58 مترجما منهم 39,6% إناثا.

الجدول رقم 89: توزيع النساخ والخبراء القضائيين والمترجمين المقبولين لدى المحاكم حسب الجنس بالجهة، سنة 2009

العون	ذكور	إناث	مجموع
النساخ	25	13	38
الخبراء القضائيين	362	59	421
المترجمين	35	23	58

المصدر : النشرة الإحصائية السنوية للمغرب، سنة 2010

البيان رقم 39: توزيع النساخ والخبراء القضائيين والمترجمين المقبولين لدى المحاكم، سنة 2007

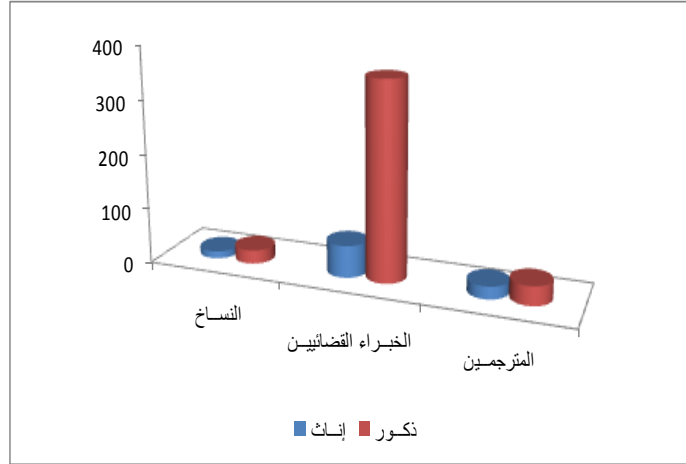

(V) القطاعات الإنتاجية

(1) القطاع الفلاحي

تتوفر الجهة على فلاحة متنوعة من بينها الحبوب والقطاني ومزروعات الخضر والمزروعات الصناعية والحبوب الزيتية ومغروسات الفواكه حيث تتوفر الجهة، برسم سنة 2009، على مساحة صالحة للزراعة تقدر ب 442.674 هكتار، 96,6% منها أراضي بورية.

تقدر أراضي الملك ب 412.309 هكتار وتعتبر الأكثر انتشارا، إلا أن هذه الأراضي تبقى مهددة بالتراجع الدائم للمردودية نتيجة تجزيئها المستمر كما تعرف أراضي الدولة وأراضي الجموع مشاكل تتعلق بطريقة تدبيرها.

تتوفر الجهة على سدين وهما سد سيدي محمد بن عبد الله بطاقة تقدر ب 480 مليون متر مكعب وسد القنصرة بسعة تقدر ب 230 مليون متر مكعب و11 سدا تليا تستعمل للسقي وشرب الماشية وإنتاج الكهرباء وتزويد المراكز الحضرية بالماء الصالح للشرب.

أما تربية الماشية فهي جد مهمة بإقليم الخميسات نظرا لتوفر هذا الإقليم على موارد طبيعية من علف وكألا ومساحات شاسعة ومراعي وافرة تساهم وتساعد في تنمية الإنتاج الحيواني.

← الوضعية القانونية للأراضي

تبلغ المساحة الصالحة للزراعة الموجودة بالجهة 442.674 هكتار، ترجع 84,2% منها إلى إقليم الخميسات، مقابل 8,4% و7,4% و0,1% فقط على التوالي بكل من عمالات الصخيرات-تمارة وسلا والرباط.

تمثل المساحة المتعلقة بالملك الخاص 93,1% من المساحة الصالحة للزراعة على صعيد الجهة، مقابل 3,1% تعود للملك الجماعي و3,5% لأملاك الدولة، في حين لا تغطي أراضي الحبوس والكيش سوى 1036 و 316 هكتار على التوالي.

الجدول رقم 90: توزيع المساحات الفلاحية المستغلة بالهكتار حسب النظام
العقاري و العمالة أو الإقليم ، سنة 2010

العمالة أو الإقليم	الملك الخاص	الملك الجماعي	الجيش	الحبوس	ملك الدولة	المجموع
الرباط	7	-	316	-	-	323
سلا	27963	2800	-	407	1530	32700
الصخيرات-تمارة	34592	234	-	269	1905	37000
الخميسات	349747	10296	-	360	12248	372651
المجموع	412309	13330	316	1036	15683	442674

المصدر: المديرية الإقليمية للفلاحة بالجمعة *

استغلال الأراضي

تعتبر الزراعة البورية أهم نشاط زراعي بالجهة، إذ تمثل 96,6% من المساحة الصالحة للزراعة، أما الزراعة السقوية فلا تهم سوى 15.324 هكتار من المساحة الفلاحية المستغلة بالجهة. أما على مستوى العمالات والإقليم، يشمل إقليم الخميسات أكبر مساحة مستغلة. حيث تمثل 83,9% من الأراضي البورية و 43,2% من الأراضي السقوية.

الجدول رقم 91: توزيع المساحات الفلاحية المستغلة حسب نوعية الأراضي
بالهكتار، سنة 2010

العمالة أو الإقليم	الأراضي السقوية	أراضي البور	المجموع
الرباط	-	323	323
سلا	3300	32700	36000
الصخيرات-تمارة	5400	37000	42400
الخميسات	6624	366027	372651
الجهة	15324	436050	451374

المصدر: المديرية الإقليمية للفلاحة بالجمعة *

البيان رقم 40: توزيع مساحة الأراضي البورية المستغلة بالجهة،
سنة 2010

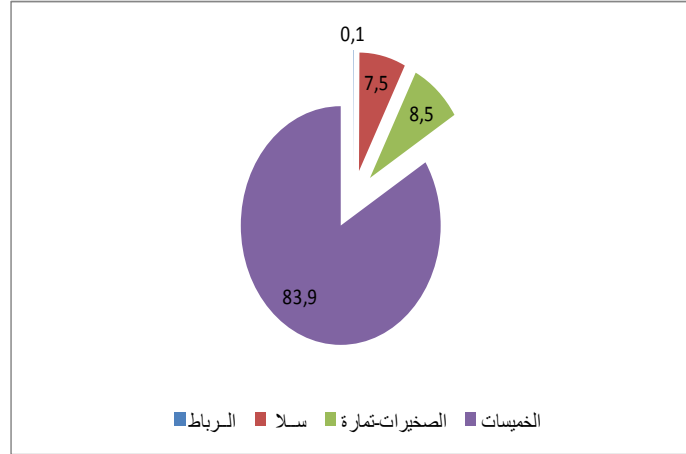

البيان رقم 41: توزيع مساحة الأراضي السقوية المستغلة
بالجهة، سنة 2010

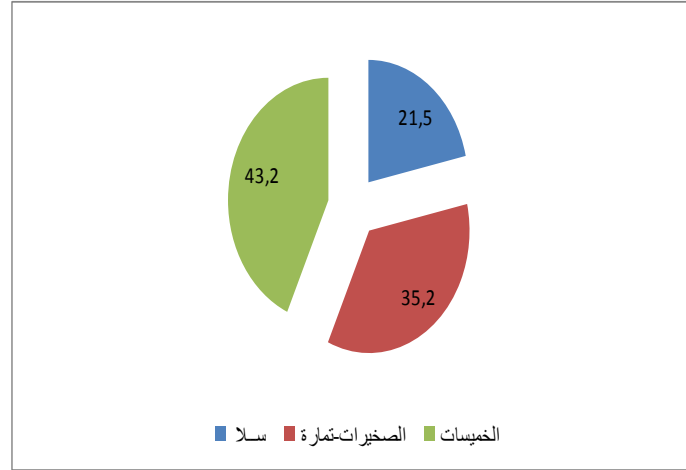

إن المساحة المزروعة ترتبط ارتباطا وثيقا بظروف الطقس. نظرا
لضعف التساقطات المطرية فإن زراعة الحبوب هي التي تغطي، حيث تهتم
250.570 هكتار، أي ما يمثل حوالي 72,5% من المساحة الصالحة

للزراعة. أما على مستوى العمالات والإقليم، فيتضح أن إقليم الخميسات يتوفر على مساحة صالحة للزراعة جد مهمة وتعتبر زراعة الحبوب أهم الزراعات المناسبة للطقس السائد بالإقليم حيث تغطي مساحة تقدر ب 300.325 هكتار أي 86,9% من المساحات المزروعة بالحبوب على صعيد الجهة مقابل 7,9% بعمالة الصخيرات-تمارة و 5,3% بعمالة سلا (انظر الجدول أسفله).

الجدول رقم 92: مساحة أهم المزروعات الفلاحية بالجهة بالهكتار، موسم 2010-2009

أنواع المزروعات	سلا	الصخيرات تمارة	الخميسات	المجموع
الحبوب	15990	19300	215280	250570
القطاني	2160	100	21185	23445
الخضر	3159,25	2965	6462	12586,25
المزروعات الزيتية	0	0	950	950
الكلأ	1325	4800	26910	33035
الفواكه	2645,95	3151	31626	37422,95
الأراضي المستريحة	0	0	36000	36000
المجموع	25280,2	30316	302413	394009,2

المصدر : المديرية الإقليمية للفلاحة بالجهة

البيان رقم 42: توزيع مساحة أهم المزروعات الفلاحية بالجهة، سنة 2010

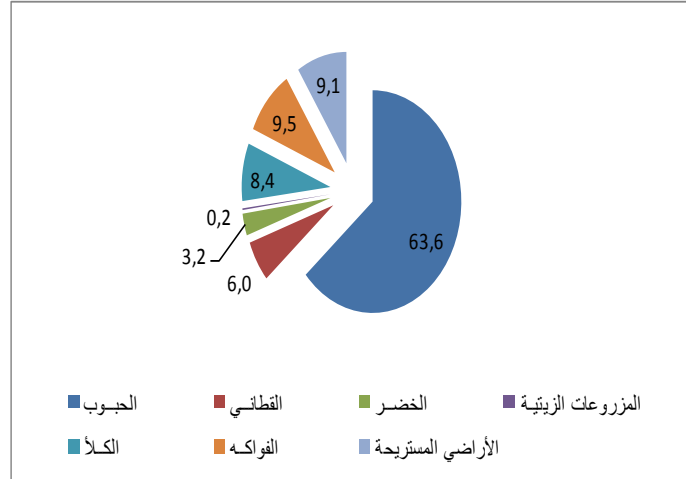

تربية المواشي

بلغ عدد رؤوس الماشية خلال سنة 2009 على صعيد الجهة حوالي 1115,9 ألف رأس ويمثل قطيع الغنم 71,5% من مجموع قطيع الماشية مقابل 15,7% من البقر و12,8% من الماعز. كما يستأثر إقليم الخميسات بنسبة 86,1% من قطيع الماشية، وذلك راجع إلى توفر هذا الإقليم على موارد طبيعية من علف وكأ ومساحات شاسعة ومراعي وافرة تساهم وتساعد على تنمية الإنتاج الحيواني بالإقليم.

أما حيوانات الجر فقد بلغ عددها على الصعيد الجهوي 71,5 ألف رأس، غالبيتها توجد بإقليم الخميسات وذلك بنسبة 83,4% و16,6% فقط بولاية الرباط-سلا.

الجدول رقم 93: توزيع رؤوس الماشية وحيوانات الجر بالجهة بآلاف
الرؤوس، سنة 2009

الولاية أو الإقليم	رؤوس الماشية			حيوانات الجر			
	الأبقار	الأغنام	الماعز	المجموع	الخيول	البغال	الحمير
ولاية الرباط-سلا	35,9	108,6	10,2	154,7	5,1	2,6	4,2
إقليم الخميسات	139,8	689,2	132,2	961,2	14,6	18,5	26,5
المجموع	175,7	797,8	142,4	1115,9	19,7	21,1	30,7

المصدر : النشرة الإحصائية السنوية للمغرب سنة 2010

البيان رقم 43: توزيع رؤوس الماشية حسب النوع، سنة
2009

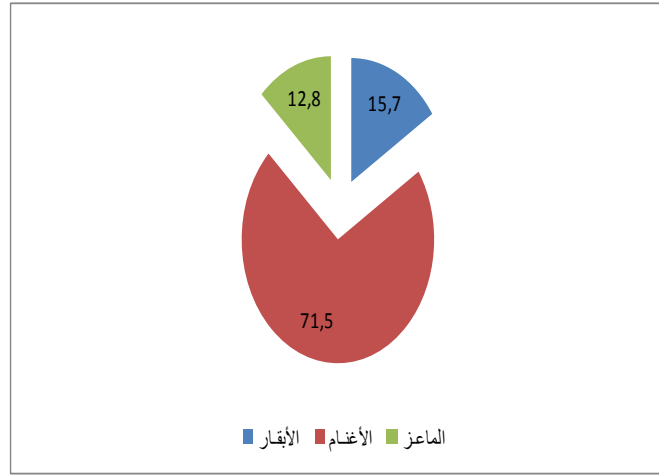

**البيان رقم 44: توزيع رؤوس حيوانات الجر حسب النوع،
سنة 2009**

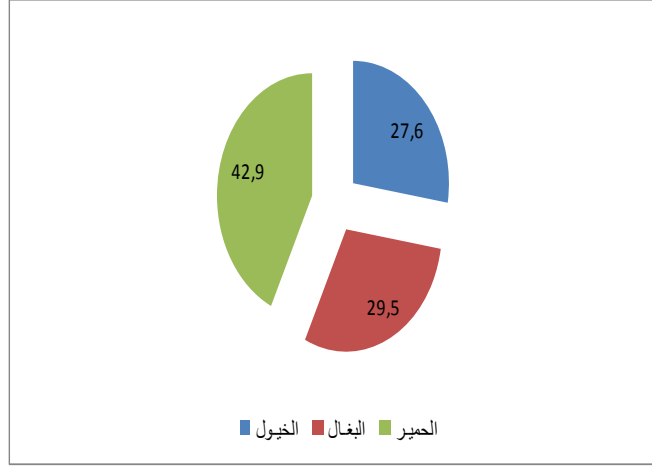

ومن ناحية أخرى، بلغ عدد رؤوس الأبقار المحلية حوالي 81,2 ألف رأس مقابل 94,5 ألف رأس من الأبقار المحسنة. يحتل إقليم الخميسات المرتبة الأولى سواء من حيث عدد الأبقار المحلية أو المحسنة وذلك بنسبة 88,6% و71,7% على التوالي. وتجدر الإشارة إلى أن 79,6% من الأبقار تتواجد بإقليم الخميسات و20,4% بالعمالات الثلاث مجتمعة.

**الجدول رقم 94: عدد رؤوس الأبقار حسب السلالة والإقليم والولاية بالآلاف،
سنة 2009**

المجموع	المحسنة	المحلية	الولاية والإقليم
139,8	26,7	9,2	ولاية الرباط-سلا
35,9	67,8	72,0	إقليم الخميسات
175,7	94,5	81,2	المجموع

المصدر : النشرة الإحصائية السنوية للمغرب سنة 2010

البيان رقم 45: عدد رؤوس الأبقار حسب السلالة بالجهة بالآلاف ، سنة 2009

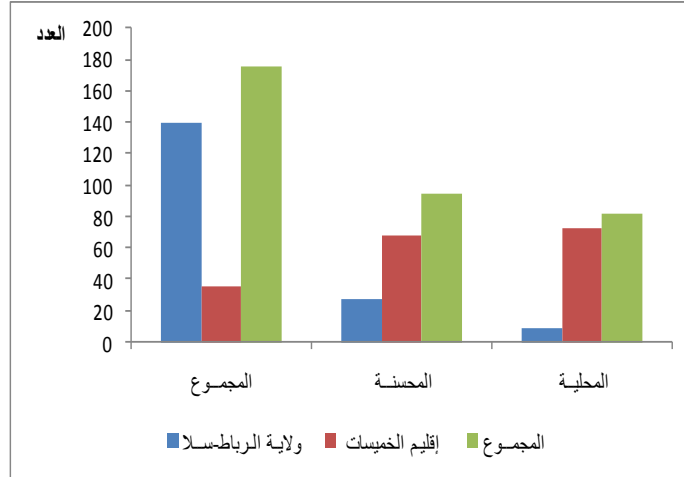

أما فيما يخص إنتاج الحليب، تتوفر الجهة على عدد مهم من الأبقار الحلوب كما يوجد بها 33 مركزا لجمع الحليب. وقد بلغت كمية الإنتاج السنوي حوالي 40.221.137 لتر من الحليب على صعيد الجهة خلال سنة 2010/2009.

الجدول رقم 95: إنتاج الحليب حسب العمالة أو الإقليم سنة 2010-2009

الإنتاج باللتر	عدد مراكز جمع الحليب	العمالة أو الإقليم
-	-	الرباط سلا
20.000.000	01	الصخيرات تمارة
20.221.137	30	الخميسات
40.221.137	33	المجموع

المصدر: المديرية الإقليمية للفلاحة بالجمعة

← الغابات

تتوفر الجهة على غابات طبيعية تغطي 250.664 هكتار، وتتوزع على كل من ولاية الرباط- سلا بنسبة 12,6% وإقليم الخميسات بنسبة 87,4%، وتحتل أشجار الوريق المكونة أساسا من البلوط الأخضر والبلوط الفليني مساحة مهمة من هذه الغابات الطبيعية والتي تغطي 140.571 هكتار أي ما يمثل حوالي 56% من المساحة الغابوية الجهوية. أما الأشجار الصمغية فتغطي مساحة تبلغ 47.318 هكتار أي بنسبة 19% من المساحة الإجمالية للغابات الطبيعية بالجهة وأكثر من 92% منها تتمركز بإقليم الخميسات.

**الجدول رقم 96: المساحات المشجرة حسب أنواع الأشجار الطبيعية بالجهة
بالهكتار، سنة 2009¹**

المجموع	أنواع أخرى	نوع ماطورال	أشجار الوريق	الأشجار الصمغية	العمالة أو الإقليم
31637	4175	46	23702	3714	الرباط – سلا
219027	46531	12023	116896	43604	إقليم الخميسات
250664	50706	12069	140571	47318	الجهة

المصدر : النشرة الإحصائية السنوية للمغرب سنة 2010
(1) إحصائيات الجرد الغابوي الوطني. المصدر المندوبية السامية للمياه والغابات

البيان رقم 46: المساحات المشجرة بالجهة حسب نوع الأشجار
سنة 2009

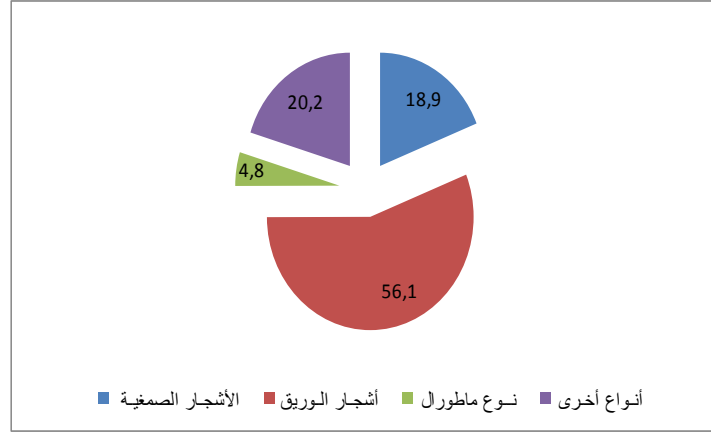

ومن جهة أخرى، بلغت المساحة المغطاة بأشجار العرعار عفصية حوالي 47.077 هكتار؛ أي ما يمثل 99,5% من مساحة الأشجار الصمغية الطبيعية ويستحوذ إقليم الخميسات على النصيب الأكبر من هذا النوع من الأشجار وذلك بنسبة 92%. أما بالنسبة لأشجار الوريق الطبيعية، فيمثل البلوط الفليني 64,3% من مجموع مساحة هذا الصنف من الأشجار والباقي أي 35,7% يخص البلوط الأخضر.

وتجدر الإشارة إلى أن البلوط الأخضر والعرعار يتواجدان فقط بإقليم الخميسات. وتلعب صناعة الخشب دورا مهما في التنمية الاقتصادية سواء منها الجهوية أو الوطنية.

الجدول رقم 97: مساحات الأشجار الصمغية الطبيعية وأشجار الوريق الطبيعية
بالهكتار، سنة 2009¹

أشجار الوريق الطبيعية			الأشجار الصمغية الطبيعية			العمالة أو الإقليم
المجموع	البلوط الفليني	البلوط الأخضر	المجموع	العرعار	عفصية	
23702	23702	-	3714	-	3714	ولاية الرباط - سلا
116869	66730	50139	43604	241	43363	إقليم الخميسات
140570	90432	50139	47318	241	47077	الجهة

المصدر : النشرة الإحصائية السنوية للمغرب سنة 2010
(1) إحصائيات الجرد الغابوي الوطني. المصدر المندوبية السامية للمياه والغابات

تبلغ مساحة الغابات المشجرة على صعيد الجهة 53.517 هكتار، وتتوزع هذه المساحة بشكل غير متكافئ بين كل من إقليم الخميسات وولاية الرباط-سلا، حيث يضم إقليم الخميسات لوحده 83,6% من هذه المساحة والباقي أي 16,4% يخص ولاية الرباط-سلا.

الجدول رقم 98: مساحة الغابات المشجرة حسب الولاية أو الإقليم بالهكتار،
موسم 2008-2009

الجهة	إقليم الخميسات	الرباط - سلا	العمالة أو الإقليم
53517	44726	8791	الغابات المشجرة

المصدر : النشرة الإحصائية السنوية للمغرب سنة 2010

← الصيد البحري

رغم كون الجهة لها واجهة كبيرة على المحيط الأطلسي التي يبلغ طولها حوالي 75 كلم وتمتاز بتواجد نهر كبير هو وادي أبي رقراق، فأنشطة الصيد البحري لا تمثل الحجم المرغوب فيه، لأن الميناء الوحيد في الجهة هو ميناء الرباط، إلا أنه لا يتوفر على الشروط والبنى الأساسية الضرورية لاستغلاله على أحسن وجه.

وتتألف سفن ميناء الرباط برسم سنة 2009، من 380 قارب فقط وما يناهز 850 صياد يزاولون نشاطهم بالميناء.

ونظرا للإمكانيات المحدودة لميناء الرباط، فتموين الجهة من منتوجات الصيد يتم عن طريق مينائي مهدية والدار البيضاء.

الجدول رقم 99: منتوج الصيد البحري حسب النوع بالجهة، سنة 2009

النوع	الوزن بالطن	النسبة	القيمة بألف درهم	النسبة
السّمك الأبيض	92	21,7	2.400	20,4
القشريات	0.4	0,1	23	0,2
الرخويات	305	72,0	9.131	77,7
السّمك التصنيعي	23	5,4	170	1,4
أصناف أخرى	3	0,7	32	0,3
المجموع	423.4	100,0	11.756	100,0

المصدر : المندوبية الجهوية للصيد البحري، 2009.

بلغت كمية الأسماك المصطادة على صعيد الجهة حوالي 423.4 طن خلال سنة 2009. وقد شكلت الأسماك البيضاء نسبة 21,7% من هذه الكمية والرخويات شكلت حوالي 72,0% في حين شكل السمك التصنيعي ما يقارب 5,4%، أما القشريات فيبقى منتوجها هزيلا جدا ولا يرقى إلى تطلعات الصيادين. ويعتبر السردين أهم منتوج من الأسماك التصنيعية حيث يمثل جل هذا النوع من الإنتاج.

أما قيمة منتوجات الصيد البحري فقد وصلت إلى 11,756 مليون درهم خلال سنة 2009، وترجع أكبر مساهمة إلى الرخويات حيث وصلت قيمتها إلى 9,131 مليون درهم أي ما يمثل 77,7% من مجموع قيمة المنتوج على الصعيد الجهوي.

(2) القطاع السياحي

تتوفر الجهة على إمكانيات ومؤهلات جغرافية سياحية جد هامة ومتنوعة من أهمها:

- كورنيش على ساحل المحيط الأطلسي الذي يمتد على أكثر من 75 كلم، مكونا بذلك موقعا ملائما لشواطئ الاصطياف ولموانئ الترفيه ولمواقع الاستجمام؛
- الولجة الممتدة على ضفاف واد أبي رقرق؛
- عيون وينابيع طبيعية مثل عين للاحية بولماس ... ؛
- فضاء غابوي طبيعي كبير يغطي 250.664 هكتار كموقع ملائم لمراكز الصيد ببحيرة ضاية الرومي بالرماني.

تمت برمجة مجموعة من المشاريع في إطار المبادرة الوطنية للتنمية البشرية من بينها تهيئة وتنمية ضفتي أبي رقرق وتهيئة كورنيش على ساحل المحيط الأطلسي وهذه المشاريع من شأنها أن تلعب دورا مهما في تنمية الجهة سواء من الجانب الاقتصادي أو الاجتماعي أو السياحي ...

ومن جهة أخرى تعرف الجهة كل سنة تظاهرات ذات ميزة فنية وثقافية كموسم الشموع بسلا ومهرجان موازين بالرباط وموسم شراكة بعين عودة وتظاهرات أخرى.

كما أن الجهة تتوفر على تراث تاريخي مهم وتشهد على ذلك المآثر التاريخية المتواجدة بها كصومعة حسان والأوداية وقصبة شالة والبوابات الكبرى لسلا وقنطرة زعير وضريح محمد الخامس وضريح عبد الله بن حسون وضريح عبد الله بن ياسين مؤسس الدولة المرابطية.

رغم كل هذا، فالسياحة في الجهة تبقى سياحة مرور، فالسياح يمرّون فقط ببعض مدن الجهة ليقيموا في أماكن أخرى وذلك راجع لقلّة التجهيزات الأولية والشبكة الطرقية المطلوبة. وهكذا تبقى الطاقات داخل الجهة غير مستغلة بما فيه الكفاية.

تتوفر الجهة على 46 فندقا مصنفا بطاقة استيعابية تتكون من

3118 غرفة و 6389 سرير أي ما نسبته 4,0% من عدد الغرف على الصعيد الوطني. وتحتل عمالتي الرباط وسلا مكانة مهمة في ميدان السياحة بهذه الجهة حيث تتواجد بهما أهم الفنادق الكبرى إذ يصل عددها إلى 33 فندقا مصنفا وهو ما يعادل 71,7% من مجموع الفنادق الموجودة بالجهة.

الجدول رقم 100: الطاقة الاستيعابية للمؤسسات الفندقية المصنفة بالجهة حسب العمالات أو الإقليم

2009				2008				العمالة أو الإقليم
الليالي السياحية	الأسرة	الغرف	الفنادق	الليالي السياحية	الأسرة	الغرف	المؤسسات	
577794	4794	2370	31	643018	4812	2373	29	الرباط
14718	124	62	02	20043	124	62	02	سلا
61829	1102	508	09	61438	1102	508	09	الصخيرات-تمارة
11838	366	178	04	9624	366	178	04	الخميسات
666179	6389	3118	46	734423	6404	3121	44	الجهة

المصدر : النشرة الإحصائية السنوية للمغرب سنة 2010

الجدول رقم 101: تطور الليالي السياحية المنجزة بالفنادق المصنفة بالجهة حسب نوع السياحة و العمالات أو الإقليم

معدل الزيادة (%)			2009	2008	2007	2006	2005	العمالة أو الإقليم
2009/2008	2008/2007	2007/2006						
-10,1	2,1	5,3	577794	643018	629870	598285	551128	الرباط
-26,6	-2,6	19,6	14718	20043	20579	17201	15634	سلا
-26,6	-2,6	19,6	14718	20043	20579	17201	15634	الصخيرات-تمارة
23,0	12,0	7,7	11838	9624	8592	7977	8920	الخميسات
-9,3	2,4	7,8	666179	734123	716992	665007	609523	الجهة

المصدر : النشرة الإحصائية السنوية للمغرب سنة 2010

وصل عدد الليالي السياحية بالمؤسسات الفندقية المصنفة للجهة حوالي 666179 ليلة خلال سنة 2009، بنسبة تراجع وصلت إلى 9,3% - مقارنة مع سنة 2008. منها 577794 ليلة بعمالة الرباط أي ما يعادل 86,7% من مجموع الليالي السياحية بالجهة، وهكذا يتضح أن السياحة على الصعيد الجهة تبدو أكثر أهمية بعمالة الرباط، بينما تبقى مشاركة باقي أقاليم الجهة في هذا القطاع ضعيفة إلى حد ما.

أما فيما يخص توزيع المؤسسات المصنفة حسب عمالات وإقليم الجهة، فيلاحظ أن عمالة الرباط تستحوذ على النصيب الأوفر حيث يتركز 67,4% من هذه المؤسسات بهذه العمالة وبنسبة 75,0% من عدد الأسرة الموجودة على الصعيد الجهوي.

أكبر عدد من الفنادق المتواجدة على الصعيد الجهوي يدخل في خانة ثلاث نجوم وأربع نجوم، حيث تتوفر هذه الأخيرة على 10 و12 فندقاً من هذا الصنف على التوالي وبنسب 23,0% و33,5% من العدد الإجمالي للأسرة. وتأتي الرباط في المرتبة الأولى ب 9 فنادق من صنف 3 نجوم و 7 فنادق من صنف 4 نجوم، و على التوالي بنسبة 90,1% و66,2% من العدد الإجمالي للأسرة لهذا النوع من الفنادق بالجهة.

الجدول رقم 102: المؤسسات المصنفة حسب عمالات وإقليم الجهة، إلى غاية 2009-12-31

المجموع	فنادق عائلية	دور الضيافة	إقامة سياحية	قرى العطل السياحية	5 نجوم	4 نجوم	3 نجوم	نجمتان	نجمة واحدة	العمالة أو الإقليم
31	01	02	01	00	04	07	09	04	03	الرباط
02	00	00	00	00	-	02	-	-	-	سلا
09	00	01	00	01	-	03	-	04	-	الصخيرات - تمارة
04	00	00	00	01	-	-	01	01	01	الخميسات
46	01	03	01	02	04	12	10	09	04	الجهة

المصدر : النشرة الإحصائية السنوية للمغرب سنة 2010

الجدول رقم 103: عدد الأسرة بالمؤسسات المصنفة حسب عمالات وإقليم الجهة، إلى غاية 2009-12-31

المجموع	فنادق عائلية	دور الضيافة	إقامات سياحية	قرى العطل السياحية	5 نجوم	4 نجوم	3 نجوم	نجمتان	نجمة واحدة	العمالة أو الإقليم
4794	56	84	55	00	1458	1284	1198	404	255	الرباط
124	00	00	00	00	00	124	00	00	00	سلا
1102	00	12	00	294	00	530	00	266	00	الصخيرات - تمارة
366	00	00	00	100	00	00	132	100	34	الخميسات
6386	56	96	55	394	1458	1938	1330	770	289	الجهة

المصدر : النشرة الإحصائية السنوية للمغرب سنة 2010

3) القطاع الصناعي

1.3) الصناعة العصرية

◀ مؤشرات عامة حول وضعية الصناعة بالجهة

يعد القطاع الصناعي من القطاعات الحيوية بالجهة حيث بلغ عدد المؤسسات الصناعية سنة 2008، ما يناهز 581 وحدة صناعية ممثلة بذلك 7,4% من مجموع الوحدات الصناعية بالمملكة.

ويقدر إنتاج هذه المؤسسات بما يزيد على 13 مليار درهم، وهو ما يشكل 4,3% من الإنتاج الصناعي الوطني.

تتوزع هذه الوحدات الصناعية حسب العمالات والإقليم على الشكل التالي: 39,9% بعمالة الرباط و27,0% بعمالة سلا و16,5% بكل من عمالة الصخيرات-تمارة وإقليم الخميسات.

شغلت هذه المؤسسات في المجموع ما حوالي 38100 عامل وبلغ رقم معاملاتهما أزيد من 15 مليار من الدراهم. على الصعيد الإقليمي، تحتكر عمالة سلا (43,5%) من مناصب الشغل التي توفرها المؤسسات الصناعية المتواجدة بالجهة.

أما فيما يخص الإنتاج الصناعي بالجهة، تأتي عمالة الرباط في الدرجة الأولى بنسبة 33,9%، متبوعة بعمالة سلا بنسبة 33,6%، ثم في المرتبة الثالثة تأتي عمالة الصخيرات-تمارة بمعدل 30,8% وفي الأخير يأتي إقليم الخميسات بنسبة 1,7% فقط من مجموع الإنتاج الصناعي الإجمالي للجهة.

الجدول رقم 104: المؤشرات الاقتصادية الكبرى الخاصة بالوحدات الصناعية
حسب العمالات والإقليم بالجهة، بألف درهم، سنة 2009

رقم المعاملات 10 ³ درهم	الصادرات 10 ³ درهم	الاستثمار 10 ³ درهم	الإنتاج 10 ³ درهم	عدد المستخدمين الدائمين	عدد المؤسسات	العمالات أو الإقليم
5227642	1331568	178626	4542335	13274	232	الرباط
4831601	1628811	387557	4511119	16590	157	سلا
5082195	657950	287315	4134040	7082	96	الصخيرات- تمارة
221912	72325	5522	222011	1154	96	الخميسات
15363350	3690654	859020	13409505	38100	581	المجموع

المصدر : النشرة الإحصائية السنوية للمغرب سنة 2010

بلغت قيمة الاستثمارات في القطاع الصناعي الجهوي خلال سنة 2008، ما يفوق 859 مليون درهم، وقد تحققت 45,1% من هذه الاستثمارات على صعيد عمالة سلا مقابل 20,8% بعمالة الرباط و33,4% بعمالة الصخيرات-تمارة و0,6% بإقليم الخميسات.

أما بالنسبة للصادرات المسجلة على صعيد الجهة، تأتي عمالة سلا في الصدارة بنسبة 44,1% متبوعة بعمالة الرباط بنسبة 36,1% ويرجع الفضل في ذلك بالأساس إلى ديناميكية قطاع النسيج والجلد الذي توجه جل منتوجاته إلى الأسواق الخارجية وتأتي عمالة الصخيرات-تمارة في المرتبة الثالثة بنسبة 17,8% وفي الأخير يأتي إقليم الخميسات بنسبة 2,0%.

البيان رقم 47: المؤشرات الاقتصادية للوحدات الصناعية حسب العملات والإقليم بالجهة بألف درهم، خلال سنة 2008، إنتاج القطاع الصناعي

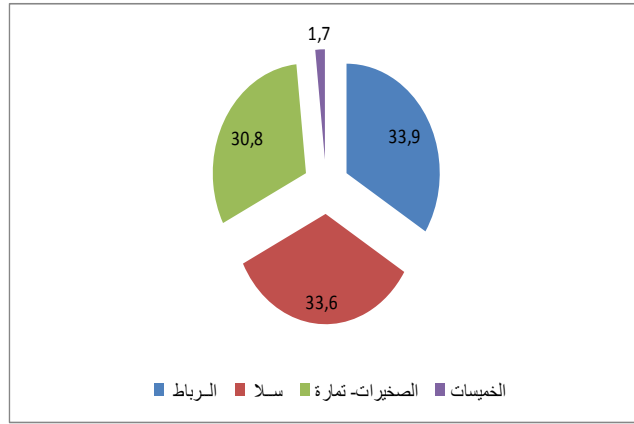

البيان رقم 48: المؤشرات الاقتصادية للوحدات الصناعية حسب العملات والإقليم بالجهة بألف درهم، خلال سنة 2008، الاستثمار في القطاع الصناعي

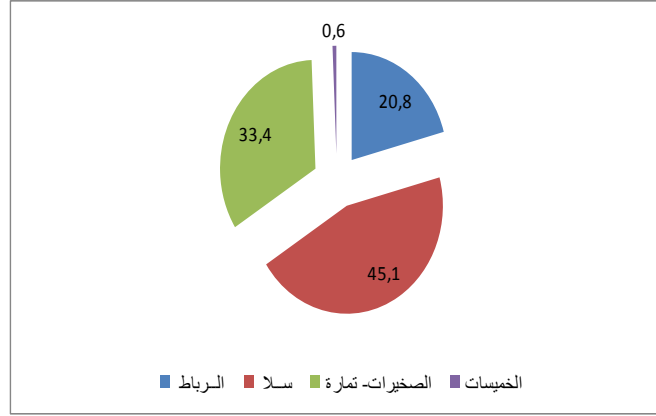

البيان رقم 49: المؤشرات الاقتصادية للوحدات الصناعية حسب العملات والإقليم بالجهة بألف درهم، خلال سنة 2008، صادرات القطاع الصناعي

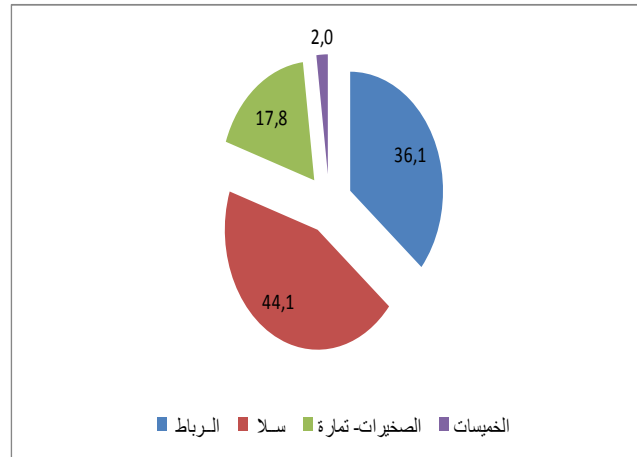

◀ توزيع الصناعات حسب القطاعات بالجهة

رغم أن عمالة الرباط تتوفر على أكبر عدد من المؤسسات الصناعية الجهوية، فإن عمالة سلا تحتل المرتبة الأولى فيما يتعلق بحجم المستخدمين بنسبة 43,5%، والصادرات بنسبة 44,1% والإستثمار بنسبة 45,1% خلال سنة 2008.

الجدول رقم 105: تقسيم المؤسسات الاقتصادية للنسيج الصناعي بالجهة حسب القطاعات سنة 2009

عدد المستخدمين المؤقتين	عدد المستخدمين الدائمين	الإنتاج 10 ³ درهم	عدد المؤسسات	قطاع
62	2850	3320185	126	الصناعات الغذائية
29	21683	2708984	88	صناعات النسيج والجلد
286	8995	5134458	242	الصناعات الكيماوية وشبه الكيماوية
289	3461	1691463	123	الصناعة الحديدية والميكانيكية
8	716	348550	13	الصناعة الكهربائية والإلكترونية
674	37705	13203640	592	المجموع

المصدر : المندوبية الإقليمية لوزارة الصناعة و التجارة بالرباط

يتبين من الجدول أعلاه أن أهم القطاعات الصناعية المتواجدة بالجهة هي الصناعات الكيماوية وشبه الكيماوية التي تمثل 40,9% تليها الصناعات الغذائية بنسبة 21,3%، ثم الصناعات الحديدية والميكانيكية بنسبة 20,8% من مجموع النسيج الصناعي بالجهة من حيث عدد المؤسسات. كما يبقى قطاعي الصناعة الكيماوية والغذائية القطاعين الرائدتين على صعيد الجهة من حيث الانتاج، وتتمركز 46% من الصناعات الغذائية بعمالة الرباط (58 مؤسسة صناعية)، كما تحظى ولاية الرباط-سلا بتواجد 78,1% من وحدات الصناعة الكيماوية وشبه الكيماوية (189 مؤسسة صناعية).

2.3) الصناعة التقليدية

تعتمد الصناعة التقليدية على مواد أولية محلية وعلى تجهيزات بسيطة في غالب الأحيان، علاوة على أن الاستثمار فيها لا يتطلب رؤوس أموال مهمة، لذا يمكن اعتبارها كمجال خصب للاستثمار بأقل تكلفة وخزان مهم لمناصب الشغل، زيادة على كونها عاملا مساهما في تثبيت اليد العاملة المحلية والحد من ظاهرة الهجرة.

تحتل الجهة بصناعاتها التقليدية الغنية والمتنوعة (الزراعي ومنتجات الفخار والملابس والحديد المطروق ...) مكانة مرموقة على الصعيد الوطني، وهي تتوفر على 3 مراكز لتعلم حرف الصناعة التقليدية، يوجد منها مركز واحد بإقليم الخميسات ومركزان بعمالة الرباط. وقد استقبلت هذه المراكز خلال سنة 2009 ما يقرب من 160 متعلم يتدربون على مختلف حرف الصناعة التقليدية.

← الإجراءات التشغيلية لإنعاش الصناعة التقليدية

لقد اتخذت إجراءات مهمة لإنعاش القطاع، منها على الأساس خلق تعاونيات ومنح قروض للصناع التقليديين وتكوين المراكز المهنية.

• التعاونيات الحرفية

ارتفع عدد التعاونيات الحرفية بالجهة من 77 سنة 2004 إلى 79 تعاونية خلال سنة 2009، حيث بلغت نسبة الارتفاع 2,6%. وبالنسبة للتوزيع الجغرافي لهذه التعاونيات فإن عمالة سلا تحتل الصدارة بنسبة 38,0%، تليها عمالة الخميسات بنسبة 32,9%، ثم عمالة الرباط بنسبة 24,1% وأخيرا عمالة الصخيرات-تمارة بنسبة 6%.

الجدول رقم 106: تعاونيات الصناعة التقليدية والمنخرطين حسب العمالة أو الإقليم سنة 2009

عدد المنخرطين	المجموع	التعاونيات الحديثة التأسيس	التعاونيات القديمة	العمالة أو الإقليم
197	19	-	19	الرباط
441	30	03	27	سلا
42	05	02	03	الصخيرات-تمارة
232	26	-	26	الخميسات
912	79	05	75	المجموع

مراقبة وطبع الزرابي

بلغ عدد الزرابي المقدمة للمصلحة المشرفة على الطبع والمراقبة، خلال سنة 2009 على مستوى الجهة، ما مجموعه 28.839 وحدة، بمساحة إجمالية قدرها 100.935,00 متر مربع.

وتبلغ قيمة صادرات منتوجات الصناعة التقليدية بجهة الرباط – سلا-زمور-زعير خلال نفس الفترة إلى حوالي 28 مليون درهم. وقد انخفضت هذه القيمة بشكل مهول بين سنتي 2005 و 2009. فبعدما كانت تصل إلى 81 مليون درهم سنة 2005، انخفضت إلى 71 مليون درهم سنة 2006 ثم إلى 63 و 43 مليون درهم سنتي 2007 و 2008 على التوالي.

4) القطاع التجاري

4.1) التمويين ومراقبة الأسعار

يلاحظ، من خلال تتبع حالة التمويين والتوزيع والأسعار على مستوى ولاية الرباط-سلا أن كل العملات كانت ممونة بصفة عادية ومنتظمة ولم يسجل أي خلل على هذا المستوى، حيث تم توزيع 238.115 قنطار من الدقيق المستخلص من القمح اللين بالولاية. تأتي عمالة سلا في المرتبة الأولى بنسبة 46,2% ثم عمالة الرباط بنسبة 31,9% وأخيرا عمالة الصخيرات-تمارة بنسبة 21,9%.

الجدول رقم 107: توزيع الدقيق الوطني المستخلص من القمح اللين حسب
عمالات الجهة (بالقنطار)، سنة 2004

الشهور	الرباط	سلا	الصخيرات- تمارة	المجموع
يناير	6660	9600	4600	20860
فبراير	5790	9190	4480	19460
مارس	6090	9490	4600	20180
أبريل	6130	9390	4560	20080
ماي	7520	9090	4300	20910
يونيو	6460	9850	4600	20910
يوليوز	6460	9700	4600	20760
غشت	6460	9850	4600	20910
سنتبر	7230	9240	4600	20770
أكتوبر	5280	8495	4300	17805
نونبر	5760	7020	4030	16130
دجنبر	6210	9000	3350	19340
المجموع	76050	109915	4130	238115

المصدر: مندوبية التجارة والصناعة بالرباط، سنة 2005

أما فيما يخص تسويق وتوزيع المواد الغذائية الأساسية الأخرى بكل من العمالات الثلاث للولاية، فقد كانت الأسواق، على العموم، ممونة بشكل عادي ومنتظم ولم يسجل أي خلل في هذا المجال. بالمقابل يلاحظ من خلال قراءة الكشوفات الشهرية، التي تتم تعبئتها بصفة دورية ومستمرة، أن أسعار جل المواد غير مستقرة وتقلب باستمرار حسب التقلبات التي تعرفها الأسواق تبعا لحركية العرض والطلب. ويمكن توضيح هذه الوضعية من خلال المعطيات المسجلة بالجدول المبين أسفله:

**الجدول رقم 108: أثمان بعض المواد كالخضر والفواكه واللحوم بالولاية
(بالدرهم)، سنة 2004**

المعدل العام	نونبر	شتنبر	يوليوز	ماي	مارس	يناير	المواد الغذائية
2.90	2.90	2.75	2.90	2.90	3.00	3.00	الدقيق العادي
4.30	4.40	4.40	4.40	4.20	4.20	4.20	الدقيق الممتاز
11.20	10.75	11.10	11.35	11.50	11.50	11.00	سكر القالب
42.50	39.00	40.00	41.50	49.00	40.50	45.00	الإبزار
61.50	62.00	60.00	59.50	61.00	64.00	63.00	لحم الغنم
62.75	63.00	64.00	62.00	62.50	64.00	61.00	لحم البقر
14.15	14.00	14.75	16.75	13.00	13.00	13.50	الدجاج الحي
3.70	4.50	4.25	2.90	3.90	4.50	2.00	الطماطم الطرية
3.60	4.25	4.00	3.35	3.50	4.30	2.00	البطاطس
18.50	18.50	19.50	18.50	18.50	19.00	16.50	التفاح

المصدر : مندوبية التجارة والصناعة بالرباط، سنة 2005

2.4 الملكية التجارية والصناعية

خلال سنة 2009، كانت حصيلة تسجيل الإيداعات المتعلقة بالعلامات والنماذج والرسوم الصناعية وتسليم الشواهد السلبية المتعلقة بالأسماء التجارية من أجل التقييد في السجل التجاري كما هو مبين بالجدول التالي:

الجدول رقم 109: عدد الشواهد السلبية المسلمة حسب الشكل القانوني بولاية
الرباط-سلا، سنة 2009

المجموع	خدمات متنوعة	التجارة	الصناعة التقليدية	السياحة	البناء والاشغال العمومية	الفلاحة والصيد البحري	الصناعة	قطاع النشاط
								الشكل القانوني
20	12	2	0	1	3	0	2	شركة مجهولة الاسم
2664	1327	455	2	5	709	14	152	شركة ذات مسؤولية محدودة
11	3	0	0	0	7	0	1	شركة ذات مسؤولية محدودة بمساهم واحد
30	15	3	0	0	10	0	2	أشكال أخرى من الشركات
74	67	1	0	0	5	0	1	أشخاص ذاتيون
2799	1424	461	2	6	734	14	158	المجموع

المصدر: مندوبية التجارة والصناعة بالرباط، سنة 2009

يلاحظ من قراءة الجدول أعلاه أن الشركات ذات المسؤولية
المحدودة تمثل ما يعادل 95,2 % من مجموع الشواهد السلبية التي تم
تسليمها خلال الفترة المعنية. أما الأشكال القانونية الأخرى فنسبتها ضعيفة
جدا، إذ لا تتجاوز نسبة 4,8 % مجتمعة.

الجدول رقم 110: عدد الشواهد السلبية المسجلة حسب القطاع بولاية الرباط
سلا، سنة 2009

المجموع	الأشخاص الذاتيين	الأشخاص المعنويين	القطاعات
158	1	157	الصناعة
14	0	14	الزراعة والصيد البحري
734	5	729	البناء والأشغال العمومية
6	0	6	السياحة
2	0	2	الصناعة التقليدية
461	1	460	التجارة
1424	67	1357	خدمات متنوعة
2799	74	2725	المجموع

المصدر: مندوبية التجارة والصناعة بالرباط، سنة 2009

أما فيما يخص قطاعات النشاط الاقتصادي لهذه المقاولات، فنجد
« الخدمات المتنوعة » في المرتبة الأولى بحوالي 50,9% متبوعة ب
« البناء والأشغال العمومية » بما قدره 2,26% ثم « التجارة » بنسبة
16,5%.

VI) البنيات التحتية

1) شبكة النقل ووسائل المواصلات

◀ الشبكة الطرقية

تعتبر الشبكة الطرقية شريانا مهما وأساسيا في التنمية الاقتصادية والاجتماعية بالجهة، وقد بلغ طول شبكة الطرق المشيدة والمعبدة إلى غاية 2009-12-31 ما يناهز 2.215 كلم منها 1.752 كلم من الطرق المعبدة.

تلعب شبكة الطرق السيارة التي تقوم الشركة الوطنية للطرق السيارة بإدارتها منذ سنة 1989، دورا مهما فيما يخص التنقل والرواج، خاصة عبر محور الدار البيضاء- الرباط. كما تتوفر الجهة بالإضافة إلى المحور السالف الذكر على محاور أخرى من الطرق السيارة: محور الرباط-طنجة ومحور فاس-مكناس-الخميسات-الرباط. أما فيما يخص التجهيزات والبنيات، فالجهة تتوفر على 4 محطات طرقية بالمدن التالية: الرباط وسلا والخميسات وتيفلت.

الجدول رقم 111: شبكة الطرق المشيدة والمعبدة بالجهة (بالكيلومتر)، حتى 2009-12-31

الجهة	الطرق الوطنية		الطرق الجهوية		الطرق الإقليمية	
	المجموع	منها المعبدة	المجموع	منها المعبدة	المجموع	منها المعبدة
	171	171	622	622	1 422	959

المصدر : النشرة الإحصائية السنوية سنة 2010

إن أهمية الطرق الإقليمية في الحركة التجارية على الصعيد الجهوي تتضح من خلال تمثيلها 64,2% من الشبكة الطرقية بالجهة، مقابل 28,1% من الطرق الجهوية و7,7% من الطرق الوطنية. كما تتوفر الجهة على شبكة مهمة من الطرق السيارة يصل طولها تقريبا إلى 138 كلم.

البيان رقم 50: شبكة الطرق المشيدة بالجهة، حتى 2009-12-31

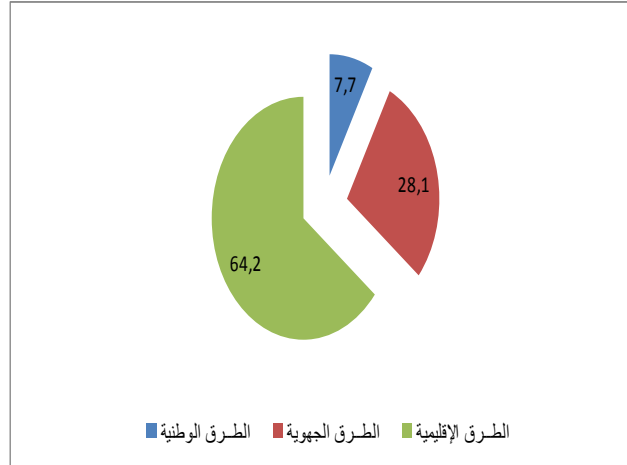

النقل الطرقي

يلعب النقل دورا أساسيا في الحياة اليومية للمواطنين، وتعتبر شبكة النقل من أهم البنيات التحتية التي تساهم في تدعيم وتنشيط الحركة الاقتصادية والاجتماعية عبر تأمين النقل الطرقي للأشخاص والبضائع بواسطة الوسائل المنظمة وغير المنظمة على حد سواء.

الجدول رقم 112: توزيع حظيرة السيارات المتنقلة بالجهة حسب النوع ومراكز التسجيل، حتى 2009-12-31

النوع	الرباط	سلا	تمارة	الخميسات	الجهة
الدراجات النارية	161	27	17	05	210
السيارات السياحية	13790	3490	1953	582	19815
العربات النفعية	3001	1110	863	644	5618
المجموع	16952	4627	2833	1231	25643

المصدر : النشرة الإحصائية السنوية للمغرب، سنة 2010

بلغ عدد السيارات المسجلة بمختلف مراكز التسجيل بالجهة 25.643 سيارة خلال سنة 2009، تمثل حظيرة السيارات بعمالة الرباط ما يقارب 66,1% من مجموع حظيرة الجهة. وتعتبر السيارات السياحية أكثر وسائل النقل رواجاً إذ تمثل حوالي 77,3% من مجموع السيارات المتنقلة على صعيد الجهة تليها العربات النفعية بنسبة 21,9% وتحل الدراجات النارية في المرتبة الثالثة بنسبة 0,8%. ومن خلال معطيات الجدول أعلاه، يلاحظ أن عمالة الرباط تأتي في المرتبة الأولى بالنسبة لجميع أنواع السيارات المتنقلة وهذا راجع إلى تمركز أغلبية الأنشطة الاقتصادية بهذه العمالة.

أما فيما يخص عدد رخص السياقة المسلمة حسب مراكز الامتحان بالجهة، فقد بلغ عددها خلال سنة 2008 حوالي 35.170 رخصة سياقة منها 17,8% رخصة سلمت للإناث. وقد انخفض هذا العدد ليصل خلال سنة 2009 إلى حوالي 33.431 رخصة أي بنسبة تراجع وصلت إلى 4,9%- مقارنة مع سنة 2008، في حين مثلت الرخص المسلمة للإناث نسبة 24,3% من مجموع الرخص.

الجدول رقم 113: تسجيل السيارات حسب النوع ومراكز التسجيل بالجهة، سنة 2009

العمالة أو الإقليم	الدراجات النارية	السيارات السياحية	العربات النفعية	المجموع العام
الرباط	161	13 790	3 001	16 952
سلا	27	3 490	1 110	4 627
الصخيرات-تمارة	17	1 953	863	2 833
الخميسات	5	582	644	1 231
الجهة	210	19 815	5 618	25 643

المصدر : النشرة الإحصائية السنوية للمغرب، سنة 2010

الجدول رقم 114: رخص السياقة المسلمة حسب الجنس ومراكز الامتحان
بالجهة، من سنة 2006 إلى سنة 2009

2009		2008		2007		2006		العمالة أو الإقليم
الإناث	المجموع	الإناث	المجموع	الإناث	المجموع	الإناث	المجموع	
3802	10910	3047	10015	2849	10079	2692	8552	الرباط
2443	13102	1680	12592	1714	10704	1910	9087	سلا
1461	6552	1366	6321	1417	7038	1115	5883	الصخيرات-تمارة
444	2867	174	6242	276	7337	118	4537	الخميسات
8150	33431	6267	35170	6256	35158	5835	28059	الجهة

المصدر : النشرة الإحصائية السنوية للمغرب، سنة 2010

البيان رقم 51: رخص السياقة المسلمة حسب الجنس بالجهة، من سنة 2006
إلى سنة 2009

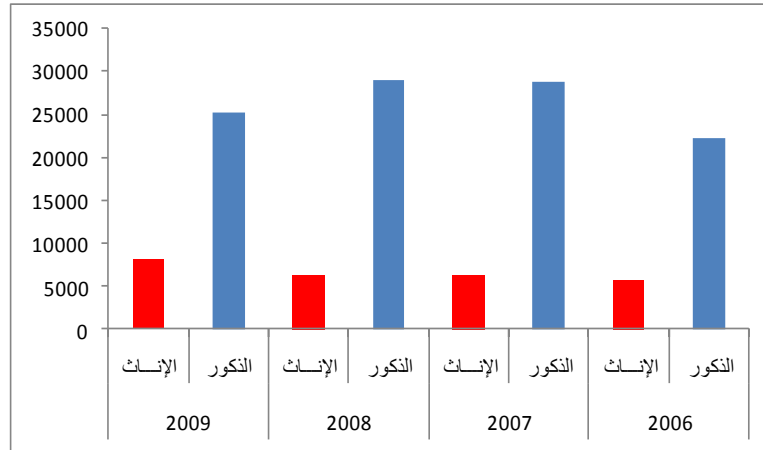

وصل عدد الرخص المسلمة بمركز امتحان عمالة سلا خلال سنة 2009 حوالي 13.102 رخصة (18,6% منها مسلمة للإناث)، وتأتي عمالة الرباط في المرتبة الثانية ب 10.910 رخصة، منها 34,8% سلمت للنساء. في حين وصلت الرخص المسلمة بعمالة الصخيرات-تمارة إلى 6552

رخصة وإقليم الخميسات سلم 2867 رخصة، أي ما يمثل 19,6% و 8,6% على التوالي من مجموع الرخص المسلمة بالجهة.

← النقل بالسكك الحديدية

تغطي شبكة السكك الحديدية المناطق الساحلية للجهة على مسافة تقدر ب 60 كلم، حيث تتمركز 8 محطات تتصل بخط مزدوج وتتوفر الجهة على ثلاث محطات للسكك الحديدية ذات طاقة استيعابية كبيرة مثل محطة الرباط أكداال والرباط المدينة وسلا المدينة.

الجدول رقم 115: نقل المسافرين والبضائع عبر السكك الحديدية بمحطات الجهة، سنة 2009

البضائع		المسافرون عند الانطلاقة	محطة القطار
وصول	إرساليات		
-	-	2669788	محطة الرباط المدينة
2669	-	3017038	محطة الرباط أكداال
112	-	2171397	محطتا سلا وتابريكت
-	-	-	محطتا الصخيرات وتمارة
2781	-	7858223	المجموع

المصدر : المكتب الوطني للسكك الحديدية

بلغ عدد المسافرين بالقطار عند الانطلاقة، سنة 2009، 7.858.223 مسافر على صعيد الجهة. وتستأثر محطتا الرباط بنسبة 72,4% من العدد الإجمالي للمسافرين.

بالنسبة لنقل البضائع خلال سنة 2009، فقد سجلت محطات الجهة

وصول 2.781 طن من الحمولة المكونة أساسا من الحبوب والرمل والسكر والخشب. هذا ويلاحظ أن مهمة شحن وتفريغ البضائع موكولة لمحطتي سلا.

← النقل الجوي

يعتبر مطار الرباط-سلا المطار الدولي الوحيد للربط الجوي المدني بالجهة، فخلال سنة 2009 سجلت حركة الطائرات رواجاً يقدر بحوالي 3.679 ذهاب وإياب أي ما يقارب 3,7% من مجموع حركة الطائرات بالمطارات المغربية. أما المسافرون فقد بلغ عددهم حوالي 352.781 مسافر أي ما يمثل 2,6% من مجموع المسافرين على صعيد المملكة وهذا الرقم لا يضم "العابرين" و"مسافري الحركات الأخرى" كالتائرات الخاصة والطائرات العسكرية وطائرات الدولة التي ساهمت مجتمعة في حركات 9.957 مسافر وكذا طيران الخدمة.

تحتل فرنسا الصدارة في الرواج الجوي التجاري على صعيد مطار الرباط-سلا، سواء تعلق الأمر بحركات الطائرات أو المسافرين أو الأمتعة، كما هو واضح في الجدول رقم 118:

الجدول رقم 116: حركات المسافرين بمطار الرباط-سلا، سنة 2009

المجموع الكلي	الحركات الأخرى	الحركات التجارية			المطار الرباط-سلا
		المجموع	الإقلاع	الوصول	
362738	9957	352781	177401	175380	

المصدر : النشرة الإحصائية السنوية للمغرب، سنة 2010

البيان رقم 52: حركات المسافرين بمطار الرباط-سلا، سنة 2009

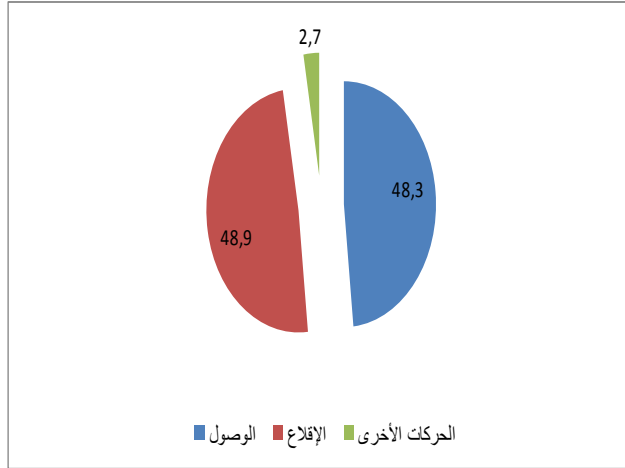

الجدول رقم 117: حركات الطائرات بمطار الرباط-سلا، سنة 2009

المجموع العام	الحركات الأخرى					الحركات التجارية			المطار
	المجموع	الطائرات الخاصة	طائرات الدولة	الطائرات العسكرية	طيران الخدمة	المجموع	الإقلاع	الوصول	
6799	3120	2680	237	153	50	3679	1837	1842	الرباط - سلا

المصدر : النشرة الإحصائية السنوية للمغرب، سنة 2010

الجدول رقم 118: الرواج الجوي التجاري حسب الخطوط بمطار الرباط-سلا، سنة 2009

المجموع	الخطوط الأخرى	أوروبا			نحو الشرق	المغرب العربي	إفريقيا	داخل المغرب	مطار الرباط - سلا
		المجموع	باقي أوروبا	فرنسا					
3679	04	2841	23	2818	120	210	33	471	حركات الطائرات
352781	27	304369	640	303729	17241	16052	599	14493	عدد المسافرين
1087,265	-	14,255	40,31	223,74	351,80	139,90	229,79	87,47	الأمثلة (بالطن) (1)

المصدر : النشرة الإحصائية السنوية للمغرب، سنة 2010

(1) يتعلق الأمر بالأمثلة المؤدى عنها

- حركة الطائرات جد منتعشة بين الجهة وفرنسا، حيث تستحوذ هذه الأخيرة على النصيب الأكبر وذلك بنسبة تفوق الثلثين (76,6%). وتأتي حركة الطائرات داخل المغرب في المرتبة الثانية بنسبة 12,8%.
- وصل عدد المسافرين المتوجهين إلى فرنسا حوالي 303.729 مسافر، أي ما يمثل 86,1% من العدد الإجمالي للمسافرين المستعملين لهذا المطار. ويأتي الشرق في المرتبة الثانية بنسبة 4,9%، في حين لا تمثل حركات المسافرين داخل المغرب سوى 4,1%.
- وصلت حمولة الأمتعة المؤدى عنها حوالي 1087,265 طن 20,6% منها تتعلق بالحركة التجارية مع فرنسا عبر مطار الرباط-سلا.

**البيان رقم 53: الرواج الجوي التجاري حسب الخطوط
المسافرون، سنة 2009**

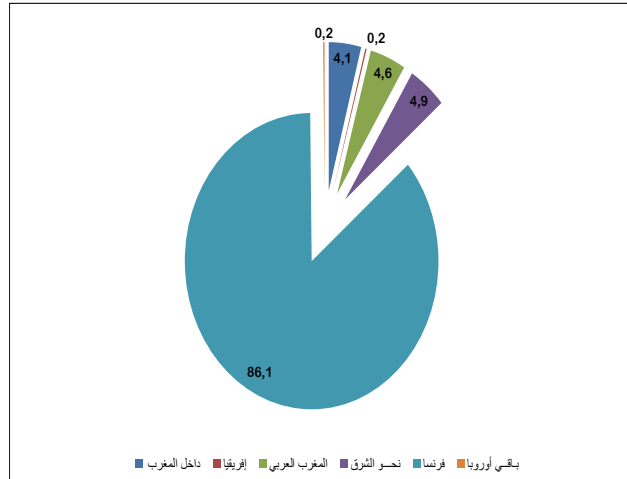

2) المواصلات السلكية واللاسلكية

← الاتصالات

نظرا للأهمية البالغة التي يكتسبها قطاع الاتصالات في مجال التنمية الاقتصادية والاجتماعية للبلاد، إذ أصبحت سرعة وجودة الاتصال والإعلام ضرورة ملحة لتطور المجتمع والاقتصاد، وأمام الحاجيات المتصاعدة للسكان والقطاعات الاقتصادية والاجتماعية فإن المؤسسات العاملة بهذا الميدان لا تدخر أي جهد لتلبية هذا الطلب وتنمية هذا القطاع. وتواكب التجهيزات المنجزة في هذا الإطار، خدمات مهمة عبر إدخال التكنولوجيا المتقدمة في الميدان وخاصة الهاتف المحمول والاتصالات الرقمية، حيث يساهم تحرير هذا القطاع من حدة المنافسة لفائدة الجودة.

← البريد

تتوفر الجهة على 106 مؤسسة بريدية، منها 49 مكتبا للتوزيع وجمع المداخل و31 وكالة بريدية و26 شباكا ملحقا. وتتوزع هذه المؤسسات على العمالات والإقليم على الشكل التالي: 39,6% بإقليم الخميسات و28,3% بالرباط و15,1% بالصخيرات-تمارة و17% بسلا. كما تقوم المؤسسات البريدية بإرسال وتسليم وتوزيع مختلف المراسلات (الطرود البريدية والرزم البريدية والبريد السريع ... إلخ) والحوالات. وهكذا، فخلال سنة 2004 تم إرسال حوالي 6.507 طرد بريدي مقابل 8.080 طرد تم استلامه، في حين وصلت مداخل المؤسسة خلال نفس السنة ما قيمته 44.315.682 درهم.

الجدول رقم 119: المؤسسات البريدية حسب العملات أو الإقليم سنة 2004

المؤسسة البريدية	الرباط	سلا	الصخيرات تمارة	الخميسات	الجهة
وكالة بريدية	-	2	7	22	31
مكاتب المداخل والتوزيع	17	10	5	17	49
شبابيك ملحقة	13	6	4	3	26
المجموع	30	18	16	42	106

المصدر : بريد المغرب، سنة 2005

(3) السدود

يوجد بالجهة سدان كبيران وهما:

- سد سيدي محمد بن عبد الله على وادي أبي رقرق تصل قدرة حمولة حوضه حوالي 480 مليون متر مكعب، ويستطيع التحكم في 140 مليون متر مكعب من المياه الصالحة للشرب وللاستعمال الصناعي بالمراكز المتواجدة بحوض أبي رقرق والمدن التي تقع بين الرباط والدار البيضاء. تم تشييد هذا السد خلال سنة 1975، وفي سنة 2004 تم انطلاق أشغال الزيادة في ارتفاعه لتصل حقينته حوالي 1,025 مليار متر مكعب.
- سد القنصرة الذي تصل قدرة حمولته 230 مليون متر مكعب على وادي بهت. تستعمل مياهه للشرب والري واستخراج الطاقة الكهربائية. تم تشييد هذا السد خلال سنة 1926 وفي سنة 1969 تم الرفع من حقينته عن طريق الزيادة في ارتفاعه.

كما توجد إلى جانب هذين السدين 11 سدا تليا تساهم في تلبية الحاجيات المحلية من الماء الصالح للشرب وللماشية، كما هو موضح في الجدول الآتي :

الجدول رقم 120: السدود التلية للجهة ، سنة 2004

الحجم العادي بالآلاف المتر مكعب	المهمة	الموقع	تاريخ الإنشاء	السدود
700	الماشية	الروماني	1986	سد أريد
200	الماشية	ولماس-بوقاشمير	1985	سد أيت لمرابطية
47	الماشية	الغندور	1989	بحيرة الولجة
72	الماشية	حد البراشوة-النخيلة	1990	بحيرة النخيلة
2.920	السقي	سيدي يحيى زعير	1987	سد رويده
1.310	الماشية-السقي	عين عودة-المنزه	1987	سد الكريمة
175	الماشية-السقي	عين عودة	1989	بحيرة عين عودة
90	الماشية	السهول-العرجات	1993	بحيرة عرجات الصخير
50	الماشية	عين عتيق	1996	بحيرة الطالسة
1.000	الماشية	زحليكة	2001	سد بوقنادل
900	الماشية	الغوالم	2002	سد الغوالم

المصدر: المديرية الجهوية للتجهيز، سنة 2005

4) الكهرباء والماء الصالح للشرب

الماء الصالح للشرب

يتم على صعيد الجهة استغلال الماء الصالح للشرب من طرف المكتب الوطني للماء الصالح للشرب والشركة الخاصة رياضات لتوزيع الماء والكهرباء.

بلغت كميات الإنتاج الإجمالي للماء الشروب بالجهة من طرف المكتب الوطني للماء الصالح للشرب سنة 2009 أكثر من 174 مليون متر مكعب، منها 95,1% تم إنتاجها على صعيد ولاية الرباط-سلا والباقي، أي 4,9%، بإقليم الخميسات.

أما مبيعات الماء الصالح للشرب من طرف المكتب الوطني فقد وصلت خلال سنة 2009 أكثر من 97 مليون متر مكعب. وقد بلغ عدد

المشاركين لدى المكتب الوطني للماء الصالح للشرب 450.463 زيونا،
85,7% منهم بولاية الرباط-سلا و14,3% بإقليم الخميسات.

**الجدول رقم 121: نشاط المكتب الوطني للماء الصالح للشرب بالجهة
(1000 م³)، سنة 2009**

عدد المشاركين المستهلكين	المبيعات		الإنتاج	العمالة أو الإقليم
	للمشاركين المستهلكين	لوكالات التوزيع		
385 822	4 762	85 124	165 861	الرباط الصخيرات- تمارة
64 641	7 243	-	8 590	الخميسات
450 463	12 005	85 124	174 451	الجهة

المصدر: البشرة الإحصائية السنوية للمغرب، سنة 2010

أما فيما يخص نشاط وكالات توزيع الماء على صعيد الجهة وبالخصوص شركة ريزال، فقد وصلت مشتريات هذه الأخيرة من الماء الصالح للشرب على صعيد الجهة خلال سنة 2009 أكثر من 85 مليون متر مكعب وقد ارتفع هذا الرقم بنسبة 4,9% تقريبا مقارنة مع سنة 2006.

أما بخصوص إنتاج المياه السطحية، فقد سجل، خلال سنة 2008، إنتاج أكثر من 173 مليون متر مكعب من الماء، 95,6% من هذه الكمية تم إنتاجها بمحطة المعالجة الكائنة على سد سيدي محمد بن عبد الله والباقي تم إنتاجه بمحطة المعالجة المشيدة على سد القنصرة.

الجدول رقم 122: إنتاج المياه السطحية حسب محطة المعالجة (1000 م³) من سنة 2007 إلى سنة 2008

محطة المعالجة			مصدر المياه
2008	2007	2006	
165 861	158 786	156 893	سد سيدي محمد بن عبد الله
7 546	7 496	7 474	سد القنصرة
173 407	166 282	164 367	المجموع

المصدر : النشرة الإحصائية السنوية للمغرب، سنة 2010

البيان رقم 54: إنتاج المياه السطحية حسب محطة المعالجة بالجهة من سنة 2006 إلى سنة 2008 (1000 م³)

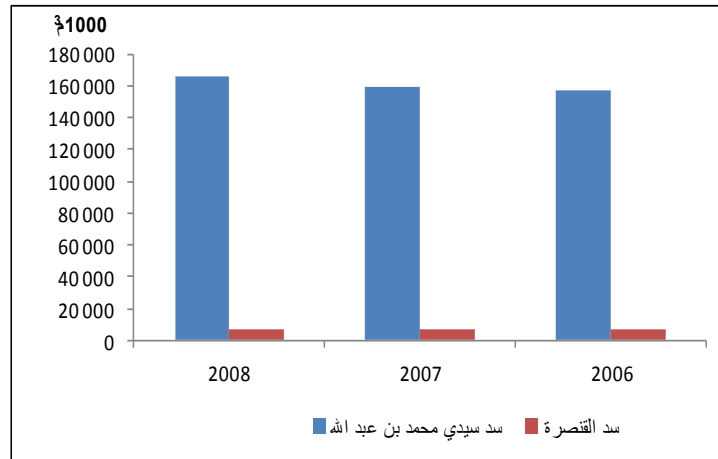

الكهرباء

يتم تدبير قطاع الكهرباء على صعيد ولاية الرباط-سلا من طرف شركة ريزال، وقد وصلت مبيعات الكهرباء، خلال سنة 2009 1.646,14 مليون كيلواط في الساعة (ك.و.س). أما حجم استثمارات هذه الشركة فقد أدركت 52.173 مليون درهم خلال نفس السنة. ويتوزع هذا

الاستثمار بشكل متباين بين عمالات ولاية الرباط - سلا كما يتضح من الجدول التالي:

الجدول رقم 123: توزيع استثمارات شركة ريفال في قطاع الكهرباء حسب عمالات ولاية الرباط-سلا، سنة 2009 (بمليون درهم)

العمالة أو الإقليم	البنيات التحتية	التوزيع	التجديد	المجموع
الرباط	1049	9318	4006	14373
سلا	5112	11512	3868	20492
الصخيرات - تمارة	1826-	7489	1472	7135
الولاية	2877	4163	3133	10173
المجموع	7212	32482	12479	52173

المصدر: شركة ريفال 2010/06/14

البيان رقم 55: استثمارات شركة ريفال في قطاع الكهرباء حسب عمالات ولاية الرباط-سلا، سنة 2009 (بمليون درهم)

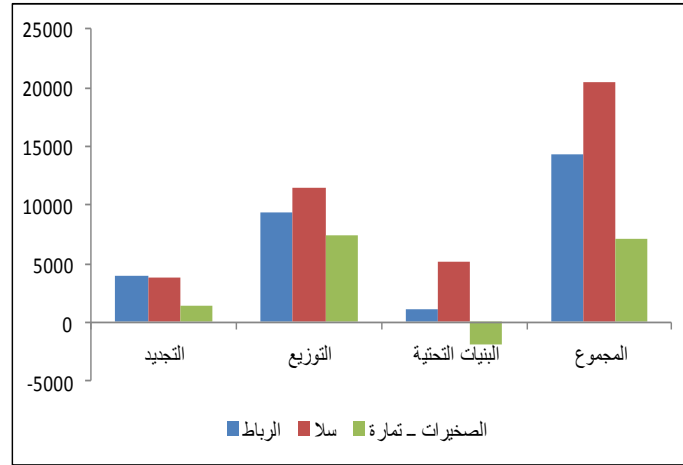

بالنسبة لعملية التوزيع، فتتم على الشكل التالي :

✓ عملية ربط المساكن بإقليم الخميسات بشبكة الكهرباء عن طريق المكتب الوطني للكهرباء؛

✓ عملية التوزيع على صعيد ولاية الرباط-سلا عن طريق شركة ريزال لتوزيع الماء والكهرباء.

وصل عدد المساكن المرتبطة بشبكة الطاقة الكهربائية خلال سنة 2006 بولاية الرباط-سلا حوالي 14551 مشترك، 37,5% منها بعمالة سلا و40,8% بعمالة الصخيرات-تمارة وفي الأخير تأتي عمالة الرباط بنسبة 13,7%.

الجدول رقم 124: المساكن المرتبطة بشبكة الطاقة الكهربائية بولاية الرباط-سلا، سنة 2009

المجموع	الصخيرات-تمارة	سلا	الرباط	العمالة
14551	7898	5435	1418	العدد

المصدر: ريزال

سجلت مبيعات ريزال من الطاقة الكهربائية على صعيد الجهة، خلال سنة 2006، حوالي 1664.14 ج.و.س كما هو مبين في الجدول التالي:

الجدول رقم 125: بيع الطاقة الكهربائية من طرف رياضال، الكمية بجيكا واط ساعة، سنة 2009

الشهر	المبيعات
يناير	145.10
فبراير	127.22
مارس	130.41
أبريل	126.70
ماي	135.68
يونيو	141.47
يوليو	146.25
غشت	141.66
سنتبر	142.62
أكتوبر	139.93
نوفمبر	138.08
دجنبر	131.02
المجموع	1646.14

المصدر : رياضال

5) الإسكان و التعمير

يلعب قطاع البناء دورا ذا أهمية بالغة في التنمية الاقتصادية والاجتماعية للبلاد، حيث يؤثر بطريقة مباشرة على كثير من الأنشطة الأخرى وأصبح يعتبر حاليا من أهم المؤشرات التي تقدم نظرة حول درجة تقدم ورفاهية السكان والتطور المنجز في بلد ما.

تحظى جهة الرباط-سلا-زمور-زعيير بحكم موقعها الإستراتيجي وباحتمضانها للعاصمة الإدارية للمملكة بمؤهلات سياحية واقتصادية واجتماعية وأنشطة أساسية أخرى متعددة تجعلها محط أنظار وموضع

اهتمام. وتشكل هذه المؤهلات أحد عناصر استقطاب وهجرة السكان نحو الجهة، حيث يتمركز جل المهاجرين من شتى مناطق المملكة بمدينتي سلا وتمارة على شكل تجمعات سكنية متناثرة بكثافة عالية لذوي الدخل المحدود. هذه الإشكالية لم تجعل الجهة بمعزل عن تنامي ظاهرة مدن الصفيح والسكن العشوائي الناقص التجهيز بل جعلتها من الجهات الأولى بالمملكة الخاضعة بقوة لظاهرة انتشار هذا النوع من السكن.

← إحصائيات رخص البناء

يشكل عدد رخص البناء المسلمة بالجماعات الحضرية مؤشرا مهما يعكس مدى الديناميكية التي يتسم بها قطاع الإسكان، ويوضح الجدول رقم 127 وضعية هذه الرخص حسب عمالات وإقليم الجهة لسنة 2009.

بلغ عدد رخص البناء المسلمة بالجماعات الحضرية للجهة لسنة 2008 حوالي 5.907 رخصة وقد انخفض هذا الرقم ليصل إلى 5.737 رخصة خلال سنة 2009 موزعة حسب عمالات وإقليم الجهة على الشكل التالي: 37,9% بعمالة الصخيرات-تمارة و31,1% بإقليم الخميسات و23,6% بعمالة سلا و6,4% بعمالة الرباط. أما المساحة الإجمالية المسقفة فبلغت حوالي 1.226.777 متر مربع خلال سنة 2008 و1.460.601 متر مربع سنة 2009 أي بارتفاع 19,1%، بينما لم تتعد المساحة المبنية 467.833 و444.182 متر مربع سنتي 2008 و2009 على التوالي.

وقد وفرت حركة البناء على صعيد الجهة، خلال سنة 2009 حوالي

9.803 مسكن تحتوي على 29.351 غرفة، أي ما يعادل 3 غرف بكل مسكن.

من خلال معطيات رخص البناء المسلمة بالجماعات الحضرية للجهة سنة 2009، يلاحظ أن العمارات تشكل أهم أنواع البناء المنجزة على صعيد الجهة، سواء من حيث المساحة المسقفة أو القيمة المتوقعة أو عدد الغرف. ومن ناحية أخرى، تشكل المساكن المغربية أهم صنف من حيث عدد الرخص الممنوحة والمساحة المبنية وإلى حد ما المساحة المسقفة.

وقد شكل عدد رخص البناء المتعلقة بصنف 'المسكن المغربي' لسنة 2009 حوالي 82,5% من مجموع الرخص المسلمة على صعيد الجهة، يليها صنف العمارات بنسبة 8,0% والفيلات بـ 4% والبنائات الصناعية والتجارية بنسبة 4,3%.

وتعتبر البنائات الصناعية والتجارية أهم أصناف البناء المساهمة في الاستثمارات المخصصة للبناء بكل أنواعه، حيث بلغت قيمتها المتوقعة 1.785.836 ألف درهم وهو ما يمثل 52,1% من القيمة المخصصة على صعيد الجهة يليها صنف المساكن المغربية بنسبة 21,6% ثم العمارات بنسبة 15,1% ثم الفيلات بنسبة 8,3%. وتأتي البنائات الإدارية في المرتبة الخامسة بنسبة 8,2%، فباقي الأصناف بنسب جد ضئيلة.

الجدول رقم 126: رخص البناء المسلمة بالجماعات الحضرية بالجهة، القيمة بألف درهم، سنة 2009

العمالة أو الإقليم	عدد الرخص	المساحة المسقفة (م ²)	المساحة المبنية (م ²)	القيمة المتوقعة	عدد المساكن	عدد غرف السكنى
الرباط	366	558 714	131 512	2 363 974	1 006	3 927
سلا	1 354	212 419	54 726	224 519	2 111	5 963
الصخيرات - تمارة	2 176	495 687	176 110	663 096	4 716	13 574
الخميسات	1 841	193 781	81 834	179 015	1 970	5 887
الجهة	5 737	1 460 601	444 182	3 430 604	9 803	29 351

المصدر : النشرة الإحصائية السنوية للمغرب، سنة 2010

الجدول رقم 127: رخص البناء المسلمة بالجماعات الحضرية حسب صنف البناء، (القيمة بالألف درهم)، سنة 2009

صنفالبناء	عددالرخص	المساحة المسقفة(م ²)	المساحة المبنية(م ²)	القيمة المتوقعة	عددالمساكن	عددالغرف
عمارات	461	273681	69103	518396	1971	6328
فيلات	285	129020	51582	285789	405	2080
مساكنمغربية	4732	660332	228553	741665	7427	20943
بناياتصناعيةوتجارية	250	372414	84134	1785836	-	-
بناياتإدارية	7	24124	10374	96917	-	-
بناياتأخرى	2	1030	436	2001	-	-
الجهة	5737	1460601	444182	3430604	9803	29351

المصدر : النشرة الإحصائية السنوية للمغرب، سنة 2010

البيان رقم 56: رخص البناء المسلمة بالجماعات الحضرية للجهة حسب صنف البناء، سنة 2009

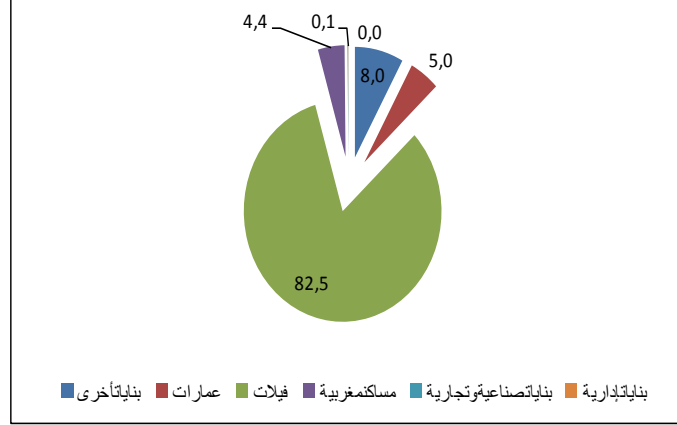

تسجيل بيع العقارات وثمان المتر المربع للبيانات الجديدة

بلغ ثمن المتر المربع للبيانات الجديدة حوالي 1.143 درهم، وتعتبر عمالة الرباط من المدن التي تشكو من غلاء ثمن المتر المربع الواحد حيث وصل إلى سقف 2.189 درهم. وتأتي عمالة الصخيرات-تمارة في المرتبة الثانية ب 1.149 درهم للمتر المربع. أما إقليم الخميسات لا يتعدى ثمن المتر المربع به 894 درهم.

أما حسب الصنف، فثمان المتر المربع وصل أعلى قيمة بالنسبة للبيانات التعليمية ب 2.812 درهم ثم في المرتبة الثانية تأتي البيئات الإدارية ب 2.300 درهم، تليها الفيلات ب 2.069 درهم، ثم البيئات الصحية ب 1.750 والعمارات والبيئات الصناعية والتجارية والمسكن المغربية ب 1.301 درهم و1.109 درهم و1.043 درهم على التوالي.

الجدول رقم 128: ثمن المتر المربع (بالدرهم) للبنىات الجديدة حسب عمالات وإقليم الجهة وصنف البناء، سنة 2009

المجموع	الصحة	بنىات أخرى	بنىات إدارية أخرى	التعليم	بنىات صناعية وتجارية	سكنى مغربية	فيلات	عمارات	العمالة أو الإقليم
2189	2000	4888	3600	2812	2973	1656	2925	1847	الرباط
1018	-	-	-	-	1000	1010	1154	1011	سلا
1149	1500	2000	1000	-	1038	1097	1753	1246	الصخيرات
894	-	-	-	-	1009	877	873	1050	الخميسات
1143	1750	3444	2300	2812	1109	1043	2069	1301	الجهة

المصدر: النشرة الإحصائية السنوية للمغرب، سنة 2010

خاتمة

حسب إحصاء 2004، تتمركز جهة الرباط-سلا-زمور-زعير في المرتبة الخامسة على الصعيد الوطني من حيث عدد السكان بحوالي 2,37 مليون نسمة، وحسب إسقاطات السكان سيصل هذا العدد إلى حوالي 2,843 مليون نسمة سنة 2014، مسجلا بذلك نسبة تزايد ستصل إلى 1,8%.

حسب الوسط، ستعرف الساكنة القروية انخفاضا ملموسا بسبب الهجرة القروية إلى المدن المجاورة وكذا اتساع المجال الحضري على حساب المجال القروي. وستصل نسبة تمدن الجهة إلى 85% سنة 2014 مقابل 81% سنة 2004.

تعرف جهة الرباط-سلا-زمور-زعير تحولا اقتصاديا حقيقيا، من خلال تموقعها ضمن المهن العالمية للمغرب، خاصة الأفشورين (ترحيل الخدمات) والسيارات والملاحة الجوية والفضاء والإليكترونيك والنسيج والجلد والصناعة الغذائية، كما تم تشجيع تنمية العديد من القطاعات الصناعية القوية، خاصة النسيج والصناعة الكيماوية وشبه الكيماوية، فمنذ 2003 ارتفع المبلغ الإجمالي للمشاريع الاستثمارية إلى 47 مليار درهم، حيث مكنت بذلك من إحداث 70 ألف منصب قار ودائم. ومكن قطاعي السيارات والتكنولوجيا المتطورة من استقطاب 1,3 مليار درهم من الاستثمارات.

يرتكز النشاط الاقتصادي للجهة على القطاع الثالث (الخدمات) ويشغل ما يقرب من 56% من السكان النشيطين، يليه من حيث الأهمية القطاع الثاني أي قطاع

الصناعة والصناعة التقليدية، وتعد هذه الأخيرة ركيزة أساسية في الاقتصاد الجهوي من خلال مساهمتها الفعالة في خلق فرص الشغل، ويلعب قطاع النسيج وصناعة الزرابي والألبسة الجاهزة دورا حيويا من خلال تشغيل يد عاملة مهمة. كما يلعب قطاع الصناعة دورا رائدا ومهما في تنشيط حركة الاقتصاد، سواء على الصعيد الوطني أو المحلي، حيث يشغل 25,2% من مجموع النشاط الاقتصادي الجهوي. ويحتل القطاع الفلاحي المرتبة الثالثة بنسبة 16,7% ، ويلعب هذا القطاع دورا جوهريا في الإقتصاد الجهوي، نظرا لتنوع الأنشطة الاقتصادية الممارسة، وفعالية الدوائر السقوية التي تمتد على مساحات شاسعة.

تتوفر الجهة على مؤهلات سياحية لاستقطاب عدد مهم من السياح، كالموقع الجغرافي المتميز والتراث التاريخي والثقافي الذي تزخر به الجهة. أهم المآثر التاريخية: قسبة الأودية التي تضم متحفا وحديقة أندلسية، وقسبة شالة، وكذا صومعة حسان وضريح محمد الخامس. ويعد مشروع تهيئة ضفتي أبي رقرق من أهم المشاريع في الجهة، حيث يمتد على مساحة 330 هكتار والذي من شأنه أن يضيف نفسا جديدا للسياحة المحلية .

تتوفر الجهة على بنية تحتية هامة، كالشبكة الطرقية المهمة ومحطات السكك الحديدية والمطار الدولي "الرباط-سلا" للربط الجوي المدني وشبكة هامة للاتصالات ومجموعة من السدود سواء الكبرى منها أو المتوسطة بالإضافة إلى تجهيزات رياضية لا يستهان بها.

في إطار الدعم الذي توليه الدولة للاقتصاد التضامني والتعاونيات، تم إعداد

مجموعة من البرامج والمخططات الوطنية والجهوية التي تستوجب لحاجيات السياسة الاقتصادية للقرب، وتنسجم مع روح وأهداف المبادرة الوطنية للتنمية البشرية. وفي هذا الإطار عرفت جهة الرباط-سلا-زمور-زعير سنة 2008 تقديم أول مخطط لتنمية الاقتصاد الاجتماعي بهدف تدعيم الاقتصاد التضامني وتحقيق التنمية الاقتصادية والاجتماعية، وارتكز هذا البرنامج على:

- ◀ إعادة تنظيم وتأهيل مختلف مكونات قطاع الاقتصاد الاجتماعي، من تعاونيات وجمعيات وتعاضديات،
- ◀ الرفع من قدرة مكونات الاقتصاد الاجتماعي على خلق فرص شغل جديدة واستقطاب الإمكانات البشرية وتوظيف الثروات الاقتصادية والطبيعية المتوفرة،
- ◀ تثمين دور مكتب تنمية التعاون وجعله شريكا قويا لمؤسسات الاقتصاد الاجتماعي.

ويهدف هذا المخطط إلى المساهمة في دعم الفئات الفقيرة وتمكينها من العيش في ظروف كريمة، وتخفيض معدلات الفقر بالجهة التي تصل ببعض المناطق إلى 26,8% (حسب خريطة الفقر لسنة 2004) وتقليص معدل البطالة خاصة في الوسط الحضري والذي يتراوح بين 13,8% بالرباط و22,2% بالخميسات (حسب معطيات المندوبية السامية للتخطيط لسنة 2006).

تعتبر جهة الرباط-سلا-زمور-زعير من الجهات الغنية بالمغرب نظرا لمساهمتها الفعالة في مسلسل التنمية الاقتصادية والاجتماعية الذي عرفته البلاد منذ الاستقلال. لكن وبالنظر إلى الإمكانيات الهامة التي تتوفر عليها والتي من الممكن استثمارها مع تطوير جل القطاعات وتوطيد البرامج الاستثمارية بها ستسير الجهة قدما في مسار التنمية الاقتصادية والاجتماعية حتى ترقى إلى المكانة التي تطمح لها.

المديرية الجهوية بالرباط
ص - ب : 8823 - 4. زنقة عين أسردون - أكدال - الرباط
الهاتف : +21237779418
الفاكس : +21237686967
البريد الإلكتروني : rabat_hcp@yahoo.fr