

المملكة المغربية
المنذوبة السامة للتخطيط
المديرية الجهوية بالرباط

منوغرافية
جهة الرباط سلا زمر زعير
2008



المملكة المغربية
المنذوبية السامية للتخطيط
المديرية الجهوية بالرباط

مذونجرافية جهة الرباط سلا زمور زعير 2008

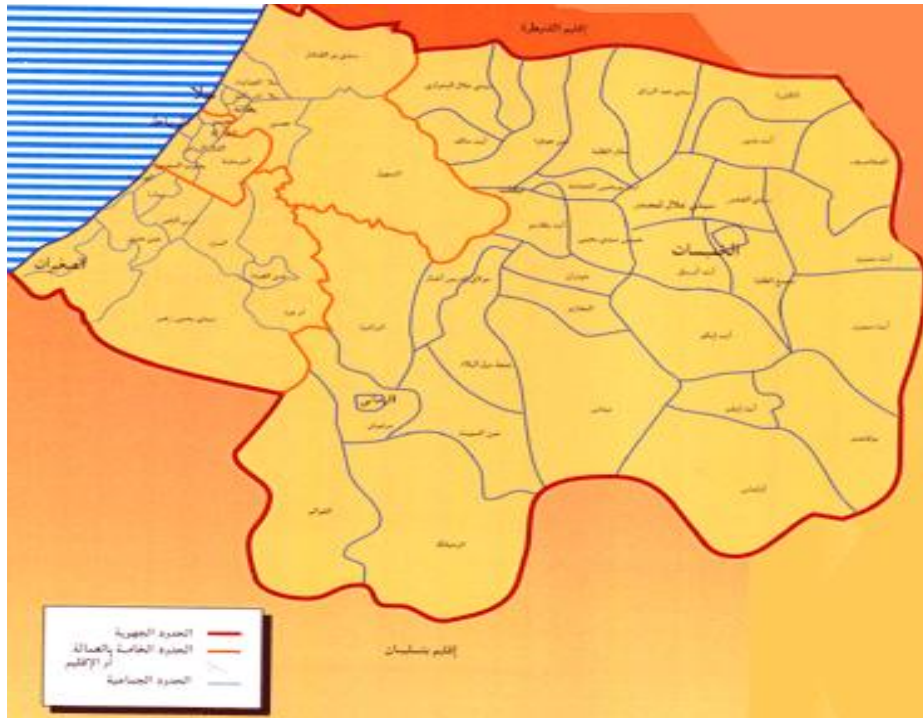

الفهرس

9	لائحة الجداول
17	لائحة البيانات
20	مقدمة
21	I معطيات عامة عن الجهة
22	(1) التقسيم الإداري
22	(2) المميزات الطبيعية للجهة
24	(3) تطور و مميزات سكان الجهة
26	(4) الامكانيات الاقتصادية و الفلاحية للجهة
26	(5) المؤهلات السياحية
26	(6) البنيات التحتية
28	II المميزات الديموغرافية للجهة
28	(1) تطور السكان
32	(2) الكثافة السكانية
35	(3) بنية السكان حسب السن والجنس
39	(4) الفئات الهشة
50	(5) الخصائص المميزة للأسر
50	(1.5) تطور عدد الأسر
53	(2.5) مكونات حجم الأسر
55	(6) ظروف سكن الأسر
55	(1.6) نوع المسكن
56	(2.6) صفة حيازة المسكن
57	(3.6) مميزات وعناصر تجهيز المسكن
64	(7) التمدين وتوزيع المراكز الحضرية بالجهة
64	(1.7) التمدين
67	(2.7) البنية الحضرية
67	(8) النشاط الاقتصادي والتشغيل بالجهة
69	(1.8) النشاط الاقتصادي والبطالة

77.....	(2.8) الحالة في المهنة للنشيطين المشتغلين والعاطلين
78.....	(3.8) موظفو الإدارات العمومية
79.....	(III) المتغيرات الديموغرافية للسكان
80.....	(1) الخصوبة
82.....	(2) الزواجية
84.....	(3) معدل السن عند الزواج الأول
85.....	(4) مؤشر العزوبة النهائية
87.....	(5) وفيات الأطفال
89.....	(VI) القطاعات الإجتماعية
89.....	(1) التربية و التكوين
90.....	(1.1) الأمية و التمدرس
120.....	(2.1) التكوين المهني و تكوين الأطر
128.....	(2) الصحة و التأطير الطبي بالجهة
129.....	(1.2) التجهيزات الصحية و الطاقة السريرية
131.....	(2.2) التأطير الطبي و شبه الطبي
	(3.2) المرضى داخل الوحدات الصحية العمومية و معدل الإيواء
133.....	
136.....	(4.2) الأنشطة العادية الأخرى للمؤسسات الصحية
141.....	(3) الشبيبة و الرياضة
142.....	(1.3) المنشآت الرياضية
143.....	(2.3) الأنشطة الثقافية و الترفيهية و الاجتماعية
148.....	(3.3) مساعدة الفئات المحتاجة
151.....	(4) العدل
160.....	(V) القطاعات الإنتاجية
172.....	(1) القطاع الفلاحي
178.....	(2) القطاع السياحي
178.....	(3) القطاع الصناعي
175.....	(1.3) الصناعة العصرية
184.....	(2.3) الصناعة التقليدية

188.....	4) القطاع التجاري
188.....	1.4) التمويل و مراقبة الأسعار
190.....	2.4) الملكية التجارية و الصناعية
193.....	IV) البنيات التحتية
193.....	1) شبكة النقل و وسائل المواصلات
203.....	2) المواصلات السلكية واللاسلكية
204.....	3) السدود
205.....	4) الكهرباء و الماء الصالح للشرب
210.....	5) الإسكان و التعمير
214.....	خاتمة

لائحة الجداول

- الجدول رقم 1: التنظيم الإداري للجهة سنة 200722
- الجدول رقم 2: توزيع السكان القانونيين بالجهة والمعدل السنوي للزيادة حسب العمالات أو الإقليم والوسط سنتي 2004 و 200730
- الجدول رقم 3: الكثافة السكانية حسب العمالات والإقليم بالجهة سنتي 1994 و 200432
- الجدول رقم 4: تطور بنية سكان الجهة حسب فئات الأعمار ووسط الإقامة والجنس سنة 200434
- الجدول رقم 5: مؤشر الذكورة حسب الفئات العمرية بالجهة سنتي 1994 و 200435
- الجدول رقم 6: مؤشر التبعية حسب العمالات أو الإقليم خلال سنة 200437
- الجدول رقم 7: نسبة الساكنة التي يقل عمرها عن 20 سنة حسب عمالات وإقليم الجهة سنة 200438
- الجدول رقم 8: نسبة العازبين لدى الفئة العمرية 15-19 سنة حسب وسط الإقامة والجنس سنة 200441
- الجدول رقم 9: نسبة غير المتمدرسين (10-14 سنة) حسب وسط الإقامة والجنس سنة 200442
- الجدول رقم 10: معدل النشاط (15-19 سنة) حسب الجنس بعمالات وإقليم الجهة سنة 200443
- الجدول رقم 11: توزيع معدل النشاط والأمية لدى النساء حسب العمالات والإقليم ووسط الإقامة سنة 200446
- الجدول رقم 12: توزيع الأشخاص البالغين 60 سنة فأكثر حسب العمالات والإقليم ووسط الإقامة سنة 200447
- الجدول رقم 13: معدل نشاط الأشخاص المسنين حسب الجنس والعمالات والإقليم بالجهة سنة 200447
- الجدول رقم 14: توزيع عدد الأسر حسب العمالات و الإقليم و الوسط سنتي 1994 و 200450
- الجدول رقم 15: توزيع متوسط حجم الأسر حسب العمالات والإقليم ووسط الإقامة بالجهة سنتي 1994 و 200452
- الجدول رقم 16: توزيع أسر الجهة حسب نوع المسكن ومحل الإقامة سنة 200454
- الجدول رقم 17: توزيع أسر الجهة حسب صفة حيازة المسكن ومحل الإقامة سنة 200455
- الجدول رقم 18: معدل الإيواء في الغرفة (معدل الأشخاص لكل غرفة) حسب محل الإقامة

- 57..... معاملات وإقليم الجهة سنة 2004
- الجدول رقم19: توزيع أسر الجهة حسب عدد غرف المسكن ومحل الإقامة سنة2004. 58.
- الجدول رقم20: نسبة الأسر المتوفرة على الوسائل الأساسية بالمسكن حسب محل الإقامة سنة 2004.....60
- الجدول رقم21: نسبة الأسر حسب وسيلة التطهير ووسط الإقامة بالجهة سنة 2004. 61.
- الجدول رقم22: توزيع زيادة ساكنة الجهة حسب العمالة أو الإقليم ووسط الإقامة ومعدل التكاثر الإجمالي والسنتي 1994 و2004.....64
- الجدول رقم23: نسبة التمدن بالجهة سنتي 1994 و2004.....64
- الجدول رقم24: توزيع ساكنة الجهة حسب نوع النشاط والجنس بالجهة، سنة 2004. 66.
- الجدول رقم25: توزيع الساكنة النشيطة بالجهة حسب وسط الإقامة والجنس، سنة 2004.....68
- الجدول رقم26: معدل نشاط السكان البالغين 15 سنة فأكثر حسب الوسط والجنس وعمليات وإقليم الجهة ، سنتي 2006 و2007.....71.
- الجدول رقم27: معدل النشاط للسكان البالغين 15 سنة فأكثر حسب الوسط والجنس بالجهة، سنتي 2006 و2007.....71
- الجدول رقم28: معدل البطالة للسكان البالغين 15 سنة فأكثر حسب الوسط والجنس وعمليات وإقليم الجهة، سنتي 2006 و2007.....73.
- الجدول رقم29: معدل البطالة للسكان البالغين 15 سنة فأكثر حسب الوسط والجنس بالجهة، سنتي 2006 و2007.....74
- الجدول رقم30: توزيع السكان النشيطين المشتغلين البالغين 15 سنة فأكثر حسب الحالة في المهنة ووسط الإقامة، سنة 2007.....75
- الجدول رقم31: موظفو الدولة حسب الجنس وعمليات وإقليم الجهة، 31 دجنبر2007...77
- الجدول رقم32: نسب الخصوبة حسب فئات العمر ووسط الإقامة (%) والمؤشر التركيبي للخصوبة بالجهة سنتي 1994 و2004.....78
- الجدول رقم33: تطور المؤشر التركيبي للخصوبة حسب عمليات وإقليم الجهة سنتي 1994 و2004.....79
- الجدول رقم34: بنية ساكنة الجهة (15 سنة فأكثر) حسب الحالة العائلية والوسط والجنس سنتي 1994 و2004.....80
- الجدول رقم35: السن عند الزواج الأول حسب الجنس والوسط بالجهة سنتي 1994 و2004.....82
- الجدول رقم36: مؤشر العزوبة النهائية (البالغين 55 سنة فأكثر) حسب الجنس ووسط الإقامة سنتي 1994 و2004.....83
- الجدول رقم37: نسبة العازبين حسب فئات الأعمار والوسط والجنس بالجهة سنتي 1994 و2004.....84
- الجدول رقم38: توزيع وفيات الأطفال حسب فئات الأعمار ومحل الإقامة الاعتيادية بالجهة سنة 2001.....86.

الجدول رقم 39: نسبة الأمية عند الأشخاص البالغين 10 سنوات فأكثر حسب عمالات وإقليم الجهة والوسط سنة 2004.....	89..
الجدول رقم 40: نسبة الأمية حسب فئات الأعمار ووسط الإقامة وعمالات وإقليم الجهة سنة 2004.....	90.....
الجدول رقم 41: توزيع الساكنة ذات 10 سنوات فأكثر حسب مستوى الدراسة ووسط الإقامة سنة 2004.....	93
الجدول رقم 42: توزيع مراكز محو الأمية حسب النيابات وعدد المستفيدين من هذا البرنامج الموسمي الدراسي 2004-2005.....	94
الجدول رقم 43: توزيع تلاميذ ومربي التعليم الأولي العصري بالجهة، السنة الدراسية 2007-2008.....	96
الجدول رقم 44: عدد التلاميذ حسب وسط الإقامة وعمالات وإقليم الجهة السنة الدراسية 2007-2008.....	97
الجدول رقم 45: هيئة التدريس حسب الجنس والوسط وعمالات وإقليم الجهة، السنة الدراسية 2007-2008.....	98
الجدول رقم 46: توزيع مؤسسات السلك الأول الأساسي حسب عمالات وإقليم الجهة والوسط، السنة الدراسية 2007-2008.....	100
الجدول رقم 47: توزيع عدد التلاميذ بالتعليم الخاص حسب عمالات وإقليم الجهة، السنة الدراسية 2007-2008.....	102
الجدول رقم 48: عدد تلاميذ السلك الثاني أساسي حسب وسط الإقامة والجنس بعمالات وإقليم الجهة، السنة الدراسية 2007-2008.....	103
الجدول رقم 49: عدد المؤسسات والفصول والحجرات المستعملة بالسلك الثاني من التعليم الأساسي حسب الوسط وعمالات وإقليم الجهة، السنة الدراسية 2007-2008.....	103
الجدول رقم 50: هيئة التدريس بالسلك الثاني من التعليم الأساسي حسب الوسط وعمالات وإقليم الجهة، السنة الدراسية 2007-2008.....	105
الجدول رقم 51: توزيع عدد تلاميذ التعليم الخصوصي بالسلك الثاني من التعليم الأساسي حسب عمالات وإقليم الجهة، السنة الدراسية 2007-2008.....	106
الجدول رقم 52: عدد تلاميذ التعليم الثانوي العمومي حسب وسط الإقامة وعمالات وإقليم الجهة، السنة الدراسية 2007-2008.....	110
الجدول رقم 53: عدد المؤسسات والفصول والحجرات المستعملة بالتعليم الثانوي العمومي حسب الوسط، السنة الدراسية 2007-2008.....	110
الجدول رقم 54: هيئة التدريس بالتعليم الثانوي العمومي حسب الوسط وعمالات وإقليم الجهة، السنة الدراسية 2007-2008.....	111
الجدول رقم 55: توزيع عدد تلاميذ التعليم الثانوي الخصوصي حسب عمالات وإقليم الجهة، السنة الدراسية 2007-2008.....	112
الجدول رقم 56: عدد طلبة السلكين الأول والثاني بجامعة محمد الخامس بالرباط،	

- 114..... السنة الدراسية 2007-2008
الجدول رقم 57: عدد طلبة السلك الثالث من التعليم العالي حسب التخصصات والجامعات،
- 115..... السنة الدراسية 2006-2007
- 116..... 58: هيئة التدريس حسب الجامعة ، السنة الدراسية 2007-2008
- 117..... 59: عدد طلبة المدارس والمعاهد العليا بالجهة
الجدول رقم 60: معطيات حول الأحياء الجامعية بالجهة، السنة الدراسية
- 118..... 2007-2008
الجدول رقم 61: التوزيع الجغرافي لعدد مؤسسات التكوين المهني وللطاقة الاستيعابية
بالجهة، السنة الدراسية 2006-2007
- 119..... 62: توزيع عدد المتدربين حسب القطاع والتخصص وحسب العمالات والإقليم،
السنة الدراسية 2007-2008
- 121..... 63: توزيع عدد المتدربين وهيئة التدريس حسب الجنس وعمالات وإقليم الجهة،
السنة الدراسية 2007-2008
- 123..... 64: توزيع أساتذة السلك الثاني بالمدارس العليا للأساتذة حسب الجنس وسلك
التكوين، الموسم الدراسي 2007-2008
- 124..... 65: أعداد المتدربين بمراكز التبريز بالجهة
الجدول رقم 66: توزيع البنيات التحتية الصحية حسب عمالات وإقليم الجهة،
سنة 2006
- 128..... 67: توزيع الجهاز الطبي وشبه الطبي حسب عمالات وإقليم الجهة،
سنة 2006
- 130..... 68: حركات المرضى داخل المستشفيات ذات أسرة، سنة 2007
- 131..... 69: إحصائيات الإيواء بالمؤسسات الصحية العمومية ذات الأسرة حسب
عمالات وإقليم الجهة، سنة 2007
- 132..... 70: الولادات بالمؤسسات الصحية العمومية حسب عمالات وإقليم الجهة،
سنة 2007
- 133..... 71: نشاط البرنامج الوطني للتخطيط العائلي حسب العمالة أو الإقليم،
سنة 2007
- 135..... 72: نشاط البرنامج الوطني لمراقبة الحمل و الولادة حسب العمالة
أو الإقليم، سنة 2007
- 136..... 73: نشاط البرنامج الوطني لتلقيح الأطفال الذين يقل سنهم عن سنة
حسب العمالة أو الإقليم، سنة 2007
- 137..... 74: نشاط البرنامج الوطني لمحاربة سوء التغذية حسب العمالة أو الإقليم،
سنة 2007
- 138..... 75: نشاط البرنامج الوطني لمحاربة أمراض الإسهال حسب العمالة
أو الإقليم، سنة 2007
- 139..... 76: التجهيزات الرياضية حسب عمالات وإقليم الجهة، سنة 2007
- 140..... 77: رياض الأطفال حسب العمالات والإقليم، الموسم الدراسي 2007-

- 2008 141
- الجدول رقم 77: الأندية النسوية حسب عمالات وإقليم الجهة، موسم 2007-2008 143
- الجدول رقم 79: أنشطة دور الشباب حسب عمالات وإقليم الجهة، سنة 2007 143
- الجدول رقم 80: النشاط السينمائي حسب عمالات وإقليم الجهة، سنة 2007 144
- الجدول رقم 81: المشاركون في المخيمات الربيعية والصيفية حسب الأنشطة
بعمالات وإقليم الجهة، سنة 2007 145
- الجدول رقم 82: مساهمات التعاون الوطني في عملية الأنشطة الثقافية والترفيهية
والاجتماعية، سنتي 2006 و2007 147
- الجدول رقم 83: المستفيدون من برنامج محو الأمية، حسب العمالات والإقليم
بالجهة سنة 2006 148
- الجدول رقم 84: أنشطة المحاكم الابتدائية حسب نوع القضايا الجنحية بالجهة،
سنة 2007 150
- الجدول رقم 85: أنشطة المحاكم الابتدائية حسب نوع القضايا المدنية بالجهة،
سنة 2007 152
- الجدول رقم 86: أنشطة المراكز القضائية بالرباط، سنة 2007 153
- الجدول رقم 87: أنشطة المحاكم الإدارية، سنة 2007 154
- الجدول رقم 88: أنشطة المحاكم التجارية، سنة 2007 156
- الجدول رقم 89: توزيع العدول والموثوقين حسب محاكم الاستئناف بالجهة
من سنة 2005 إلى 2007 156
- الجدول رقم 90: توزيع النساخ والخبراء القضائيين والمترجمين المقبولين لدى
المحاكم حسب الجنس بالجهة، سنة 2007 157
- الجدول رقم 91: توزيع المساحات الفلاحية المستغلة بالهكتار حسب النظام العقاري
والعمالة أو الإقليم، سنة 2006 160
- الجدول رقم 92: توزيع المساحات الفلاحية المستغلة حسب نوعية الأراضي بالهكتار،
سنة 2006 160
- الجدول رقم 93: مساحة أهم المزروعات الفلاحية بالجهة بالهكتار، موسم
2007-2006 162
- الجدول رقم 94: توزيع رؤوس الماشية وحيوانات الجر بالجهة بآلاف الرؤوس،
سنة 2007 164
- الجدول رقم 95: رؤوس الأبقار حسب السلالة بالجهة بآلاف الرؤوس،
سنة 2007 165
- الجدول رقم 96: إنتاج الحليب حسب العمالة أو الإقليم، سنة 2007-2006 166
- الجدول رقم 97: المساحات المشجرة حسب أنواع الأشجار الطبيعية بالجهة بالهكتار،
سنة 2007 167
- الجدول رقم 98: مساحات الأشجار الصمغية الطبيعية وأشجار الوريق الطبيعية بالجهة
بالهكتار، سنة 2007 168
- الجدول رقم 99: مساحة الغابات المشجرة بالجهة بالهكتار، موسم 2007-2006 168
- الجدول رقم 100: منتوج الصيد البحري حسب النوع بالجهة، سنة 2006 169
- الجدول رقم 101: الطاقة الاستيعابية للمؤسسات الفندقية المصنفة بالجهة حسب
العمالات

- أو الإقليم 172
- الجدول رقم102: تطور الليالي السياحية بالفنادق المصنفة بالجهة حسب نوع السياحة
و العملات أو الإقليم، 172
- الجدول رقم103: المؤسسات المصنفة حسب عمالات وإقليم الجهة، إلى غاية
2007-12-31 175
- الجدول رقم104: عدد الأسرة بالمؤسسات المصنفة حسب عمالات وإقليم الجهة،
إلى غاية 2007-12-31 175
- الجدول رقم105: المؤشرات الاقتصادية الكبرى الخاصة بالوحدات الصناعية حسب
العمالات والإقليم بالجهة، بآلاف الدرهم، سنة 2007 177
- الجدول رقم106: تقسيم المؤسسات الاقتصادية للنسيج الصناعي بالجهة
حسب القطاعات، بآلاف درهم، سنة 2007 180
- الجدول رقم107: توزيع الدقيق الوطني المستخلص من القمح اللين حسب عمالات
الجهة (بالقنطار)، سنة 2004 186
- الجدول رقم108: أثمان بعض المواد كالخضر والفواكه واللحوم بالولاية (بالدرهم)،
سنة 2004 187
- الجدول رقم109: عدد الشواهد السلبية المسلمة حسب الشكل القانوني بولاية
الرباط-سلا، سنة 2004 188
- الجدول رقم110: عدد الشواهد السلبية المسلمة حسب القطاع بولاية الرباط-سلا،
سنة 2004 189
- الجدول رقم111: شبكة الطرق المشيدة والمعبدة بالجهة (بالكيلومتر)، حتى
2007-12-31 191
- الجدول رقم112: توزيع حظيرة السيارات المتنقلة بالجهة حسب النوع ومراكز التسجيل،
حتى 2004-12-31 192
- الجدول رقم113: تسجيل السيارات حسب النوع ومراكز التسجيل بالجهة،
سنة 2004 195
- الجدول رقم114: رخص السياقة المسلمة حسب الجنس ومراكز الامتحان بالجهة،
من سنة 2004 إلى سنة 2007 195
- الجدول رقم115: نقل المسافرين والبضائع عبر السكك الحديدية بمحطات الجهة،
سنة 2006 197
- الجدول رقم116: حركات المسافرين بمطار الرباط-سلا، سنة 2007 198
- الجدول رقم117: حركات الطائرات بمطار الرباط-سلا، سنة 2007 199
- الجدول رقم118: الرواج الجوي التجاري حسب الخطوط بمطار الرباط-سلا،
سنة 2007 199
- الجدول رقم119: المؤسسات البريدية حسب العمالات أو الإقليم، سنة 2004 201
- الجدول رقم120: السدود التلية للجهة، سنة 2004 203
- الجدول رقم121: نشاط المكتب الوطني للماء الصالح للشرب بالجهة (1000 م³)،
سنة 2006 204
- الجدول رقم122: إنتاج المياه السطحية حسب محطة المعالجة (1000 م³)

- 205..... من سنة 2003 إلى سنة 2006
الجدول رقم 123: مبيعات المكتب الوطني للكهرباء من الطاقة الكهربائية حسب
عمالات وإقليم الجهة ، مليون ك.و.س 2005-2006 206.....
الجدول رقم 124: عدد المساكن المرتبطة بالطاقة الكهربائية بولاية الرباط-سلا ،
سنة 2006 207.....
الجدول رقم 125: بيع الطاقة الكهربائية من طرف رياضال، الكمية بجيكا واط ساعة،
سنة 2006 208.....
الجدول رقم 126: رخص البناء المسلمة بالجماعات الحضرية بالجهة، القيمة
بألف درهم، سنة 2007 211.....
الجدول رقم 127: رخص البناء المسلمة بالجماعات الحضرية حسب صنف البناء،
القيمة بالألف درهم)، سنة 2007 211.....
الجدول رقم 128: ثمن المتر المربع (بالدرهم) للبنىات الجديدة حسب عمالات وإقليم
الجهة وصنف البناء، سنة 2007 213.....

لائحة البيانات

البيان رقم1: السكان القانونيون بالجهة حسب العمالات والإقليم خلال سنتي 2004 و2007	31
البيان رقم2: توزيع المساحة بين ولاية الرباط-سلا وإقليم الخميسات سنة 2007	32
البيان رقم3: توزيع سكان الجهة بين ولاية الرباط-سلا وإقليم الخميسات سنة 2007	33
البيان رقم4: نسبة الساكنة التي يقل عمرها عن 20 سنة حسب عمالات وإقليم الجهة سنة 2004	39
البيان رقم5: نسبة الساكنة الحضرية التي يقل عمرها عن 20 سنة حسب عمالات وإقليم الجهة سنة 2004	40
البيان رقم6: نسبة الساكنة القروية التي يقل عمرها عن 20 سنة حسب عمالات وإقليم الجهة سنة 2004	40
البيان رقم7: نسبة العازبين لدى الفئة العمرية 15-19 سنة، سنة 2004	41
البيان رقم8: نسبة غير المتدرسين (10-14 سنة) حسب وسط الإقامة بالجهة سنة 2004	42
البيان رقم9: معدل نشاط الإناث (15-19 سنة) حسب العمالات وإقليم الجهة، سنة 2004	44
البيان رقم10: معدل نشاط الذكور (15-19 سنة بالجهة) حسب العمالات وإقليم الجهة سنة 2004	44
البيان رقم11: معدل نشاط الأشخاص المسنين حسب الجنس والعمالات والإقليم بالجهة سنة 2004	48
البيان رقم12: توزيع عدد الأسر حسب العمالات والإقليم ووسط الإقامة بالجهة، سنة 2004	51
البيان رقم13: توزيع متوسط حجم الأسر حسب العمالات والإقليم ووسط الإقامة بالجهة سنة 2004	52
البيان رقم14: نسبة الأسر المرتبطة بشبكة التطهير بالجهة، سنة 2004	62
البيان رقم 15 ساكنة الجهة حسب نوع النشاط والجنس بالجهة، سنة 2004	66
البيان رقم16: توزيع الساكنة النشيطة بالجهة حسب وسط الإقامة و الجنس، سنة 2004	69
البيان رقم17: معدل النشاط للسكان البالغين 15 سنة فأكثر، حسب الوسط سنتي 2006 و 2007	71
البيان رقم18: معدل النشاط للسكان البالغين 15 سنة فأكثر حسب الوسط والجنس، بالجهة، سنتي 2006 و2007	72
البيان رقم19: معدل البطالة للسكان البالغين 15 سنة فأكثر بالجهة، سنة 2004	73
البيان رقم20: معدل البطالة للسكان البالغين 15 سنة فأكثر حسب الوسط والجنس ، سنتي 2006 و2007	74

البيان رقم 21: توزيع الساكنة النشيطة حسب الحالة في المهنة ووسط الإقامة، سنة 2007	75
البيان رقم 22: موظفو الدولة حسب الجنس بعمالات وإقليم الجهة، في 31 دجنبر 2007	77
البيان رقم 23: تطور المؤشر التركيبي للخصوبة حسب العمالات والإقليم ، بين سنتي 1994 و 2004	80
البيان رقم 24: توزيع وفيات الأطفال بالجهة حسب الجنس وفئات الأعمار، سنة 2001	
البيان رقم 25: توزيع عدد تلاميذ التعليم الخصوصي بالسلك الثاني من التعليم الأساسي حسب عمالات وإقليم الجهة، السنة الدراسية 2007-2008	88
البيان رقم 26: عدد مؤسسات التكوين المهني بالجهة، السنة الدراسية 2006-2007	108
البيان رقم 27: أعداد المتدربين بمراكز التبريز بالجهة، السنتين الدراسيتين 2006-2007 و 2007-2008	120
البيان رقم 28: نسبة معدل الإيواء بالمؤسسات الصحية العمومية ذات الأسرة (%)، سنة 2007	132
البيان رقم 29: المواليد الموتى بالمؤسسات الصحية العمومية حسب عمالات وإقليم الجهة سنة 2007	133
البيان رقم 30: المستفيدون من الأنشطة المؤسساتية، الموسم الدراسي 2007-2008	141
البيان رقم 31: المستفيدون من الأنشطة الإشعاعية، الموسم الدراسي 2007-2008	142
البيان رقم 32: المشاركون في المخيمات الصيفية بعمالات وإقليم الجهة، سنة 2007	145
البيان رقم 33: المشاركون في المخيمات الربيعية بعمالات وإقليم الجهة، سنة 2007	146
البيان رقم 34: مساهمات التعاون الوطني لفائدة المعاقين على صعيد الجهة	147
البيان رقم 35: المستفيدون من برنامج محو الأمية حسب العمالات والإقليم بالجهة، سنة 2006	149
البيان رقم 36: أنشطة المحاكم الإدارية خلال سنة 2007، القضايا المسجلة	154
البيان رقم 37: أنشطة المحاكم الإدارية خلال سنة 2007، القضايا المحكومة	155
البيان رقم 38: أنشطة المحاكم الإدارية خلال سنة 2007، القضايا المخلفة	155
البيان رقم 39: توزيع العدول والموثقين حسب محاكم الاستئناف بالجهة من سنة 2005 إلى 2007	157
البيان رقم 40: توزيع النساخ والخبراء القضائيين والتراجمة المقبولين لدى المحاكم، سنة 2007	158
البيان رقم 41: توزيع مساحة الأراضي البورية المستغلة بالجهة، سنة 2006	161

- البيان رقم 42: توزيع مساحة الأراضي السقوية المستغلة بالجهة، سنة 2006161
- البيان رقم 43: توزيع مساحة أهم المزروعات الفلاحية بالجهة، سنة 2007163
- البيان رقم 44: توزيع رؤوس الماشية حسب النوع، سنة 2007164
- البيان رقم 45: توزيع رؤوس حيوانات الجر حسب النوع، سنة 2007164
- البيان رقم 46: عدد رؤوس الأبقار حسب السلالة بالجهة بآلاف الرؤوس، سنة 2007165
- البيان رقم 47: المساحات المشجرة بالجهة حسب نوع الأشجار، سنة 2007167
- البيان رقم 48: المؤشرات الاقتصادية للوحدات الصناعية حسب العملات والإقليم بالجهة بآلف درهم، خلال سنة 2007، إنتاج القطاع الصناعي178
- البيان رقم 49: المؤشرات الاقتصادية للوحدات الصناعية حسب العملات والإقليم بالجهة بآلف درهم، خلال سنة 2007، الاستثمار في القطاع الصناعي179
- البيان رقم 50: المؤشرات الاقتصادية للوحدات الصناعية حسب العملات والإقليم بالجهة بآلف درهم، خلال سنة 2007، صادرات القطاع الصناعي179
- البيان رقم 51: شبكة الطرق المشيدة بالجهة، حتى 31-12-2004192
- البيان رقم 52: رخص السياقة المسلمة حسب الجنس بالجهة، من سنة 2004 إلى سنة 2007196
- البيان رقم 53: حركات المسافرين بمطار الرباط-سلا، سنة 2007198
- البيان رقم 54: الرواج الجوي التجاري حسب الخطوط – المسافرين، سنة 2007200
- البيان رقم 55: إنتاج المياه السطحية حسب محطة المعالجة بالجهة من سنة 2003 إلى سنة 2006 (1000 م³)205
- البيان رقم 56: مبيعات المكتب الوطني للكهرباء من الطاقة الكهربائية حسب عمالات وإقليم الجهة، مليون ك.و.س 2005-2006206
- البيان رقم 57: رخص البناء المسلمة بالجماعات الحضرية للجهة حسب صنف البناء، سنة 2007212

مقدمة

في إطار التوجه العام الذي يروج الجهة كإطار مناسب لبلورة استراتيجيات بديلة للنمو و التنمية، تعتمد على تعبئة الطاقات المحلية و مشاركة السكان و تقوية دعائم دولة الحق و القانون. لعبت الجهوية دورا هاما في الاندماج الاقتصادي و الاجتماعي و في مراعاة الخصوصيات الترابية و السكانية و في تقريب الادارة من المواطنين. و لقد مكنت اللامركزية من تلاشي حدة الاختلالات الجهوية و الرفع من التحديات المتعلقة بالعملة و المرتبطة على الخصوص بحدة التنافسية على مستوى الاسواق التقليدية .

ولبلوغ هذا الهدف، يشكل وضع أدوات للتدخل كفيلة بدعم السياسة الجهوية والمساهمة الفعالة في مسلسل اللامركزية، أولوية أساسية. وفي هذا السياق، تم انجاز هذه الوثيقة بهدف إعطاء نظرة شاملة حول ما عرفته مختلف أنشطة القطاعات الاقتصادية و الاجتماعية و التجهيزات الأساسية و إبراز التطور الديموغرافي بالجهة، بغية الوصول بهذه الوثيقة إلى مستوى المصادر المعدة للمساعدة في اتخاذ القرارات الهادفة إلى التنمية الاقتصادية و الإجتماعية المستدامة.

وتشتمل هذه الوثيقة على المحاور التالية : بنية ومميزات سكان الجهة ومحددات تزايدهم ا وتوزيعهم مجاليا مع إعطاء أهمية خاصة للتمدين وتطور بنيات الأسرة وكذا الاهتمام بدراسة وتحليل الأمية والتمدرس والنشاط الاقتصادي والتشغيل والظروف السكنية للأسر والتجهيزات الصحية والتأطير الطبي والتجهيزات السوسيو ثقافية، وأخيرا الإمكانيات الاقتصادية التي تتوفر عليها الجهة.

I) معطيات عامة عن الجهة

تم إحداث جهة الرباط-سلا-زمور-زعير بمقتضى المرسوم رقم 246-97-2 الذي تم نشره في الجريدة الرسمية بتاريخ 18 غشت 1997. تتكون هذه الجهة من ثلاث عمالات هي الرباط (عاصمة المغرب والجهة) وسلا والصخيرات-تمارة وإقليم الخميسات، وتغطي مساحة تقدر ب 9.580 كلم² أي ما يمثل 1,3% من مجموع المساحة الإجمالية للمملكة. تتوزع هذه المساحة على الشكل التالي : 118 كلم² بعمالة الرباط و672 كلم² بعمالة سلا و485 كلم² بعمالة الصخيرات-تمارة ثم 8.305 كلم² بإقليم الخميسات.

منذ الاستقلال خضعت جهة الرباط-سلا-زمور-زعير لعدة عمليات للتقسيم الإداري، فقبل سنة 1973 كانت الجهة لا تضم سوى عمالة الرباط وسلا ومنذ ذلك الحين أنشأ إقليم الخميسات في شهر غشت 1973، ثم ولاية الرباط-سلا في فبراير 1983 التي كانت تشمل ثلاث عمالات (الرباط وسلا والصخيرات-تمارة) وأخيرا تم إحداث عمالتي سلا المدينة وسلا الجديدة واللذان تم إدماجهما فيما بعد في إطار عمالة واحدة هي عمالة سلا.

تحد جهة الرباط-سلا-زمور-زعير من الشمال الغربي بالهضبة الوسطى التي يغطي جزءا كبيرا منها إقليم الخميسات وكذا الهضبة الساحلية التي تمتد على ولاية الرباط وسلا. يحدها من الشمال والشمال الشرقي جهة الغرب الشراردة بني حسن ومن الشرق والجنوب الشرقي جهة مكناس تافيلالت ومن الغرب المحيط الأطلسي ومن الجنوب الغربي جهة الشاوية ورديغة.

1) التقسيم الإداري

تضم جهة الرباط-سلا-زمور-زعير 7 دوائر و 50 جماعة من بينها 40 جماعة قروية و 10 جماعات حضرية موزعة بين عمالات وإقليم الجهة كما هو مبين في الجدول أسفله.

الجدول رقم 1 : التنظيم الإداري للجهة سنة 2007

المقاطعات	عدد الجماعات			عدد الدوائر	العمالة أو الإقليم
	المجموع	القروية	الحضرية		
5	2	-	2	-	الرباط
5	3	2	1	1	سلا
-	10	6	4	2	الصخيرات-تمارة
-	35	32	3	4	الخميسات
10	50	40	10	7	المجموع

المصدر : النشرة الإحصائية السنوية للمغرب، سنة 2008

2) المميزات الطبيعية للجهة

تقع جهة الرباط-سلا-زمور-زعير في الشمال الغربي للمملكة على الهضبة الوسطى التي يغطي جزءا كبيرا منها إقليم الخميسات وكذا الهضبة الساحلية التي تمتد على ولاية الرباط-سلا.

تحدها من الشمال والشمال الشرقي جهة الغرب الشراردة بني حسن ومن الغرب المحيط الأطلسي ومن الشرق والجنوب الشرقي جهة مكناس تافيلالت ومن الجنوب الغربي جهة الشاوية ورديغة.

تتميز الجهة بمناخ معتدل نظرا لقربها من المنطقة المتوسطية وتأثير

الساحل الأطلسي عليها، ويتراوح معدل الحرارة ما بين 12 و23 درجة ، أما الحد الأدنى فيمكن أن يصل إلى 4 درجات والحد الأقصى قد يصل إلى 39 درجة. ونظرا للموقع الجغرافي للجهة، فإن التساقطات المطرية تتسم بوتيرة غير منتظمة ويتم توزيعها أساسا على فترتين (نونبر-دجنبر) و(فبراير-مارس)، ويبلغ معدلها في السنة العادية ما يقارب 680 ملمتر ويمكن أن يتضاعف في بعض المناطق حسب قربها أو بعدها عن التأثيرات البحرية. أما فيما يخص مقاييس الأمطار المسجلة خلال الموسم الفلاحي 2006-2007 فقد وصلت في المعدل إلى حوالي 322 ملمتر أي بانخفاض قدره 97,5% مقارنة مع الموسم الفلاحي 2005-2006 (635,8 ملمتر).

وتتوفر الجهة على ثروات مائية مهمة منها :

- ◀ سدين كبيرين وهما : سد سيدي محمد بن عبد الله على وادي أبي رقرق وسد القنصرة على وادي بهت؛
- ◀ 11 سدا تليا يساهم في تلبية الحاجيات المحلية من الماء الصالح للشرب وللماشية؛
- ◀ عدة ضايات؛
- ◀ محطتي المياه المعدنية ولماس وسيدي علي.

كما تتوفر الجهة على مجال غابوي مهم يكمن في غابة المعمورة التي تلعب دورا فعالا في مجال الترفيه. وتغطي الغابات الطبيعية حوالي 250.664 هكتارا وتضم أساسا الأشجار الصمغية (البلوط الأخضر والبلوط الفليني) وأشجار الوريق (العرعار).

3) تطور ومميزات سكان الجهة

حسب نتائج الإحصاء العام للسكان والسكنى لسنة 2004، بلغ عدد السكان القانونيين لجهة الرباط-سلا-زمور-زعير 2.366.494 نسمة، أي ما يمثل 7,9% من مجموع سكان المغرب، وتتميز ساكنتها بطابع فتي وذلك راجع لكون الفئة العمرية 15-59 سنة تشكل نسبة مهمة تصل إلى 64% من مجموع ساكنة الجهة. أما بالنسبة للكثافة السكانية المسجلة على مستوى الجهة سنة 2004 فقد بلغت 247 نسمة في الكلم² مقابل 42 نسمة في الكلم² على الصعيد الوطني، في حين سجلت خلال سنة 1994 حوالي 207 مقابل 37 نسمة في الكلم² على الصعيد الوطني.

أما نسبة التمدن فبلغت حسب إحصاء 2004 على مستوى الجهة حوالي 81%، وهي لا تتعدى 42% بإقليم الخميسات مقابل 55,1% على المستوى الوطني.

تنتم الجهة على المستوى الديمغرافي بالخصوصيات التالية :

- فتوة السكان، حيث أن أكثر من 28,3% من سكان الجهة تقل أعمارهم عن 15 سنة حسب إحصاء 2004،
- خصوبة منخفضة نسبيا خلال سنة 2004 مقارنة مع ما سجل خلال سنة 1994 حيث بلغ معدل الخصوبة (العدد المتوسط للأطفال بالنسبة لكل امرأة) من خلال معطيات الإحصاء العام الأخير حوالي 2,1 طفلا لكل امرأة أي بانخفاض وصل إلى 22,2% (2,7 طفلا خلال سنة 1994)،
- نسبة عالية من الأمية حيث تقدر ب 32,2% من السكان الذين

تزيد أعمارهم عن عشر سنوات لكن تبقى هذه النسبة أقل بكثير مما سجل على المستوى الوطني (43%) حسب معطيات الإحصاء العام للسكان والسكنى 2004،

○ نظرا للموقع الإستراتيجي للجهة لكونها تضم عاصمة البلاد التي تتميز بتمركز الإدارات العمومية وتنوع الأنشطة الاقتصادية فقد عرفت خلال السنوات الأخيرة تيارات هجرية مرتفعة مما أدى أساسا إلى الارتفاع في الساكنة الحضرية على حساب تراجع في عدد السكان القرويين. لهذا فمجال الجهة مقسم إلى قسمين الأول أكثر استقطابا ويتكون من الشريط الساحلي وتعتبر مدينة سلا كأول قطب لاستقبال المهاجرين، الثاني مجال طارد يتكون أساسا من إقليم الخميسات الذي لم يفرض نفسه بعد حتى يمكنه الاستفادة من التيارات الهجرية التي تعرفها الجهة،

○ وقد تولد عن ظاهرة الهجرة نتائج سلبية كتنامي ظاهرة البطالة وانتشار مدن الصفيح والسكن العشوائي الذي سيتم القضاء عليه من خلال برنامج مدن بدون صفيح، وهذا التوسع في المجال الحضري للجهة لم يكن إلا على حساب الأراضي الفلاحية كما يمس كذلك المجالات الغابوية والمواقع الإيكولوجية والثقافية المهمة بالجهة،

○ إن أغلب السكان النشيطين بالجهة هم رجال، حيث من بين 10 أشخاص نشيطين تم إحصائهم سنة 2004 نجد 3 نساء نشيطات فقط، بالمقابل تعتبر النساء أهم الساكنة غير النشيطة حيث يمثلن حوالي الثلثين.

4) الإمكانيات الاقتصادية والفلاحية للجهة

تعتبر جهة الرباط-سلا-زمور-زغير من أهم الجهات الغنية بالمغرب نظرا لمساهمتها في مسلسل التنمية الاقتصادية الذي عرفته البلاد منذ الاستقلال. فبالإضافة إلى الوظيفة الإدارية والسياسية والدبلوماسية التي تعطي للجهة إشعاعا وطنيا ودوليا، فهي تتوفر على إمكانيات صناعية مهمة خاصة بعمالتي سلا والصخيرات-تمارة وفلاحية بالأساس بإقليم الخميسات.

كما تتوفر الجهة على إمكانيات اقتصادية مهمة، يمكنها أن تعطي انطلاقة للتنمية الاقتصادية والاجتماعية، وتساهم في تقليص الفوارق الاجتماعية والاقتصادية والجهوية. هذه الإمكانيات تتجسد في وجود موارد فلاحية تعرف تحديثا مستمرا، إذ تتوفر الجهة على أراضي فلاحية خصبة ومراعي شاسعة، الشيء الذي يمكن اعتباره عنصرا أساسيا في التنمية الجهوية.

ونظرا للإمكانيات الهامة التي تتميز بها الجهة عن باقي الجهات الأخرى فلا بد من تثمين هذه المؤهلات وتطوير جل القطاعات وتكثيف برامج الاستثمار من أجل السير قدما بالتنمية الاقتصادية والاجتماعية للجهة والارتقاء بها إلى المستوى المطلوب.

5) المؤهلات السياحية

تتوفر الجهة على إمكانيات ومؤهلات سياحية جد هامة. فهي تتميز بالتنوع حيث تجمع بين البحر والغابة والجبال والتي يمكن أن تلعب دورا كبيرا في تنمية الجهة من خلال استقطاب عدد كبير من السياح. و تتجلى هذه الإمكانيات في شواطئ للاصطياف وعيون مائية طبيعية وفضاءات غابوية ومآثر تاريخية وتظاهرات فنية وثقافية كمهرجان الرباط وموازين إلى غير ذلك من التظاهرات الثقافية.

تتوفر الجهة على بنية تحتية فندقية مهمة تتكون من 43 فندقا مصنفا، بطاقة استيعابية تقدر بحوالي 3.076 غرفة والتي تساهم في تلبية حاجيات السياح الوافدين على الجهة. بالإضافة إلى ذلك، لا بد من الإشارة إلى المشاريع الضخمة التي شرعت الجهة في إنجازها من خلال تهيئة ضفتي أبي رقرق والتي سوف تلعب دورا فعالا في التنمية الاقتصادية والاجتماعية والسياحية للجهة وكذلك جلب المزيد من السياح.

6) البنية التحتية

إضافة إلى الموقع الجغرافي الذي تتميز به، تضم الجهة كذلك العاصمة السياسية والإدارية للمملكة وتتوفر على بنية تحتية لا يستهان بها، كل هذا يجعل منها مركز ثقل لمنافسة الجهات ذات الموارد الاقتصادية الكبرى، كما تتوفر الجهة على شبكة طرقية مهمة وأربع محطات طرقية وست محطات للسكة الحديدية، إضافة إلى مطار الرباط سلا والذي يعتبر المطار الدولي الوحيد للربط الجوي المدني بالجهة.

كما يوجد بالجهة سدان كبيران وهما سد سيدي محمد بن عبد الله بالرباط تقدر طاقته بحوالي 480 مليون متر مكعب وسد القنصرة بإقليم الخميسات تقدر سعته بحوالي 230 مليون متر مكعب، إضافة إلى عدة سدود تلية. تساهم هذه السدود بشكل مهم في سقي الأراضي الفلاحية وتوفير الماء الصالح للشرب وكذلك توليد الطاقة الكهربائية. بالإضافة إلى ما سبق ذكره، تلعب هذه السدود دورا فعالا في تنمية المناطق المجاورة من خلال توفير المياه للماشية وتلبية الحاجيات المحلية من الماء.

كما أن البنية التحتية لقطاع الصحة في الجهة جد مهمة وتمتاز بطابع وطني نظرا لتمرکز أكبر المستشفيات على الصعيد الوطني بعمالة الرباط مما

يجعلها قبلة لتوافد العديد من المواطنين من جل عمالات وأقاليم المملكة من أجل الاستشفاء.

إضافة إلى هذا، تتوفر الجهة على عدة تجهيزات رياضية لا يستهان بها ويمكن حصرها في 36 نوعا وأهمها ملاعب كرة القدم وحلقات الفروسية و ألعاب القوى والقاعات الرياضية ... إلخ.

(II) المميزات الديموغرافية للجهة

(1) تطور السكان

انتقل السكان القانونيين للجهة من 1.985.602 نسمة سنة 1994 إلى 2.366.494 نسمة حسب الإحصاء العام للسكان والسكنى لسنة 2004، مسجلا بذلك معدل تزايد سنوي يقدر ب 1,8%. كما انتقل عدد السكان الحضريون بالجهة من 1.565.290 نسمة سنة 1994، إلى 1.919.322 نسمة سنة 2004 أي بمعدل زيادة سنوية تقدر ب 2,1%. أما عدد القرويين فقد ارتفع بدوره من 420.312 نسمة سنة 1994 إلى 447.172 نسمة سنة 2004، مسجلا بذلك معدل زيادة سنوية تقدر ب 0,6%.

أما حسب عمالات وإقليم الجهة، فقد عرفت ساكنتها معدل زيادة سنوي يتراوح بين 0,1% بعمالة الرباط و 4,9% بعمالة الصخيرات-تمارة.

و حسب إسقاطات مركز الدراسات و الأبحاث الديمغرافية بلغ عدد السكان القانونيين للجهة سنة 2007 حوالي 2.500.000 نسمة، مسجلا بذلك معدل تزايد سنوي يقدر ب 0,55% مقارنة مع نتائج الإحصاء العام للسكان و السكنى لسنة 2004، و بمعدل تزايد يقدر ب 1,9% مقارنة مع إسقاطات السكان لسنة 2006 (حوالي 2.453.000 نسمة) .

إن غالبية سكان الجهة يقطنون بالوسط الحضري وذلك بنسبة 82,5% إذ تصل نسبة التمدن إلى 100% بعمالة الرباط و 94,9% بعمالة سلا و 80,1% بعمالة الصخيرات-تمارة و 42,9% بإقليم الخميسات.

الجدول رقم 2 : توزيع السكان القانونيين بالجهة والمعدل السنوي للزيادة حسب العمالات أو الإقليم والوسط
سنتي 2004 و2007

نسبة الزيادة			2007			2004			عمالة أو إقليم
المجموع	قروي	حضري	المجموع	قروي	حضري	المجموع	قروي	حضري	
0,19	0,04	0,40	532000	304000	228000	521815	302797	219018	الخميسات
0,22	-	0,22	642000	-	642000	627932	-	627932	الرباط
0,65	-1,80	0,81	879000	45000	834000	823485	53985	769500	سلا
1,30	-0,15	1,70	447000	89000	358000	393262	90390	302872	الصخيرات-تمارة
0,55	-0,21	0,72	2500000	438000	2062000	2366494	447172	1919322	الجهة

المصدر : الإحصاء العام للسكان والسكنى لسنة 2004 والنشرة الإحصائية السنوية للمغرب، سنة 2008

البيان رقم 1 : السكان القانونيون بالجهة حسب العمالات والإقليم
خلال سنتي 2004 و2007

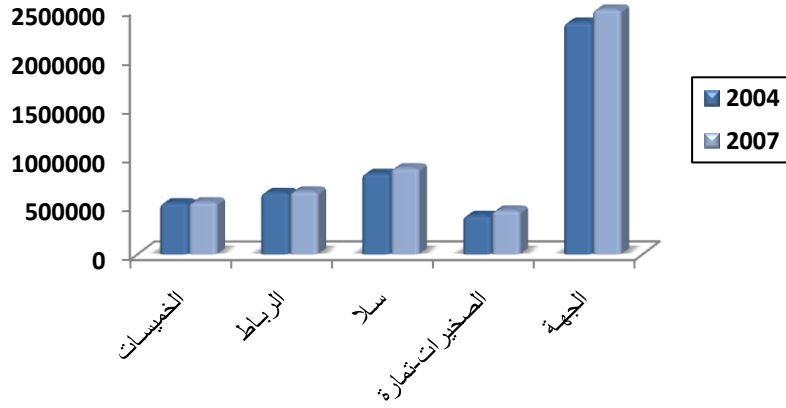

(2) الكثافة السكانية

تمتد الجهة على مساحة تقدر بحوالي 9580 كلم²، أي ما يناهز 1,3% من المساحة الإجمالية للبلاد، وتضم 3 عمالات : عمالة الرباط بمساحة 118 كلم² وعمالة سلا بمساحة 672 كلم² وعمالة الصخيرات-تمارة بمساحة تقدر ب 485 كلم² ثم إقليم الخبيسات بمساحة 8.305 كلم².

تصل الكثافة السكانية بالجهة إلى 247 نسمة في الكلم² سنة 2004، مقابل 42 نسمة في الكيلومتر المربع على المستوى الوطني خلال نفس السنة.

إن الكثافة السكانية المسجلة على مستوى الجهة تخفي مفارقات كبيرة بين مختلف عمالات وإقليم الجهة، إذ تبلغ هذه الكثافة أقصاها بعمالة الرباط مسجلة بذلك 5.321 نسمة بالكلم²، تليها عمالة سلا ب 1.225 نسمة في الكلم² وعمالة الصخيرات-تمارة ب811 نسمة في الكلم² وأخيرا إقليم الخبيسات ب 63 نسمة في الكلم².

يبين التوزيع المجالي للسكان غير المتوازن بين مناطق الجهة أن حوالي 78% من سكان الجهة تقطن بولاية الرباط-سلا على مساحة لا تمثل سوى 13% من المساحة الإجمالية للجهة، في حين أن إقليم الخميسات الممتد على 87% من المساحة الجهوية لا يقطنه سوى 22% من الساكنة الإجمالية للجهة، ويعزى هذا لكون القطب الحضري لمدينتي الرباط وسلا يعرف ظروفًا اقتصادية ملائمة لاستقطاب أنشطة صناعية وخدمية مهمة. ويمكن أن تتكسر الوضعية أكثر وذلك من خلال المشاريع الكبرى التي تشهدها الجهة والتي سوف تساهم من دون شك في تنمية المنطقة ككل.

الجدول رقم 3 : الكثافة السكانية حسب العمالات والإقليم بالجهة سنتي 1994 و2004

الفرق العددي	الكثافة السكانية		العمالة أو الإقليم
	2004	1994	
37	5321	5284	الرباط
285	1225	940	سلا
306	811	505	الصخيرات تمارة
5	63	58	الخميسات
40	247	207	الجهة
5	42	37	مجموع المملكة

المصدر: الإحصاء العام للسكان والسكنى لسنة 1994 و2004

البيان رقم 2 : توزيع المساحة بين ولاية الرباط-سلا وإقليم

الخميسات سنة 2007

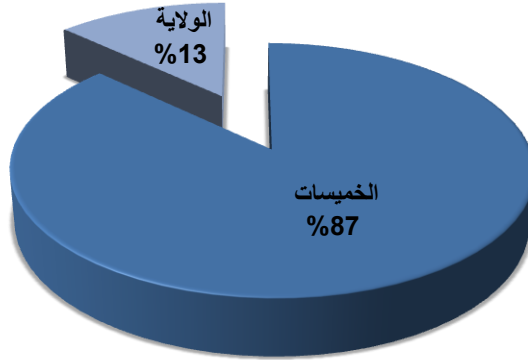

البيان رقم 3 : توزيع سكان الجهة بين ولاية الرباط-سلا وإقليم الخميسات سنة 2007

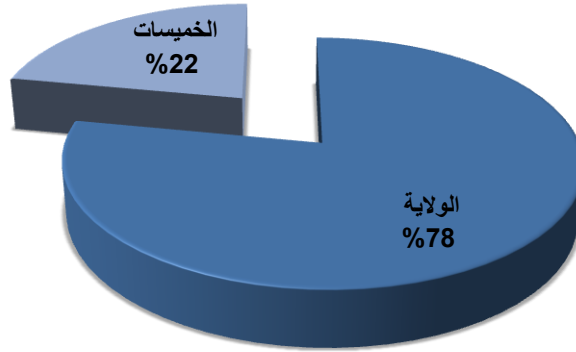

3) بنية السكان حسب السن والجنس

تحدد بنية السكان نتيجة التأثيرات المشتركة لمختلف المتغيرات الديمغرافية كالخصوبة والوفيات والهجرة إلخ... وتعتبر هذه البنية من أهم المؤشرات لمعرفة الانعكاسات الناتجة عن النمو الديمغرافي وبالتالي تحديد حاجيات الشرائح الإجتماعية من التمدرس والتطبيب والتشغيل والتجهيزات الأساسية ...

تتميز ساكنة جهة الرباط-سلا-زمور-زعيير بطابع فتي حيث نجد 28,2% من السكان لا تتجاوز أعمارهم 15 سنة حسب إحصاء 2004، ورغم ذلك فإنها أقل فتوة مما كانت عليه سنة 1994 حيث وصلت هذه النسبة آنذاك إلى 33,4%. أما الساكنة القروية فهي أكثر فتوة من مثيلتها الحضرية إذ تمثل 32,3% مقابل 27,3% بالوسط الحضري حسب إحصاء سنة 2004.

بالنسبة للسكان النشيطين والبالغين من العمر 15 إلى 59 سنة فقد ارتفعت نسبتهم من 60,3% سنة 1994 إلى 64% من ساكنة الجهة سنة 2004، في حين لم تعرف نسبة الأشخاص المسنين البالغين من العمر 60 سنة فأكثر سوى زيادة ضئيلة انتقلت من 6,3% إلى 7,8% بين إحصاء 1994 وإحصاء 2004، حيث ازدادت هذه النسبة ب 1,5 نقطة خلال 10 سنوات. كما لوحظت نفس الوتيرة على الصعيد الوطني حيث مرت نسبة الشيخوخة من 7,1% سنة 1994 لتصل إلى 8% سنة 2004 أي بزيادة قدرها 0,9 نقطة خلال نفس المدة.

الجدول رقم 4 : تطور بنية سكان الجهة حسب فئات الأعمار ووسط الإقامة والجنس سنة 2004

الفئات العمرية	الذكور	الإناث	المجموع
الوسط الحضري			
14-0 سنة	28,2	26,5	27,3
15-59 سنة	64,6	65,8	65,2
60 سنة فما فوق	7,2	7,7	7,5
الوسط القروي			
14-0 سنة	32,9	31,6	32,3
15-59 سنة	58,4	59,1	58,7
60 سنة فما فوق	8,7	9,3	9,0
الجهة			
14-0 سنة	29,1	27,4	28,2
15-59 سنة	63,4	64,6	64,0
60 سنة فما فوق	7,5	8,0	7,8

المصدر: الإحصاء العام للسكان والسكنى لسنة 2004

← مؤشر الذكورة

مؤشر الذكورة هو مؤشر ديمغرافي يمكن من قياس مدى التوازن بين عدد الرجال نسبة إلى عدد النساء ، أي عدد الرجال لكل 100 امرأة. وانطلاقاً من هذا التعريف يمكننا قياس أهمية الذكورة مقارنة مع الأنوثة. بصفة عامة تبين الدراسات الديمغرافية تفوق عدد الذكور بالنسبة للأعمار الصغرى وذلك راجع للحظ الأوفر لهؤلاء عند الولادة، ولكن هذا التفوق يتلاشى مع تقدم العمر من جراء الوفيات المرتفعة للذكور.

الجدول رقم 5 : مؤشر الذكورة حسب الفئات العمرية بالجهة سنتي 1994 و 2004

فئات الأعمار	أقل من 15 سنة	15-59 سنة	60 سنة فما فوق	المجموع
1994	102,6	98,6	95,9	99,8
2004	103	95,3	90,6	97

المصدر: الإحصاء العام للسكان والسكنى لسنوات 1994 و2004

يظهر من خلال الجدول أعلاه، أن مؤشر الذكورة بالجهة بلغ 97 رجل لكل 100 امرأة سنة 2004 مقابل 99,8 سنة 1994، أي أن ساكنة الجهة تتميز بنسبة الإناث أكبر من نسبة الذكور.

وحسب الفئات العمرية، يلاحظ أن فئة السكان الذين تقل أعمارهم عن 15 سنة تعرف أكبر مؤشر للذكورة، حيث بلغ حوالي 103 رجل لكل 100 امرأة، مسجلا ارتفاعا مقارنة مع إحصاء 1994 (102,6 رجل لكل 100 امرأة). أما فئة السكان الذين هم في سن النشاط الاقتصادي (15-59 سنة) فقد عرف مؤشر الذكورة أقل نسبة حيث بلغ حوالي 95,3 رجلا لكل 100 امرأة سنة 2004، مسجلا تراجعا كبيرا مقارنة مع إحصاء 1994 حيث بلغ 98,6 رجلا لكل 100 امرأة .

بالنسبة للفئة العمرية 60 سنة فما فوق، بلغ مؤشر الذكورة لديها 90,6 رجلا لكل 100 امرأة سنة 2004 مسجلا بذلك انخفاضا كبيرا مقارنة مع إحصاء 1994، حيث بلغ 95,9 رجل لكل 100 امرأة.

◀ مؤشر التبعية

تدل نسبة التبعية على عدد الأشخاص غير النشيطين (سنهم أقل

من 15 سنة وأكثر من 60 سنة) على عدد الأشخاص النشيطين) سنهم يتراوح بين 15 سنة و59 سنة). وتستعمل لقياس الثقل الاقتصادي الذي تتحمله الشريحة المنتجة في المجتمع. قيمة هذا المعدل مرتبنا طرديا مع نسبة الولادات بحيث كلما زادت هذه الأخيرة كلما ازداد هذا المعدل.

عرفت نسبة التبعية على صعيد الجهة تغييرا ملحوظا حيث انخفضت من 65% سنة 1994 لتصل إلى 56% سنة 2004. وحسب الوسط، نلاحظ أنها أكثر ارتفاعا في الوسط القروي مما هي عليه بالوسط الحضري (53% مقابل 70%)، وذلك بسبب ارتفاع وتيرة الخصوبة بالقري. ونستنتج من هذه الأرقام أن العبء الاقتصادي الذي يتحمله الأشخاص النشيطون هو أثقل بالوسط القروي مقارنة بالوسط الحضري.

حسب العمالات أو الإقليم سجل أقل معدل للتبعية خلال سنة 2004 في كل من عمالتي الرباط و الصخيرات-تمارة (48,5) ، في حين أكبر معدل للتبعية سجل في عمالة سلا (55,3).

الجدول رقم 6 : مؤشر التبعية حسب العمالات أو الإقليم خلال سنة 2004

مؤشر التبعية	العمالة أو الإقليم
48,5	الرباط
55,3	سلا
48,5	الصخيرات-تمارة
53,0	الخميسات

المصدر: الإحصاء العام للسكان والسكنى لسنة 2004

4 الفئات الهشة

← الأطفال

بلغ عدد الأطفال الذين تقل أعمارهم عن 20 عاما 896.654 نسمة سنة 2004 أي ما يمثل 38,2% من مجموع سكان الجهة، منهم 701.184 يقطنون بالوسط الحضري. ويتضح من خلال توزيع سكان الجهة حسب فئات الأعمار، أن الوزن الذي يشكله الأطفال أقل من 6 سنوات هو 10,7% والأطفال الذين تتراوح أعمارهم بين 6 و14 سنة هو 17,5%، في حين تساهم الفئة العمرية 15-19 سنة بنسبة 10% من مجموع السكان.

أما حسب وسط الإقامة، فإن المجال القروي لإقليم الخميسات يأوي حوالي 66,9% ممن تقل أعمارهم عن 20 سنة من مجموع أطفال قرى الجهة. في حين لا يتجاوز نصيب عمالتي الصخيرات-تمارة وسلا من هذه الفئة سوى 20% و13,1% على التوالي. أما بالوسط الحضري، فيحدث العكس حيث أن عمالة سلا تضم 42,1% ممن هم دون العشرين سنة، في حين تقدر هذه النسبة بعمالتي الرباط والصخيرات-تمارة ب 28,1% و17,2% على التوالي. وفي الأخير يأتي إقليم الخميسات مسجلا أضعف نسبة والتي تقدر ب 12,6%.

الجدول رقم 7: نسبة الساكنة التي يقل عمرها عن 20 سنة حسب
عمالات وإقليم الجهة سنة 2004

الجهة	مجموع	الخميسات	الصخوريات تمارة	سلا	الرباط	الوسط
حضري	100,0	12,6	17,2	42,1	28,1	
قروي	100,0	66,9	20,0	13,1	-	
المجموع	100,0	24,4	17,8	35,8	22,0	

المصدر : الإحصاء العام للسكان والسكنى لسنة 2004

البيان رقم 4: نسبة الساكنة التي يقل عمرها عن 20 سنة حسب
عمالات وإقليم الجهة سنة 2004

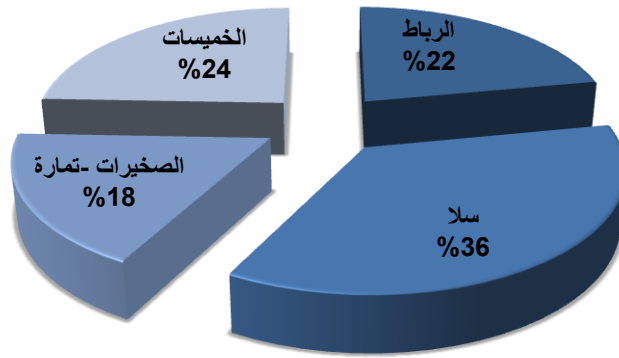

البيان رقم 5 : نسبة الساكنة الحضرية التي يقل عمرها عن 20 سنة
حسب عمالات وإقليم الجهة سنة 2004

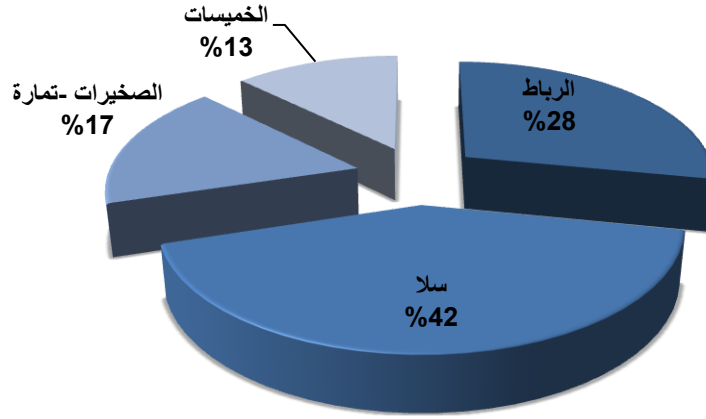

البيان رقم 6 : نسبة الساكنة القروية التي يقل عمرها عن 20 سنة
حسب عمالات وإقليم الجهة سنة 2004

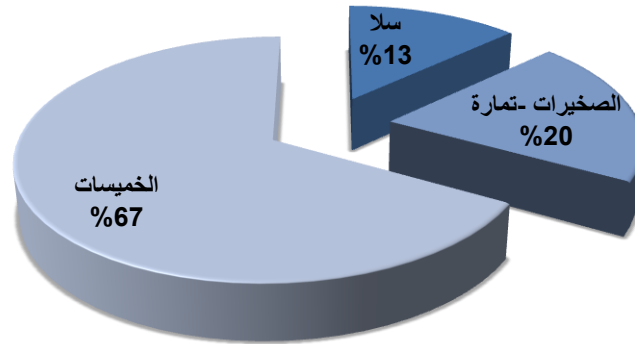

تؤكد النسب المئوية للعازبين ضمن الفئة العمرية 15-19 سنة أن الزواج لم يعد يتم بشكل مبكر، فنسبة هؤلاء من الذين سبق وأن قاموا بعقد القران داخل هذه الفئة لدى الذكور لا تمثل سوى 0,6% بالوسط الحضري مقابل 0,9% بالوسط القروي، بلغت هذه النسبة لدى الإناث 14,7% بالوسط القروي مقابل 7,5% بالوسط الحضري.

الجدول رقم 8: نسبة العازبين لدى الفئة العمرية 15-19 سنة حسب وسط الإقامة والجنس سنة 2004

الوسط	الذكور	الإناث	المجموع
حضري	99,4	92,5	95,9
قروي	99,1	85,3	92,5
المجموع	99,3	91,0	95,1

المصدر : الإحصاء العام للسكان والسكنى لسنة 2004

البيان رقم 7 : نسبة العازبين لدى الفئة العمرية 15-19 سنة، سنة 2004

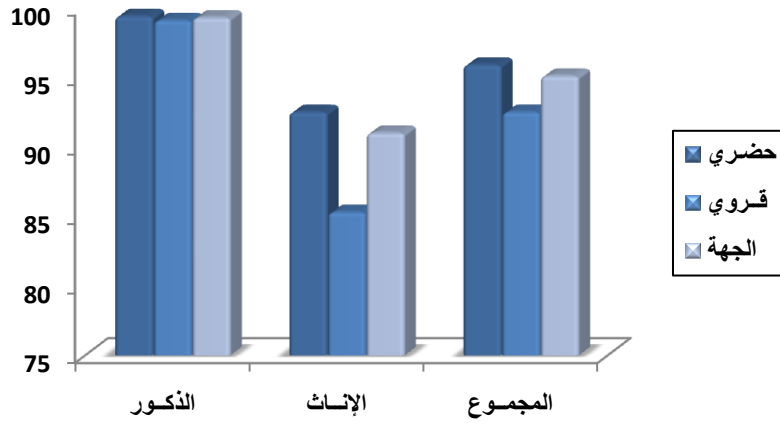

في مجال التمدرس، نلاحظ ضمن الفئة العمرية 10-14 سنة وجود الفوارق المعتادة بين الواسطين الحضري والقروي وبين الذكور والإناث. ففي الوسط القروي، يمثل غير المتدرسين والذين ينتمون لهذه الفئة حوالي 20,4% من مجموع عدد الفئة السالفة الذكر، أما حسب الجنس، فقد سجل 28,3% لدى الإناث وهي نسبة عالية مقارنة مع ما سجل لدى الذكور (13,1%). أما بالوسط الحضري، فبلغت هذه النسبة 2,1% لدى الذكور و3,2% لدى الإناث وهي نسب ضعيفة مقارنة مع ما سجل بالوسط القروي.

الجدول رقم 9 : نسبة غير المتدرسين (10-14 سنة) حسب وسط الإقامة والجنس سنة 2004

الوسط	الذكور	الإناث	المجموع
حضري	2,1	3,2	2,6
قروي	13,1	28,3	20,4
المجموع	4,6	8,6	6,6

المصدر : الإحصاء العام للسكان والسكنى لسنة 2004

البيان رقم 8 : نسبة غير المتدرسين (10-14 سنة) حسب وسط الإقامة بالجهة سنة 2004

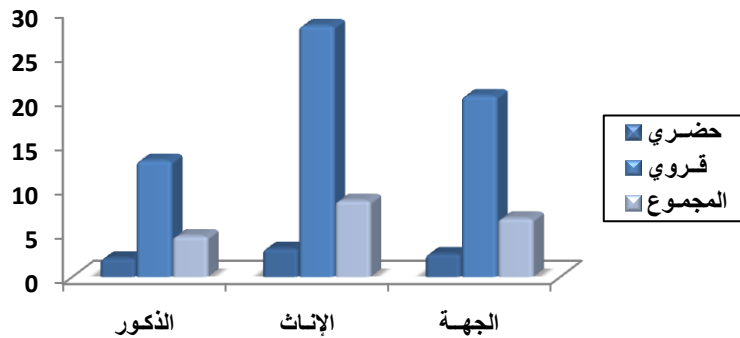

فيما يتعلق بمجال التشغيل لدى الفئة العمرية 15-19 سنة، يصل معدل النشاط حوالي 31% من مجموع الساكنة على مستوى هذه الفئة. ويلاحظ أن هذه النسبة أكثر ارتفاعا عند الذكور مقارنة مع الإناث، إذ سجل على التوالي 37,2% و 24,8%. هذه النسبة مرتفعة أكثر بإقليم الخميسات إذ سجل 39,9% متبوعا بكل من عمالتي الصخيرات-تمارة وسلا بنسب متقاربة تصل على التوالي إلى 30,7% و 29,9% وفي الأخير تأتي عمالة الرباط بنسبة ضعيفة شيئا ما 22,8%. وإذا أخذنا بعين الاعتبار الجنس ومحل الإقامة، فقد سجلت بإقليم الخميسات أعلى النسب وخاصة لدى الذكور ب 48,7% وسجل 30,7% لدى الإناث.

**الجدول رقم 10 : معدل النشاط (15-19 سنة) حسب الجنس
بعمالات وإقليم الجهة سنة 2004**

المجموع	الإناث	الذكور	العمالة أو الإقليم
22,8	21,4	24,4	الرباط
29,9	24,6	35,4	سلا
30,7	21,7	39,8	الصخيرات-تمارة
39,9	30,7	48,7	الخميسات
31,0	24,8	37,2	المجموع

المصدر : الإحصاء العام للسكان والسكنى لسنة 2004

البيان رقم 9 : معدل نشاط الإناث (15-19 سنة) حسب
العمالات وإقليم الجهة، سنة 2004

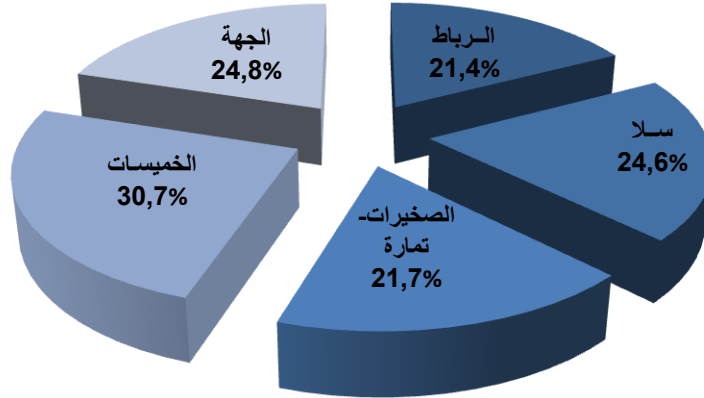

البيان رقم 10 : معدل نشاط الذكور (15-19 سنة بالجهة) حسب
العمالات وإقليم الجهة سنة 2004

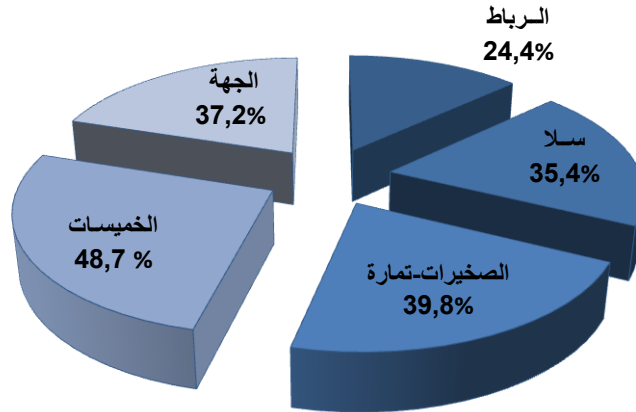

النساء

يبين توزيع الإناث حسب عمالات وإقليم الجهة أن 34,4% منهن يقطن بعمالة سلا و26,9% بعمالة الرباط و22,3% بإقليم الخميسات، في حين لا تأوي عمالة الصخيرات-تمارة سوى 16,4%. وتشكل فئة الإناث اللواتي تقل أعمارهن عن 14 سنة 27,4%، ووصلت نسبة اللواتي في سن الإنجاب (ما بين 15 و49 سنة) 57,4%. في حين تمثل النساء اللاتي يبلغ سنهن 50 عاما فأكثر حوالي 15,1%.

وصل معدل العزوبة النهائية عند الإناث حسب إحصاء 2004 إلى 3,9%. ويلاحظ تباين كبير حسب وسط الإقامة، حيث سجل 4,3% بالوسط الحضري فيما لم يسجل بالوسط القروي سوى 1,9% أي بفارق 2,4 نقطة بين الوسطين.

بخصوص التعليم، يلاحظ أنه كلما كانت المرأة أصغر سنا كلما كان حظها في معرفة القراءة والكتابة مرتفعا. وهذا ناتج طبعا عن الجهود المبذولة في مجال التمدرس ومحو الأمية منذ استقلال البلاد. وعلى صعيد الجهة، تجدر الإشارة إلى أن آفة الأمية أشد حدة بالوسط القروي، حيث تم تسجيل 72,3% مقابل 35,5% بالوسط الحضري. أما حسب عمالات وإقليم الجهة، يلاحظ أن الأمية سجلت أعلى نسب لها بإقليم الخميسات 62,4% بالوسطين معا و76% بالوسط القروي و44,9% بالوسط الحضري.

فيما يتعلق بالنشاط لدى النساء (15-59 سنة)، وصل معدل نشاط

هذه الفئة على صعيد الجهة 22,7%، وسجل 24,2% بالوسط الحضري، في حين سجل 16% بالوسط القروي. أما أعلى نسبة تم تسجيلها كانت بعمالة الرباط (30,7%) وأضعف نسبة سجلت بالوسط القروي لعمالة الصخيرات-تمارة (14,3%).

حسب إحصاءات البحث الوطني حول التشغيل لسنة 2007 وصل معدل نشاط النساء بالجهة 23,7% (نفس المعدل بكل من الواسطين الحضري و القروي) مقابل 46,4% بالنسبة للجنسين (منها 45% بالوسط القروي و 53% بالوسط الحضري).

الجدول رقم 11: توزيع معدل النشاط والامية لدى النساء حسب العمالات والإقليم ووسط الإقامة سنة 2004

العمالة أو الإقليم	نسبة الأمية لدى النساء			معدل النشاط لدى النساء		
	حضري	قروي	المجموع	حضري	قروي	المجموع
الرباط	28,6	-	28,6	30,7	-	30,7
سلا	37,7	74,2	40,0	22,0	15,9	21,6
الصخيرات-تمارة	38,2	57,9	42,6	20,3	14,3	18,9
الخميسات	44,9	76,0	62,4	18,8	16,5	17,5
مجموع الجهة	35,5	72,3	42,1	24,2	16,0	22,7

المصدر : الإحصاء العام للسكان والسكنى لسنة 2004

المسنون

استنادا إلى نتائج إحصاء 2004، هناك 178.694 شخصا في سن الستين فما فوق على صعيد الجهة. ويتميز توزيعهم حسب عمالات وإقليم الجهة بعدم التكافؤ حيث أن عمالة الرباط تأتي 32,3% وسلا 28,1% وإقليم الخميسات 27,4% ولا يقطن بعمالة الصخيرات-تمارة سوى 12,2%. ومن جانب آخر فإن توزيعهم حسب وسط الإقامة يبين أن

41,6% من المسنين الحضريين بالجهة يقيمون بعمالة الرباط و77,4% من المسنين القرويين يقطنون بإقليم الخميسات.

الجدول رقم 12 : توزيع الأشخاص البالغين 60 سنة فأكثر حسب العمالات والإقليم ووسط الإقامة سنة 2004

العمالة أو الإقليم	الوسط الحضري		الوسط القروي		المجموع	
	العدد	النسبة	العدد	النسبة	العدد	النسبة
الرباط	57766	41,6	-	-	57766	32,3
سلا	46766	33,7	3384	8,5	50150	28,1
الصخيرات-تمارة	16238	11,7	5637	14,1	21875	12,2
الخميسات	18013	13,0	30890	77,4	48903	27,4
مجموع الجهة	138783	100,0	39911	100,0	178694	100,0

المصدر : الإحصاء العام للسكان والسكنى لسنة 2004

فيما يتعلق بالنشاط الاقتصادي لهذه الفئة، يلاحظ فوارق مهمة بين الجنسين، حيث نجد أن معدل النشاط لدى الذكور وصل إلى 34,6% في حين يبقى ضئيلاً جداً لدى الإناث وسجل فقط 5,1%. فيما يخص عمالات وإقليم الجهة، يتبين من خلال معطيات الجدول أسفله أن هناك تباين شاسع، خاصة لدى الذكور، حيث سجل بإقليم الخميسات نسب نشاط لدى الذكور تقريبا ضعف ما سجل في كل من العمالات الثلاث للجهة، أما لدى الإناث فإن معدلات النشاط لا ترقى إلى المستوى المطلوب حيث تم تسجيل نسب جد ضعيفة مقارنة مع الذكور.

الجدول رقم 13 : معدل نشاط الأشخاص المسنين حسب الجنس

والعمالات والإقليم بالجهة سنة 2004

العمالة أو الإقليم	ذكور	إناث	المجموع
الرباط	24,5	4,7	14,0
سلا	28,5	3,7	15,7
الصخيرات-تمارة	33,7	4,6	18,6
الخميسات	53,8	7,3	29,2
مجموع الجهة	34,6	5,1	19,2

المصدر : الإحصاء العام للسكان والسكنى لسنة 2004

البيان رقم 11 : معدل نشاط الأشخاص المسنين حسب الجنس والعمالات والإقليم بالجهة سنة 2004

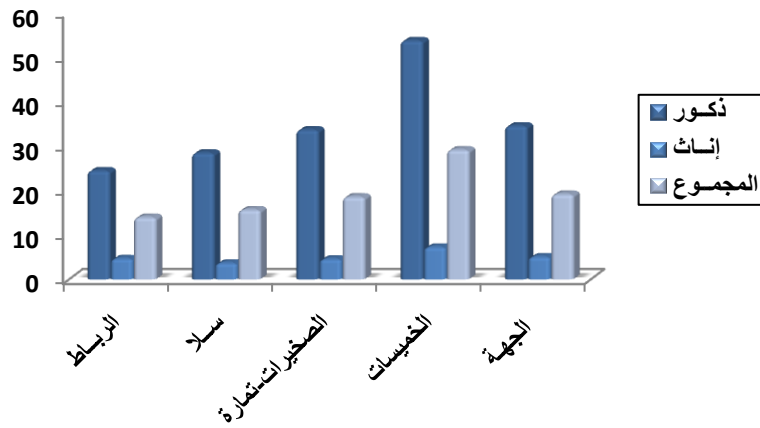

(5) الخصائص المميزة للأسر

(1.5) تطور عدد الأسر

عرف عدد الأسر بالجهة المحصاة بين سنتي 1994 و 2004 ارتفاعا ملحوظا حيث انتقل من 370.833 أسرة إلى 498.068 أسرة، مسجلا زيادة إجمالية قدرها 127.235 أسرة أي بنسبة 34,3% مقابل 27,5% على الصعيد الوطني ، و بمعدل زيادة سنوي يقدر بحوالي 3%. ويقطن بالجهة

حسب إحصاء سنة 2004 حوالي 8,8% من مجموع الأسر على الصعيد الوطني. و تجدر الإشارة إلى أن غالبية هذه الأسر تستقر بالوسط الحضري بنسبة 83,4%.

تتوزع أسر الجهة إلى 102.996 أسرة بإقليم الخميسات و144.755 أسرة بعمالة الرباط، ثم 81.820 أسرة بعمالة الصخيرات-تمارة وأخيرا 168.497 أسرة بعمالة سلا. سجلت عمالة الصخيرات-تمارة برسم سنة 2004 ارتفاعا مهما في عدد الأسر بحيث وصل المعدل السنوي إلى 6,4%، تليها عمالة سلا بمعدل سنوي يعادل 3,8% ثم إقليم الخميسات مسجلا 2% كمعدل سنوي وأخيرا عمالة الرباط بمعدل 1,3%.

الجدول رقم 14 : توزيع عدد الأسر حسب العمالات أو الإقليم و الوسط سنتي 1994 و 2004

إحصاء 2004			إحصاء 1994			السنوات
المجموع	قروي	حضري	المجموع	قروي	حضري	العمالة أو الإقليم
144755	-	144755	127091	-	127091	الرباط
168497	8587	159910	115683	6409	109274	سلا
81820	17182	64638	43856	11447	32409	الصخيرات-تمارة
102996	55451	47545	84203	49523	34680	الخميسات
498068	81220	416848	370833	67379	303454	الجهة
5665264	2225509	3439755	4444271	1919297	2524974	مجموع المملكة

المصدر : الإحصاء العام للسكان والسكنى لسنوات 1994 و 2004

البيان رقم 12 : توزيع عدد الأسر حسب العمالات والإقليم ووسط الإقامة بالجهة، سنة 2004

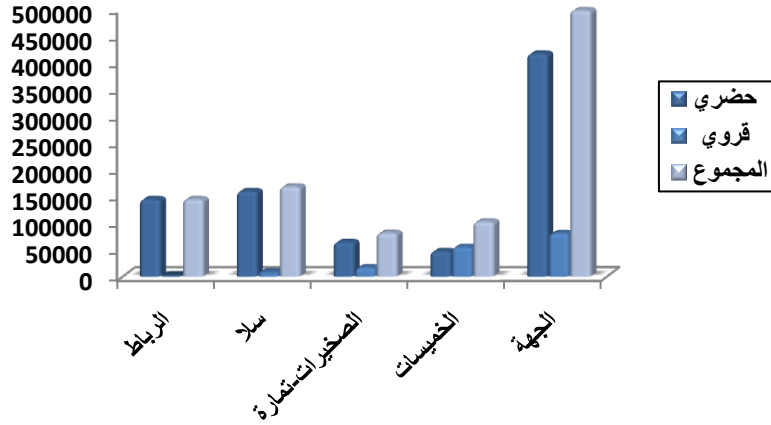

2.5 مكونات حجم الأسر

بلغ متوسط حجم الأسرة بالجهة سنة 2004 (4,7 أفراد للأسرة الواحدة) مسجلا بذلك انخفاضا بنسبة 11,3% مقارنة مع الإحصاء العام لسنة 1994 (5,3 أفراد للأسرة الواحدة). فحجم الأسرة بالجهة في تراجع مستمر نتيجة للتطورات التي عرفتها الأسرة المغربية عموما في تركيبها. حسب وسط الإقامة ، فإن متوسط أفراد الأسرة الحضرية يصل إلى 4,6 أفراد مقابل 5,5 أفراد للأسرة القروية.

وحسب عمالات وإقليم الجهة، بلغ هذا المؤشر 5 أفراد للأسرة الواحدة بإقليم الخميسات حسب إحصاء 2004، مسجلا بذلك انخفاضا بنسبة 13,8% مقارنة مع إحصاء 1994 (5,8 أفراد للأسرة الواحدة). وبلغ هذا المؤشر 4,8 فردا للأسرة الواحدة سنة 2004 بعمالة سلا مسجلا بذلك انخفاضا بنسبة 12,7% مقارنة مع 1994 (5,5 أفراد للأسرة الواحدة). وقد بلغ هذا المؤشر 4,8 أفراد للأسرة الواحدة سنة 2004 بعمالة الصخيرات-

تمارة مسجلا بذلك انخفاضا بنسبة 14,3% مقارنة مع إحصاء 1994 (5,6) أفراد للأسرة الواحدة). بينما لم يسجل هذا المؤشر تغييرا كبيرا بعمالة الرباط، حيث بلغ 4,3 أفراد للأسرة الواحدة سنة 2004، مسجلا بذلك انخفاضا بنسبة 10,4% مقارنة مع إحصاء 1994 (4,8) أفراد للأسرة الواحدة).

الجدول رقم 15 : توزيع متوسط حجم الأسر حسب العمالات والإقليم ووسط الإقامة بالجهة سنتي 1994 و2004

السنوات العمالة أو الإقليم	إحصاء 1994			إحصاء 2004		
	حضري	قروي	المجموع	حضري	قروي	المجموع
الرباط	4,8	-	4,8	4,3	-	4,3
سلا	5,3	7,4	5,5	4,7	6,3	4,8
الصخيرات-تمارة	5,4	5,9	5,6	4,6	5,2	4,8
الخميسات	5,1	6,3	5,8	4,6	5,5	5,0
الجهة	5,1	6,3	5,3	4,6	5,5	4,7

المصدر : الإحصاء العام للسكان والسكنى لسنتي 1994 و2004

البيان رقم 13 : توزيع متوسط حجم الأسر حسب العمالات والإقليم ووسط الإقامة بالجهة سنة 2004

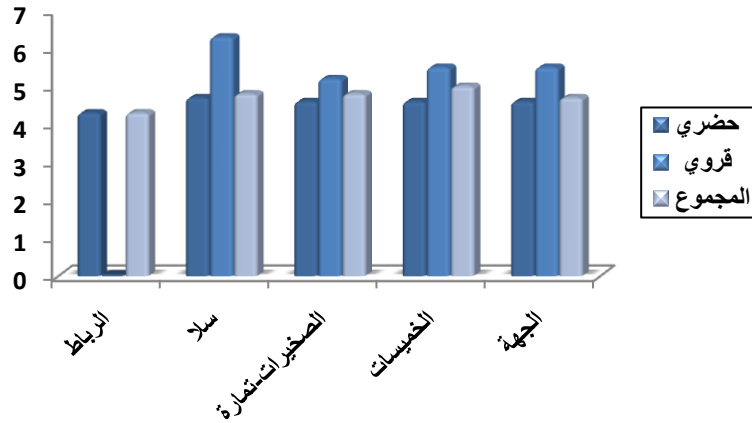

6) ظروف سكن الأسر

1.6) نوع المسكن

إن نوع المسكن السائد بالوسط الحضري لجهة الرباط-سلا-زمور- زعير هو "المسكن المغربي" الذي تسكنه أكثر من ست أسر من أصل كل عشرة (أي 62,4%) متبوعا بـ "الشقة في عمارة" بنسبة 18,2%. حيث سجلت أعلى نسبة بإقليم الخميسات بـ 84,8% متبوعا بعمالة سلا بنسبة 71,1% ثم عمالة الرباط بـ 53%. وأخيرا نجد عمالة الصخيرات-تمارة بأقل نسبة، أي 47,5%. تأتي دور الصفيح في المرتبة الثالثة بكل عمالات وإقليم الجهة من حيث النسبة المسجلة باستثناء عمالة الصخيرات-تمارة، هذه الأخيرة سجلت بها أعلى نسبة لهذا النوع من المساكن، والذي يأتي في الرتبة الثانية بعد المسكن المغربي، مسجلا نسبة 37,7%. أما بالنسبة لإقليم الخميسات وعمالتي سلا والرباط فقد سجلوا على التوالي 13% و6,9% و6,1%. بالنسبة للأنواع الأخرى من المساكن، هناك تنوعا في الوضعية حسب عمالات وإقليم الجهة من جهة وحسب محل الإقامة من جهة أخرى.

الجدول رقم 16 : توزيع أسر الجهة حسب نوع المسكن ومحل

الإقامة سنة 2004

نوع المسكن	حضري	قروي	المجموع
فيلا	4,4	0,4	3,7
شقة	18,2	0,1	15,2
المسكن المغربي	62,4	22,5	55,9
- التقليدي	4,7	5,4	4,8
- العصري	57,7	17,1	51,1
دور الصفيح	10,8	24,2	13,0
مسكن من نوع قروي	0,1	49,4	8,1
حالات أخرى	4,2	3,5	4,1

المصدر : الإحصاء العام للسكان والسكنى لسنة 2004

2.6 صفة حياة المسكن

خلال سنة 2004، أكثر من نصف الأسر بالوسط الحضري للجهة (55,1%) شغلوا مسكنا بصفة مالك أو في طريق التملك وأقل من ثلث الأسر بصفة مكثري (أي 31,3%). هيمنة صفة المالك تبين المجهودات المبذولة في مجال توزيع الشقق والبيع الأرضية المجهزة وكذا تسهيلات الحصول على قروض للشراء أو للبناء، مما جعل عددا كبيرا من الأسر تحصل على ملكية مسكنها. أما بالنسبة للوسط القروي، فيلاحظ كذلك هيمنة صفة المالك أو في طريق التملك عن باقي صفات الحياة الأخرى حيث أن 76,8% من الأسر القروية تمتلك مسكنا.

الجدول رقم 17 : توزيع أسر الجهة حسب صفة حياة المسكن
ومحل الإقامة سنة 2004

صفة الحيازة	حضري	قروي	المجموع
ملك أو ملك مشترك	49,0	75,8	53,4
في طريق التملك	6,1	1,0	5,3
كراء	31,3	2,6	26,6
مسكن وظيفية	2,8	1,7	2,6
ساكن بالمجان	7,7	16,0	9,0
حالات أخرى	1,5	1,3	1,4
غير مصرح به	1,7	1,6	1,7

المصدر : الإحصاء العام للمساكن والسكنى لسنة 2004

3.6 مميزات وعناصر تجهيز المسكن

تميز الوسط الحضري للجهة بتركيز سنة 2004 نسبي (تجمع) للأسر بمساكن مكونة من ثلاث غرف، سواء على المستوى الجهوي، بنسبة 31,5%، أو على المستوى الإقليمي، بنسب 44,8% بالخميسات و33,6% بسلا و27,7% بالرباط وأخيرا 25% بالصخيرات-تمارة. إلا أن نسبة أكبر من أسر هذه الأخيرة تقطن مسكنا مكونا من غرفتين، بنسبة 29,2%. في حين سجل على المستوى الوطني 30,1% وهذه النسبة تقل ب 1,4 نقطة مئوية عما سجل على المستوى الجهوي.

تأتي الأسر الحضرية التي تشغل مسكنا من غرفتين في المرتبة الثانية بكل من عمالتي سلا والرباط وإقليم الخميسات بنسب 31,6% و22,7% و21,3% على التوالي. نفس الرتبة تم تسجيلها على المستوى الوطني بنسبة 26,8%. يأتي المسكن المكون من غرفة واحدة في المرتبة الثالثة سواء على المستوى الجهوي أو الإقليمي أو الوطني، وبنسب تتراوح بين 11,6% كأقل نسبة سجلت بعمالة سلا و20% كأعلى نسبة سجلت بعمالة الصخيرات-تمارة.

فيما يخص الأصناف الأخرى من المساكن، فالأسر التي تشغل أربع غرف تحتل الرتبة الرابعة على المستوى الجهوي بنسبة 12,4% ولا تتعدى 5% بالنسبة لخمس غرف فأكثر.

بالوسط القروي، أغلبية الأسر تقطن في مساكن مكونة من غرفتين سواء على المستوى الجهوي أو على مستوى عمالات وإقليم الجهة وبنسب تفوق بحوالي 10 إلى 11 نقطة مئوية المعدل الوطني الذي يسجل 26,2%، متبوعا بالأسر التي تسكن في ثلاث غرف ثم غرفة واحدة وفي الرتبة الرابعة يأتي صنف أربع غرف. وتجدر الإشارة إلى أن النسب المسجلة بباقي الأصناف لا تتعدى 4%، كما سجلت مجتمعة 5,7% على المستوى الجهوي وهذه النسبة ضئيلة جدا مقارنة مع المستوى الوطني الذي سجل 19,2%.

إلا أنه، وبسبب الفوارق في الأحجام المتوسطة للأسر بين الوسطين الحضري والقروي، نجد تركيزا كبيرا للعدد المتوسط للأشخاص في الغرفة الواحدة بالوسط القروي، حيث سجل 2,5 شخص لكل غرفة بالنسبة لعمالة سلا متبوعة بإقليم الخميسات ب 2,3 شخص بالغرفة الواحدة وأخيرا تأتي عمالة الصخيرات-تمارة في المرتبة الثالثة ب 2,2 شخص في الغرفة. أما فيما يخص الوسط الحضري، فنجد نفس درجة تركيز الأشخاص في الغرفة بعمالتي سلا والصخيرات-تمارة، أي 1,7 شخص في الغرفة ويأتي إقليم الخميسات في الرتبة الثانية ب 1,6، بينما بعمالة الرباط، فالعدد المتوسط للأشخاص في الغرفة الواحدة يسجل قيمة أقل بقليل من تلك المسجلة بإقليم الخميسات، أي 1,4.

**الجدول رقم 18 : معدل الإيواء في الغرفة (معدل الأشخاص لكل غرفة)
حسب محل الإقامة بعمالات وإقليم الجهة سنة 2004**

العمالة أو الإقليم	حضري	قروي	المجموع
--------------------	------	------	---------

1,4	0,0	1,4	الرباط
1,7	2,5	1,7	سلا
1,8	2,2	1,7	الصخيرات-تمارة
1,9	2,3	1,6	الخميسات
1,7	2,3	1,6	مجموع الجهة

المصدر : الإحصاء العام للسكان والسكنى لسنة 2004

الجدول رقم 19 : توزيع أسر الجهة حسب عدد غرف المسكن ومحل الإقامة سنة 2004

الجهة			الخميسات			الصخيرات-تمارة			سلا			الرباط	عدد الغرف
المجموع	قروي	حضري	المجموع	قروي	حضري	المجموع	قروي	حضري	المجموع	قروي	حضري		
15,3	20,7	14,3	16,5	20,0	12,6	20,6	22,8	20,0	12,1	21,0	11,6	15,3	غرفة واحدة
28,6	37,2	26,9	29,8	37,1	21,3	31,0	37,8	29,2	31,8	36,2	31,6	22,7	غرفتان
30,8	27,1	31,5	36,2	28,9	44,8	24,6	23,0	25,0	33,1	23,6	33,6	27,7	ثلاث غرف
11,9	9,4	12,4	9,6	9,2	10,0	11,5	9,0	12,1	11,1	10,9	11,1	14,8	أربع غرف
4,4	2,7	4,7	2,7	2,3	3,3	4,3	3,2	4,6	3,4	4,0	3,3	6,7	خمس غرف
3,7	1,1	4,2	2,3	0,9	4,0	3,4	1,6	3,9	3,5	1,9	3,6	5,0	ست غرف
1,4	0,3	1,6	0,6	0,3	0,9	1,2	0,4	1,4	1,2	0,4	1,2	2,4	سبع غرف
2,0	0,4	2,3	0,7	0,3	1,2	1,5	0,5	1,8	1,9	0,8	1,9	3,4	ثمانية غرف فأكثر
1,9	1,2	2,0	1,4	1,1	1,9	1,9	1,7	1,9	2,0	1,0	2,1	2,0	غير مصرح به
100,0	100,0	100,0	100,0	100,0	100,0	100,0	100,0	100,0	100,0	100,0	100,0	100,0	المجموع

المصدر : الإحصاء العام للسكان والسكنى لسنة 2004

بالنسبة لتجهيزات المسكن، نلاحظ أن ربط المساكن بشبكتي الماء الصالح للشرب والكهرباء يتسم بالتباين سواء على الصعيد الجهوي أو الإقليمي وكذلك على مستوى الواسطين الحضري والقروي. على المستوى الجهوي نلاحظ أن 73,1% من الأسر تشغل مسكنا متصلا بشبكة الماء الصالح للشرب. أما حسب الوسط، فنسجل أن 84,7% من الأسر الحضرية تستفيد من هذه الخدمة في حين 13,4% فقط من الأسر القروية تقطن مسكنا متصلا بهذه الشبكة. كما نشير إلى أن 86,8% من الأسر الحضرية مقابل 20,7% من الأسر القروية يشغلون مسكنا متوفرا على الكهرباء على الصعيد الجهوي.

بالوسط الحضري، عمالتي الرباط وسلا وإقليم الخميسات هم الأكثر توفرا على الماء الشروب وسجلوا نسبا تفوق المعدل الجهوي، يتعلق الأمر بعمالة الرباط بنسبة 91,8% متبوعة بعمالة سلا بنسبة 88,8% ثم إقليم الخميسات بنسبة 87,1% وأخيرا تأتي عمالة الصخيرات-تمارة بنسبة 56,9%.

إضافة إلى هذا، جل الأسر الحضرية تتوفر على مطبخ و مرحاض أي ما يمثل على التوالي 90,4% و 96,3%. إلا أنه 48,1% فقط من بين هاته الأسر تشغل مسكنا متوفرا على حمام. أما فيما يتعلق بالوسط القروي، فجل الأسر غير مجهزة بالمراحيض والحمامات.

الجدول رقم 20 : نسبة الأسر المتوفرة على التجهيزات الأساسية بالمسكن حسب محل الإقامة سنة 2004

مجموع الجهة			الخميسات			الصخيرات-تمارة			سلا			الرباط			تجهيزات المسكن
المجموع	قروي	حضري	المجموع	قروي	حضري	المجموع	قروي	حضري	المجموع	قروي	حضري	المجموع	قروي	حضري	
87,9	75,3	90,4	80,6	73,5	88,9	85,5	82,4	86,3	91,0	72,8	92,0	91,0	0,0	91,0	مطبخ
87,7	43,4	96,3	62,8	35,3	94,7	88,1	71,4	92,6	94,0	39,4	97,0	97,7	0,0	97,7	مراحيض
43,0	17,1	48,1	27,7	13,7	44,0	40,1	24,6	44,2	42,5	24,2	43,5	56,1	0,0	56,1	حمام
73,1	13,4	84,7	46,8	12,3	87,1	49,5	21,6	56,9	84,5	4,3	88,8	91,8	0,0	91,8	الماء الشروب
76,0	20,7	86,8	47,7	15,9	84,8	57,5	29,1	65,1	87,7	35,3	90,5	93,0	0,0	93,0	الكهرباء

المصدر : الإحصاء العام للمكان والسكنى لسنة 2004

أما بالنسبة للتطهير، نسبة المساكن المرتبطة بالشبكة العمومية للصرف الصحي، على الصعيد الجهوي، سجلت 71,1%، في حين أن نسبة الأسر التي تستعمل الحفر الصحية كوسيلة للتطهير بلغت 11,7%.

أما بخصوص توزيع المساكن المرتبطة بشبكة التطهير حسب وسط الإقامة، فيلاحظ بالوسط الحضري أن 83,8% من المساكن مرتبطة بالشبكة العمومية و8,6% تستعمل الحفر للصرف الصحي. أما بالوسط القروي، فيلاحظ أن الوسيلة الأكثر استعمالا هي الحفر الصحية بنسبة 27,8% تليها الآبار المفقودة بنسبة 9,1% ثم تأتي في الرتبة الثالثة الشبكة العمومية بنسبة 6,2% ثم باقي الحالات الأخرى بنسبة 56,8%.

الجدول رقم 21 : نسبة الأسر حسب وسيلة التطهير ووسط الإقامة بالجهة سنة 2004

المجموع	الوسط القروي	الوسط الحضري	وسيلة التطهير
71,1	6,2	83,8	شبكة عمومية
11,7	27,8	8,6	حفرة صحية
2,1	9,1	0,8	بئر مفقود
15,0	56,8	6,9	حالات أخرى
100,0	100,0	100,0	المجموع

المصدر : الإحصاء العام للسكان والسكنى لسنة 2004

البيان رقم 14 : نسبة الأسر المرتبطة بشبكة التطهير بالجهة،
سنة 2004

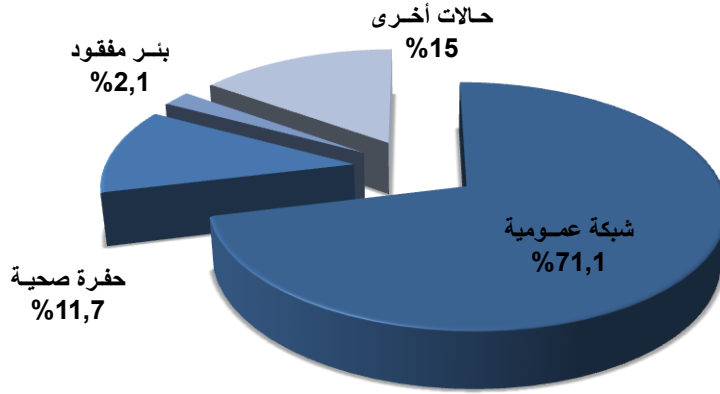

7) التمدين وتوزيع المراكز الحضرية بالجهة

1.7) التمدين

عرفت الساكنة الحضرية تكاثرا يفوق مثيلتها القروية، حيث انتقلت الأولى من 1.565.290 إلى 1.919.322 نسمة بزيادة 354.032 نسمة في حين انتقلت الثانية من 420.312 إلى 447.172 نسمة، وبالتالي لم تتعد الزيادة الإجمالية في الوسط القروي 26.860 نسمة. إذا أخذنا الواسطين معا، فيلاحظ أن المعدل السنوي للتكاثر الديمغرافي يقل عن نظيره على الصعيد الوطني بكل من عمالة الرباط وإقليم الخميسات، لكن هذا المعدل يفوق نظيره الوطني بكل من عمالتي سلا والصخيرات-تمارة وكذلك بالنسبة للجهة. وباعتبار وسط الإقامة، نجد أن معدل التكاثر الديمغرافي السنوي في المجال الحضري أكثر ارتفاعا نسبيا من نظيره بالوسط القروي.

إن مستوى التمدين بالجهة يفوق بكثير نظيره على الصعيد الوطني،

إذ سجل نسبة 78,6% بالجهة مقابل 51,5% بالمملكة سنة 1994 و81% مقابل 55,1% سنة 2004. وفيما يخص عمالات وإقليم الجهة، باستثناء عمالة الرباط التي لا تتوفر على مجال قروي، فهناك تفاوت مهم في مستويات التمدين حيث أن إقليم الخميسات هو أضعفهم نسبة 36,5% سنة 1994 و41,9% سنة 2004. في حين بلغت هذه النسبة بعمالتي سلا والصخيرات-تمارة 92,5% و72% سنة 1994 و93,4% و77,1% سنة 2004 على التوالي. وتجدر الإشارة إلى أن عمالتي الرباط وسلا تساهمان بالقسط الأوفر في نسبة تمدين الجهة حيث يتمركز بهما حوالي 72,6% من الساكنة الحضرية، في الوقت الذي تتقاسم فيه عمالة الصخيرات-تمارة وإقليم الخميسات 27,4% من سكان المراكز الحضرية للجهة.

الجدول رقم 22 : توزيع زيادة ساكنة الجهة حسب العمالة أو الإقليم ووسط الإقامة ومعدل التكاثر الإجمالي والسنتي 1994 و2004

العمالة أو الإقليم	الوسط	الزيادة الإجمالية	معدل التكاثر الإجمالي	معدل التكاثر السنوي
الرباط	حضري	4 475	0,7	0,1
	قروي	-	-	-
	المجموع	4 475	0,7	0,1
سلا	حضري	183 081	31,2	2,8
	قروي	8 601	18,9	1,8
	المجموع	191 682	30,3	2,7
الصخيرات-تمارة	حضري	122 432	67,9	5,3
	قروي	26 029	40,4	3,5
	المجموع	148 461	60,7	4,9
الخميسات	حضري	44 044	25,2	2,3
	قروي	-7 770	-2,5	-0,3
	المجموع	36 274	7,5	0,7
الجهة	حضري	354 032	22,6	2,1
	قروي	26 860	6,4	0,6
	المجموع	380 892	19,2	1,8
المجموع الوطني	حضري	2 909 903	21,7	1,9
	قروي	696 449	5,5	0,5
	المجموع	3 606 352	13,8	1,3

المصدر: الإحصاء العام للسكان والسكنى لسنتي 1994 و 2004

الجدول رقم 23 : نسبة التمدين بالجهة سنتي 1994 و 2004

العمالة أو الإقليم	1994	2004
الرباط	100,0	100,0
سلا	92,5	93,4
الصخيرات-تمارة	72,0	77,1
الخميسات	36,5	41,9
الجهة	78,6	81,0
المجموع الوطني	51,5	55,1

المصدر: الإحصاء العام للسكان والسكنى لسنتي 1994 و 2004

2.7 البنية الحضرية

تضم البنية الحضرية للجهة 14 تجمعاً حضرياً من مختلف الأحجام. مدينتان كبيرتان وتأويان أزيد من 500.000 نسمة بكل واحدة منهما وتساهمان بـ 72,2% من الساكنة الحضرية الإجمالية، مدينة واحدة تزيد ساكنتها عن 200.000 نسمة ومدينة أخرى يقطن بها أزيد من 100.000 نسمة ومدينة من الحجم المتوسط (بين 50.000 و100.000 نسمة) مساهمة بـ 3,6% من المجموع الإجمالي للحضريين وأربع مدن صغيرة تقل ساكنتها عن 50.000 نسمة وتأوي مجتمعة حوالي 4,7% من السكان الحضريين وأخيراً خمس مراكز حضرية يقل حجم الواحد منها عن 10.000 نسمة ويساهمون مجتمعين بـ 2,2% فقط من الساكنة الحضرية.

8) النشاط الاقتصادي والتشغيل بالجهة

حسب نتائج ومعطيات إحصاء 2004 تم تعداد حوالي 2.349.202 نسمة على مستوى الجهة، 38,5% منهم سكان نشيطون، أي ما يقارب 904.200 شخص مقابل 61,5% غير نشيطين.

مجمّل الساكنة النشيطة من جنس الذكور، ما دمنا نجد ضمن 10 أشخاص نشيطين حوالي ثلاث إناث نشيطات فقط، بينما نجد بين الساكنة غير النشيطة حضور قوي للإناث، فحوالي 6 من كل 10 أشخاص هن إناثاً. أما بالنسبة لتوزيع السكان النشيطين حسب وسط الإقامة، نلاحظ أنه تم تسجيل فرق طفيف، بين الواسطين، لم يتعد 2,2 نقطة وهكذا فقد سجل 38,9% بالوسط الحضري مقابل 36,7% بالوسط القروي. أما فيما يخص

عمالات وإقليم الجهة، نلاحظ أن معدل النشاط لدى الذكور يتعدى 54%، في حين لا يتجاوز 31% لدى الإناث، حيث سجل 30,7% بعمالة الرباط و21,6% بعمالة سلا و18,9% بعمالة الصخيرات-تمارة وأخيرا 17,5% بالخميسات.

الجدول رقم 24 : توزيع ساكنة الجهة حسب نوع النشاط والجنس بالجهة، سنة 2004

المجموع		إناث		ذكور		نوع النشاط
%	العدد	%	العدد	%	العدد	
38,5	904200	22,7	270312	54,8	633888	مجموع النشيطين
61,5	1445002	77,3	921764	45,2	523238	مجموع غير النشيطين
100,0	2349202	100,0	1192076	100,0	1157126	المجموع العام

المصدر : الإحصاء العام للسكان والسكنى لسنة 2004

البيان رقم 15 : ساكنة الجهة حسب نوع النشاط والجنس بالجهة، سنة 2004

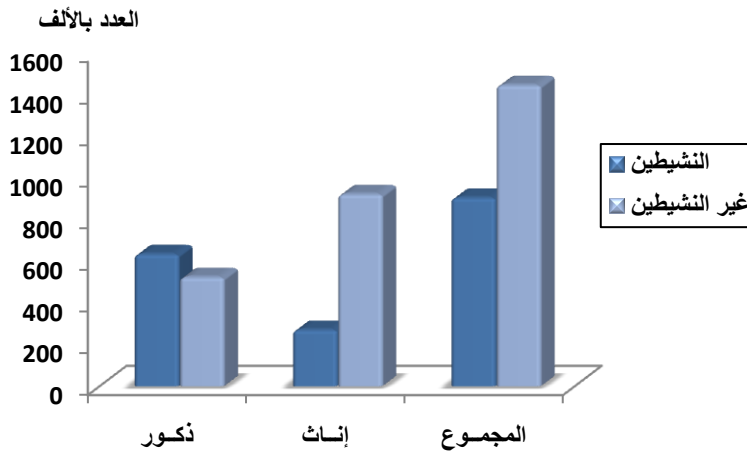

1.8) النشاط الاقتصادي والبطالة

◀ توزيع الساكنة النشيطة حسب إحصاء 2004

يختلف توزيع الساكنة النشيطة بالجهة حسب العمالة أو الإقليم ويظهر هذا التباين جليا حسب الجنس. وهكذا نجد أن 70,1% من الساكنة النشيطة بالجهة من الذكور مقابل 29,9% إناث. أما حسب الوسط، فعلى العموم، يلاحظ بالوسط القروي حضور قوي للذكور مقارنة مع الإناث حيث أن ثلاث أرباع الساكنة النشيطة هم ذكورا. وتجدر الإشارة إلى أن نسبة الذكور النشيطين تسجل تقريبا نفس النسبة سواء على الصعيد الإقليمي أو الجهوي أو الوطني.

أما فيما يخص الوسط الحضري، فيسجل تحسن في نسبة حضور الإناث في ميدان الشغل، حيث أن ثلث الساكنة الحضرية النشيطة هن إناثا (31,7% على الصعيد الجهوي مقابل 27,4% على الصعيد الوطني). من خلال معطيات الجدول أسفله، فأعلى نسبة إناث من الساكنة الحضرية النشيطة سجلت بعمالة الرباط 36,7%، يليها إقليم الخميسات ب 6,9 نقطة مئوية أقل، في حين سجلت أضعف نسبة بعمالة الصخيرات-تمارة حيث سجلت 27% فقط وهذه النسبة أقل من المعدل الوطني.

الجدول رقم 25 : توزيع الساكنة النشيطة بالجهة حسب وسط الإقامة والجنس،
سنة 2004

الوسط	الجنس	الرباط	سلا	الصخيرات تمارة	الخميسات	الجهة	مجموع المملكة
حضري	ذكور	63,3	70,6	73,0	70,2	68,3	72,6
	إناث	36,7	29,4	27,0	29,8	31,7	27,4
المجموع		100,0	100,0	100,0	100,0	100,0	100,0
قروي	ذكور	-	78,7	80,4	77,7	78,4	78,4
	إناث	-	21,3	19,6	22,3	21,6	21,6
المجموع		-	100,0	100,0	100,0	100,0	100,0
المجموع	ذكور	63,3	71,1	74,7	74,8	70,1	75,1
	إناث	36,7	28,9	25,3	25,2	29,9	24,9
المجموع		100,0	100,0	100,0	100,0	100,0	100,0

المصدر : الإحصاء العام للسكان والسكنى لسنة 2004

البيان رقم 16 : توزيع نسبة الساكنة النشيطة بالجهة حسب وسط
الإقامة و الجنس ، سنة 2004



◀ معدل النشاط ومعدل البطالة حسب نتائج البحث الوطني حول التشغيل:

تجنبنا لكل تفسير خاطئ لنتائج البحث الوطني حول التشغيل بالجهة،
لابد من تعريف المفاهيم المعتمدة في تحليل النتائج بهذا الخصوص:

● السكان النشيطين: تضم هذه الفئة السكان المشتغلين أثناء
البحث و البالغين من العمر سبعة سنوات فأكثر كما تشتمل هذه الفئة الأفراد
البالغين من العمر 15 سنة فما فوق و لا يشتغلون أثناء إجراء البحث و
يبحثون عن العمل.

● السكان غير النشيطين: تضم كل الأفراد الذين لا يشتغلون
أثناء إجراء البحث و لا يبحثون عن عمل. و يتعلق عادة بربات البيوت،
التلاميذ، الطلبة، المتقاعدين، الملاكين، المرضى أو المعطوبين إلخ...

ويعتبر معدل النشاط و البطالة مؤشرين أساسيين لقياس مستوى
النشاط و البطالة، و يقصد بمعدل النشاط نسبة عدد السكان النشيطين إلى
عدد السكان الإجمالي أما معدل البطالة فيبين درجة عدم التوازن الحاصل
بين العرض و الطلب على مستوى سوق الشغل، وهو يحدد نسبة السكان
الذين يبحثون عن العمل (العاطلون) من بين مجموع السكان النشيطين
البالغين من العمر 15 سنة و أكثر.

● معدل النشاط

يتبين من خلال معطيات البحث حول التشغيل لسنة 2007 المتعلقة بالجهة، أن معدل النشاط للسكان البالغين 15 سنة فأكثر قد بلغ 46,4%، وهذا المعدل يتعدى الثلثين عند الرجال مسجلا بذلك نسبة 69,2% ويبقى ضعيفا نسبيا عند النساء مسجلا نسبة 23,7%، وتجدر الإشارة إلى أن هذا المعدل سجل تراجعا طفيفا مقارنة مع سنة 2006 حيث انخفض ب 0,7 نقطة مئوية (24,4%).

أما حسب وسط الإقامة، فيتبين أن معدل النشاط بالوسط القروي سجل نسبة 53% خلال سنة 2007 و 57,2% سنة 2006 مقابل 45% و 45,1% على التوالي بالمدن.

على العموم، يلاحظ انخفاض في معدل النشاط بين سنتي 2006 و 2007 على المستوى الجهوي ، حيث انخفض ب 0,7 نقطة.

أما على مستوى العمالات والإقليم، فيتضح أن معدل النشاط سجل نسبيا متقاربة، حيث سجلت نسبة 47,1% بإقليم الخميسات و 47,5% بعمالة سلا، 45,5% بعمالة الرباط وأخيرا 45% بالصخيرات-تمارة.

أما بين سنتي 2006 و 2007، يلاحظ انخفاض في معدل النشاط

بعمالة الرباط وإقليم الخميسات، في حين سجل ارتفاع في هذه النسبة بكل من عمالتي سلا و الصخيرات-تمارة ب0,8 نقطة.

الجدول رقم 26: معدل نشاط السكان البالغين 15 سنة فأكثر حسب الوسط والجنس وعمالات وإقليم الجهة ، سنتي 2006 و2007

مجموع الوسطين		قروي		حضري		العمالة أو الإقليم
2007	2006	2007	2006	2007	2006	
45,5	47,0	-	-	45,5	47,0	الرباط
47,5	46,7	59,2	59,1	46,7	46,0	سلا
45,0	44,2	44,9	46,5	45,0	43,5	الصخيرات تمارة
47,1	51,1	54,9	60,5	37,4	36,7	الخميسات
46,4	47,2	53,0	57,2	45,0	45,1	الجهة

المصدر : النشرة الإحصائية السنوية للمغرب، سنتي 2007 و2008

البيان رقم 17 : معدل النشاط للسكان البالغين 15 سنة فأكثر، حسب الوسط سنتي 2006 و2007

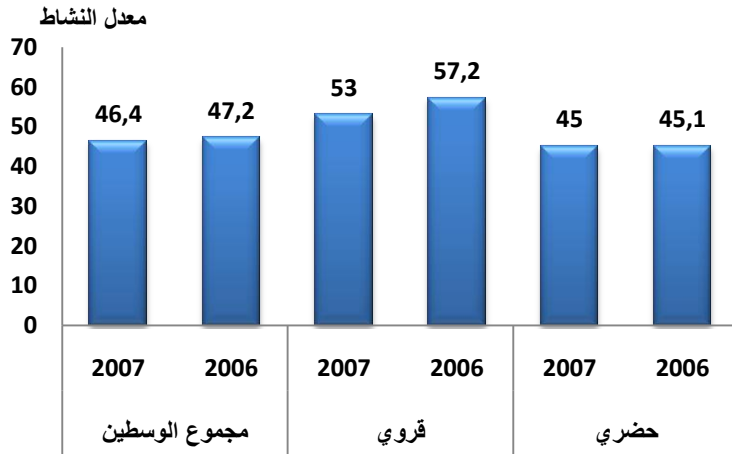

الجدول رقم 27: معدل النشاط للسكان البالغين 15 سنة فأكثر حسب الوسط والجنس بالجهة، سنتي 2006 و2007

مجموع الواسطين		قروي		حضري		الجنس
2007	2006	2007	2006	2007	2006	
69,2	69,9	77,8	79,9	67,2	67,6	الذكور
23,7	24,4	23,7	31,6	23,7	23,0	الإناث
46,4	47,2	53,0	57,2	45,0	45,1	المجموع

المصدر : النشرة الإحصائية السنوية للمغرب، سنتي 2007 و2008

البيان رقم 18 : معدل النشاط للسكان البالغين 15 سنة فأكثر حسب الوسط والجنس بالجهة، سنتي 2006 و2007

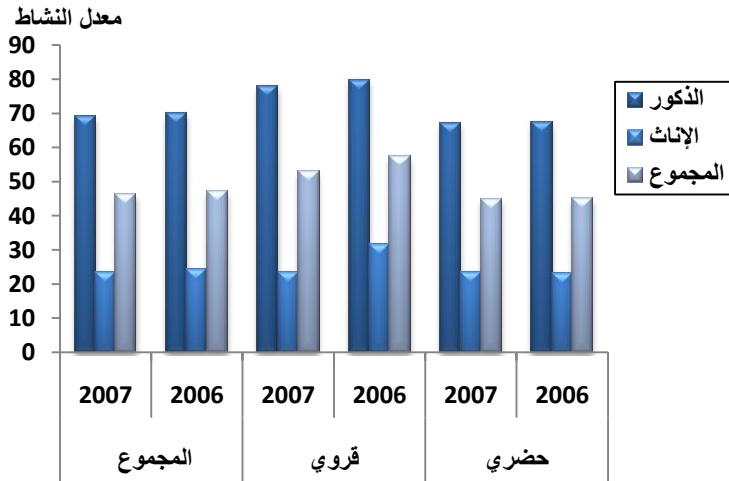

● معدل البطالة

من خلال معطيات الجدول أسفله، يتضح أنه خلال سنة 2007 تم تسجيل حوالي 13,2% من العاطلين من بين السكان النشيطين البالغين من العمر 15 سنة فأكثر على صعيد الجهة، مقابل 13,8% خلال سنة 2006.

حسب الوسط، يلاحظ أن مستوى البطالة مهم في المدن أكثر منه في القرى، حيث سجل على التوالي 15,5% و4,0% خلال سنة 2007

مقابل 16,2% و 5,3% على التوالي خلال سنة 2006. حيث تبدو البطالة كظاهرة حضرية، غير أنها تمس النساء أكثر من الرجال. حيث سجلت 17,3% و 17,5% مقابل 12,6% و 11,7% عند الرجال خلال سنتي 2006 و 2007 على التوالي.

أما حسب عمالات وإقليم الجهة، فيلاحظ، سنة 2007، أن عمالة الصخيرات-تمارة تأتي في المرتبة الأولى بتوفرها على أقل نسبة بطالة ب 10,1% يليها إقليم الخميسات ب 10,7%، ثم تحل ثالثة عمالة الرباط بنسبة 14,6%، وفي الأخير تأتي عمالة سلا ب 15,2%. أما خلال سنة 2006، فكانت أقل نسبة بطالة سجلت بإقليم الخميسات ب 9,1% في حين سجلت عمالة سلا أعلى نسبة، ب 17,4%.

الجدول رقم 28: معدل البطالة للسكان البالغين 15 سنة فأكثر حسب الوسط والجنس و عمالات وإقليم الجهة، سنتي 2006 و 2007

مجموع الوسطين		قروي		حضري		العمالة أو الإقليم
2007	2006	2007	2006	2007	2006	
14,6	13,8	-	-	14,6	13,8	الرباط
15,2	13,4	0,9	3,0	16,5	18,4	سلا
10,1	12,9	6,0	11,6	11,4	13,3	الصخيرات تمارة
10,7	9,1	4,1	3,9	22,6	22,1	الخميسات
13,2	13,8	4,0	5,3	15,5	16,2	الجهة

المصدر : النشرة الإحصائية السنوية للمغرب، سنتي 2007 و 2008

البيان رقم 19 : معدل البطالة للسكان البالغين 15 سنة فأكثر بالجهة،

سنة 2004

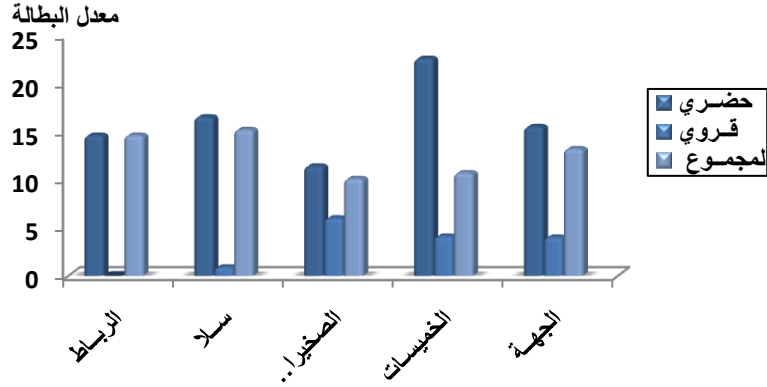

الجدول رقم 29 : معدل البطالة للسكان البالغين 15 سنة فأكثر حسب الوسط والجنس بالجهة ، سنتي 2006 و2007

الجنس	حضري		قروي		مجموع الوسطين	
	2007	2006	2007	2006	2007	2006
الذكور	13,8	14,6	4,1	5,3	11,7	12,6
الإناث	20,1	20,7	3,7	5,0	17,5	17,3
المجموع	15,5	16,2	4,0	5,3	13,2	13,8

المصدر : النشرة الإحصائية السنوية للمغرب، سنتي 2007 و2008

البيان رقم 20 : معدل البطالة للسكان البالغين 15 سنة فأكثر حسب الوسط والجنس بالجهة، سنتي 2006 و 2007

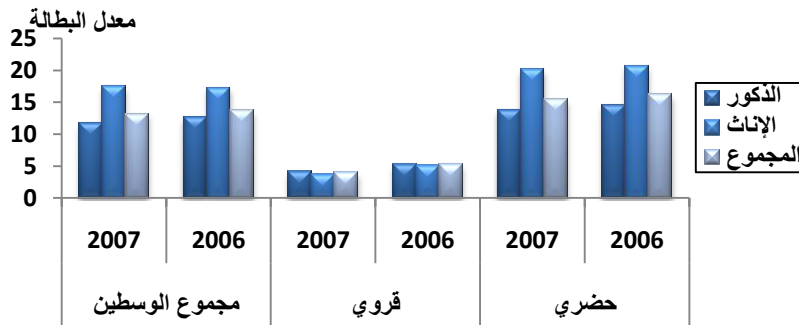

2.8 الحالة في المهنة للنشيطين المشتغلين

والعاطلين

انطلاقاً من المعطيات المبينة في الجدول أسفله، يتبين أن نسبة المستأجرين جد مرتفعة مقارنة مع باقي الحالات في المهنة حيث شكلت 65,5%. يأتي المستقلون في المرتبة الثانية بنسبة 23,8%، في حين لم تسجل باقي الحالات مجتمعة سوى 10,7%.

وفيما يتعلق بتوزيع الساكنة النشيطة حسب وسط الإقامة، فيلاحظ هيمنة المستأجرين بالوسط الحضري، حيث سجل نسبة 73,9%، يليهم المستقلون بنسبة 22,3%، في حين سجلت أضعف نسبة عند المشتغلين غير المأجورين (المساعد العائلي والمتعلم)، ب 3,6% .

أما بالوسط القروي، فيلاحظ تراجع نسبة المستقلين لفائدة المستأجرين مقارنة مع إحصاء 2004 ، حيث سجل على التوالي 28,9% و 36,2%، يليهم المشتغلون غير المأجورين بنسبة 34,9%.

الجدول رقم 30 : توزيع السكان النشيطين المشتغلين البالغين 15 سنة فأكثر حسب الحالة في المهنة ووسط الإقامة ، سنة 2007

المجموع	قروي	حضري	الحالة في المهنة
65,6	36,2	73,9	مستأجر
23,8	28,9	22,3	مستقل
10,5	34,9	3,6	عمل غير مؤدى عنه
1,0	-	0,2	أخر
100	100	100	المجموع

المصدر : مديرية الإحصاء

البيان رقم 21 : توزيع الساكنة النشيطة حسب الحالة في المهنة

و وسط الإقامة، سنة 2007

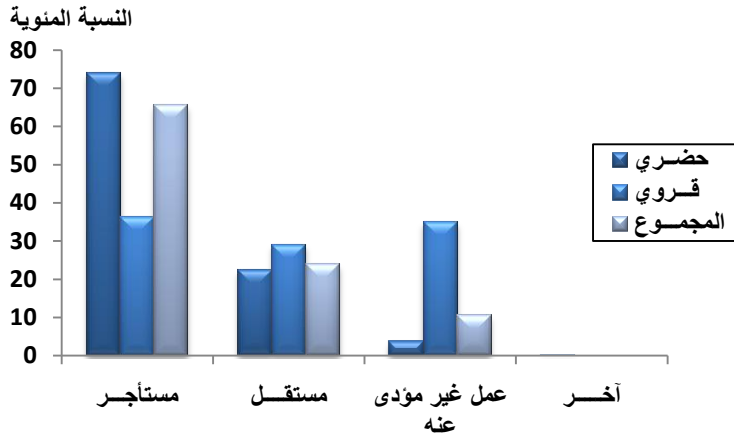

3.8 موظفو الإدارات العمومية

بلغ عدد موظفي الإدارات العمومية بالجهة 92.649 موظفا سنة 2007، ويمثل هذا العدد أكبر نسبة على الصعيد الوطني، حوالي 16,8% من العدد الإجمالي. وتشكل الإناث نسبة 42,2% من هذا العدد على صعيد الجهة.

كما تستحوذ عمالة الرباط لوحدها على 72,2% من مجموع موظفي الجهة مقابل 12,5% بعمالة سلا و10,1% بإقليم الخميسات و5,2% فقط بعمالة الصخيرات-تمارة وهذا راجع لتركز غالبية الإدارات العمومية بالعاصمة الإدارية الرباط.

**الجدول رقم 31: موظفو الدولة حسب الجنس وعمليات وإقليم الجهة،
31 دجنبر 2007**

العمالة أو الإقليم	ذكور	إناث	المجموع
الرباط	42245	28708	70953
سلا	4902	4851	9753
الصخيرات - تمارة	1966	1865	3831
الخميسات	5668	2444	8112
الجهة	54781	37868	92649

المصدر : النشرة الإحصائية السنوية للمغرب، سنة 2008

**البيان رقم 22 : موظفو الدولة حسب الجنس بعمليات وإقليم الجهة،
في 31 دجنبر 2007**

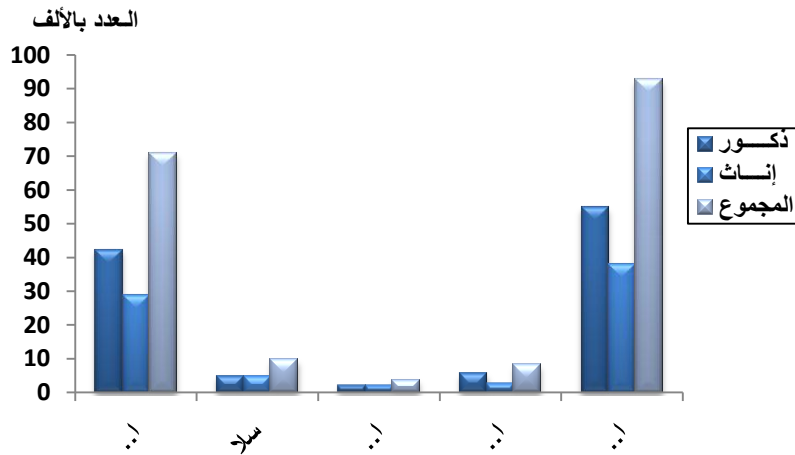

III المتغيرات الديموغرافية للسكان

تعد المتغيرات الديموغرافية من أهم المؤشرات التي تعتمد عليها الدراسات والتوقعات الديموغرافية. ومن بين هذه المتغيرات نذكر: الخصوبة والوفيات والزواجية.

1) الخصوبة

تعتبر الخصوبة أو الولادة من المحددات الأساسية للحركية الديمغرافية، حيث تستند الدراسات والبحوث لقياسها على مؤشرات إحصائية عدة من بينها المؤشر التركيبي للخصوبة : أي متوسط عدد الأطفال الذي يمكن للمرأة أن تنجبه خلال حياتها الإنجابية.

الجدول رقم 32 : نسب الخصوبة حسب فئات العمر و وسط الإقامة (%) والمؤشر التركيبي للخصوبة بالجهة سنتي 1994 و 2004

إحصاء 2004			إحصاء 1994			السنوات
المجموع	قروي	حضري	المجموع	قروي	حضري	وسط الإقامة
15,1	26,2	12,1	25,7	39,1	21,6	19 -15
79,3	122,4	69,2	92,0	140,1	80,5	24 -20
108,4	138,9	102,1	124,8	154,2	119,1	29 -25
111,5	132,4	107,2	130,0	168,1	122,8	34 -30
69,5	81,8	67,4	97,0	128,2	91,4	39 -35
26,5	36,4	24,7	45,9	72,2	40,0	44 -40
8,2	14,4	7,2	23,5	26,8	22,7	49 -45
2,1	2,8	2,0	2,7	3,6	2,5	المؤشر التركيبي للخصوبة

المصدر : الإحصاء العام للسكان والسكنى لسنوات 1994 و 2004

وتجدر الإشارة إلى أن المؤشر التركيبي للخصوبة عرف انخفاضا ملموسا على مستوى الجهة، حيث انتقل معدل الأطفال لكل امرأة من 2,7 طفل سنة 1994 إلى 2,1 طفل سنة 2004؛ أي بنسبة انخفاض وصلت إلى 22,2%. هذا وتعرف الخصوبة بالوسط الحضري انخفاضا أكثر منه بالوسط القروي، حيث مرت على التوالي من 2,5 طفل لكل امرأة سنة 1994 إلى طفلين لكل امرأة سنة 2004 ومن 3,6 أطفال لكل امرأة سنة 1994 إلى 2,8 لكل امرأة سنة 2004.

سجل بعمالة الرباط أضعف مؤشر تركيبي للخصوبة وصل 1,6 طفل لكل امرأة مقابل 2,1 طفل لكل امرأة بعمالة سلا و2,4 طفل لكل امرأة على صعيد عمالة الصخيرات-تمارة وإقليم الخميسات.

الجدول رقم 33 : تطور المؤشر التركيبي للخصوبة حسب عمالات وإقليم الجهة سنتي 1994 و2004

إحصاء 2004			إحصاء 1994			السنوات وسط الإقامة
المجموع	قروي	حضري	المجموع	قروي	حضري	
1,6	-	1,6	2,0	-	2,0	الرباط
2,1	2,9	2,1	3,0	4,7	2,9	سلا
2,4	2,7	2,4	3,1	3,5	2,9	الصخيرات-تمارة
2,4	2,8	1,9	3,1	3,5	2,4	الخميسات
2,1	2,8	2,0	2,7	3,6	2,5	المجموع

المصدر : الإحصاء العام للسكان والسكنى لسنوات 1994 و2004

البيان رقم 23 : تطور المؤشر التركيبي للخصوبة حسب العمالات والإقليم ، بين سنتي 1994 و2004

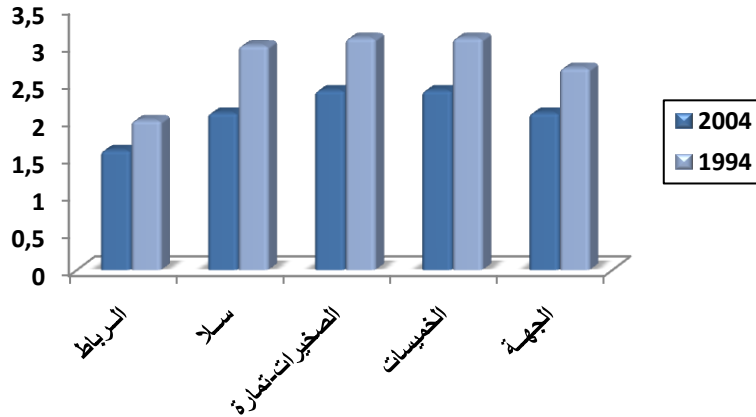

إن انخفاض معدل الأطفال لكل امرأة، يوضح تغييرا ملحوظا في مدى استجابة الأسر للبرامج التحسيسية لتنظيم الأسرة سواء بالوسط الحضري أو القروي وكذا على المستوى الجهوي.

2) الزواجية

يمكن تعريف الزواجية بدراسة العوامل الناتجة عن كل رباط أو زواج شرعي بين أشخاص من جنس مختلف. هذه الظاهرة يمكن تصنيفها إلى حالتين :

- الزواجية لدى العازبين (الزواج لأول مرة)؛
- الزواجية لدى من سبق لهم أن تزوجوا أكثر من مرة بعد فسخ العقد بسبب الطلاق أو الوفاة.

الجدول رقم 34: بنية ساكنة الجهة (15 سنة فأكثر) حسب الحالة العائلية والوسط والجنس سنتي 1994 و2004

الوسط	الحالة العائلية	إحصاء 1994			إحصاء 2004		
		المجموع	إناث	ذكور	المجموع	إناث	ذكور
حضري	عازب	48,1	35,4	41,6	45,8	35,7	40,6
	متزوج	50,2	51,4	50,9	52,5	51,2	51,8
	أرمل	0,7	9,2	5,0	0,9	3,8	2,4
	مطلق	0,9	4,0	2,5	0,8	9,4	5,2
قروي	عازب	45,6	29,2	37,3	45,5	30,6	38,0
	متزوج	52,6	58,2	55,4	52,8	56,4	54,6
	أرمل	1,0	9,9	5,5	0,7	2,6	1,6
	مطلق	0,7	2,7	1,7	1,0	10,5	5,8
الجهة	عازب	47,6	34,2	40,8	45,7	34,8	40,1
	متزوج	50,7	52,8	51,7	52,6	52,1	52,3
	أرمل	0,8	9,3	5,1	0,9	3,6	2,3
	مطلق	0,9	3,8	2,3	0,8	9,6	5,3

المصدر : الإحصاء العام للسكان والسكنى لسنوات 1994 و2004

تشير معطيات الجدول أعلاه إلى أن ظاهرة العزوبة عرفت انخفاضا ملموسا خلال الفترة الممتدة بين 1994 و2004. وقد انخفضت نسبة العزوبة على صعيد الجهة من 47,6% سنة 1994 إلى 45,7% سنة 2004 عند الذكور ومن 34,2% إلى 34,8% عند الإناث خلال نفس الفترة. تمس العزوبة الساكنة الحضرية أكثر من الساكنة القروية وذلك بسبب التحولات السوسيو-اقتصادية (البطالة والسكن وظروف المعيشة... إلخ) التي تعاني منها المدن أكثر من القرى.

وبالمقابل عرفت نسب المتزوجين على مستوى الجهة ارتفاعا بين سنوات 1994 و2004 يقدر ب 1,9 نقطة عند الذكور وانخفض هذا المؤشر ب 0,7 نقطة عند الإناث، وتزيد هذه النسب في الارتفاع أكثر بالوسط القروي خاصة عند الإناث.

تأتي فئة المتزوجين بالجهة في الصدارة بنسبة 52,3%. ويمثل المتزوجون الذكور 52,6% مقابل 52,1% عند الإناث. وهذا التباين الطفيف عند الذكور يمكن تفسيره بتعدد الزوجات رغم وتيرة انخفاضه خلال العقود الأخيرة وكذا إمكانية إعادة الزواج بين المطلقين والأرامل الذكور أكثر من الإناث.

ومن جهة أخرى، يلاحظ أن الترمل والطلاق يمس بشكل فائق النساء أكثر من الرجال حيث لا تتعدى نسب الأرامل والمطلقين على التوالي 0,9% و0,8% عند الذكور، بينما تصل إلى 3,6% و9,6% عند الإناث، وهذا راجع بالأساس إلى سهولة إعادة الزواج عند الرجل وإلى التفاوت في أمل الحياة عند الولادة المرتفع عند الإناث مقارنة مع الرجال.

(3) معدل السن عند الزواج الأول

يمكن من خلال دراسة مؤشرات الزواج الأول، الإحاطة بظاهرة انتقال الساكنة من العزوبة إلى حالة أخرى. وتترجم نتائج الجدول أسفله الاتجاه البنيوي السائد والذي يعبر عن تأخر تدريجي في معدل السن عند الزواج الأول، حيث بلغ بالجهة سنة 2004 حوالي 29,3 سنة (مقابل 29 سنة على الصعيد الوطني) مقابل 28,2 سنة 1994 مع مراعاة انخفاض هذا المؤشر عند الذكور والإناث على حد سواء والذي سجل 30,8 سنة و26,1 سنة على التوالي خلال سنة 1994 مقابل 31,9 سنة و26,8 سنة على التوالي خلال سنة 2004.

يلاحظ أيضا أن متوسط السن عند الزواج الأول عرف تطورا ملموسا بالوسط الحضري مقارنة مع الوسط القروي وهو مرتفع عند الذكور منه عند الإناث، حيث انتقل بالوسط الحضري من 31,2 سنة 1994 إلى 32,2 سنة 2004 عند الرجال، ومن 26,6 سنة إلى 27,4 سنة عند الإناث.

أما بالوسط القروي، فقد سجل نسبا أقل من الوسط الحضري، حيث انتقل من 28,9 سنة إلى 30,3 سنة عند الرجال، ومن 23,9 سنة إلى 25 سنة عند الإناث.

وتفيد الدراسات الديمغرافية أن سبب تأخر السن عند الزواج الأول يرجع بالأساس إلى أسباب اقتصادية واجتماعية (البطالة وفترة الدراسة والسكن ومستوى المعيشة...).

**الجدول رقم 35 : السن عند الزواج الأول حسب الجنس والوسط
بالجهة سنتي 1994 و2004**

الوسط	الجنس	إحصاء 1994	إحصاء 2004
الحضري	الذكور	31,2	32,2
	الإناث	26,6	27,4
	المجموع	28,7	29,7
القروي	الذكور	28,9	30,3
	الإناث	23,9	25,0
	المجموع	26,4	27,6
الجهة	الذكور	30,8	31,9
	الإناث	26,1	26,8
	المجموع	28,2	29,3

المصدر : الإحصاء العام للسكان والسكنى لسنوات 1994 و 2004

(4) مؤشر العزوبة النهائية

يدل مؤشر العزوبة النهائية أو العنوسة على نسبة العازبين الذين يفوق سنهم 55 سنة ضمن العازبين البالغين أكثر من 15 سنة. وحسب المعطيات الإحصائية المتعلقة بهذا المؤشر، يتبين أنه أكثر ارتفاعاً عند الإناث بالوسط الحضري، إذ نلاحظ أن 3,9% من النساء المسنات (أكثر من 55 سنة) لا زلن عازبات في الوقت الذي نجد فقط 3,3% من الذكور العزاب من نفس الفئة العمرية، مما يجعل النساء أكثر عرضة لظاهرة العزوبة من الرجال.

الجدول رقم 36 : مؤشر العزوبة النهائية (البالغين 55 سنة فأكثر) حسب الجنس ووسط الإقامة سنتي 1994 و 2004

الجنس	إحصاء 1994			إحصاء 2004		
	حضري	قروي	المجموع	حضري	قروي	المجموع
الذكور	2,9	1,6	2,6	3,3	3,0	3,3
الإناث	1,0	0,6	0,9	4,3	1,9	3,9

المصدر : الإحصاء العام للسكان والسكنى لسنوات 1994 و 2004

إن افتتاح النسب المئوية للعزاب حسب فئات الأعمار يبين أن الزواج المبكر قد تراجع خلال فترة 1994-2004 بالوسطين الحضري والقروي وكذلك حسب الجنس، حيث سجل بالجهة، بالنسبة لفئات الأعمار المتراوحة بين 25 و29 سنة، حوالي 74% من الرجال و43,6% من النساء لا زالوا عزابا سنة 2004، في حين كانت هذه النسب على التوالي 69,9% من الرجال و39,2% من النساء سنة 1994.

الجدول رقم 37 : نسبة العازبين حسب فئات الأعمار والوسط والجنس بالجهة سنتي 1994 و2004

إحصاء 2004			إحصاء 1994			الجنس	الوسط
29 -25	24 -20	19 -15	29 -25	24 -20	19 -15		
76,5	95,8	99,4	73,2	93,6	99,4	الذكور	حضري
45,7	68,9	92,5	41,0	64,5	90,8	الإناث	
60,2	81,6	95,9	56,5	78,6	95,0	المجموع	
63,1	89,8	99,1	54,1	87,7	99,0	الذكور	قروي
33,6	51,6	85,3	29,9	47,9	83,4	الإناث	
48,3	70,5	92,5	42,0	67,9	91,4	المجموع	
74,0	94,5	99,3	69,9	92,3	99,3	الذكور	الجهة
43,6	65,6	91,0	39,2	61,3	89,1	الإناث	
58,1	79,5	95,1	54,0	76,5	94,1	المجموع	

المصدر : الإحصاء العام للسكان والسكنى لسنة 1994 و2004

5) وفيات الأطفال

يقدم الجدول 20 عدد وفيات الأطفال الذين تقل أعمارهم عن 15 سنة خلال سنة 2001 بالجهة حيث تبين المعطيات المدونة فيه أن هذه الظاهرة تمس بحدة أكبر الأطفال الذين يقل عمرهم عن سنة وذلك بنسبة تفوق بقليل النصف، وتأتي بعد ذلك الفئة العمرية (1-5) بنسبة 22%. أما

حسب الجنس، فيلاحظ أن الذكور هم الأكثر عرضة للوفاة من الإناث عند هذا السن المبكر بنسبة 58%.

أما حسب الوسط، فيلاحظ أن عدد الأطفال المتوفون بالوسط الحضري يشكل نسبة 81% من مجموع وفيات الأطفال المسجلة بالجهة. أما إذا أخذنا بعين الاعتبار سن المتوفى، فتبقى الملاحظات المسجلة سابقا سائرة المفعول.

الجدول رقم 38 : توزيع وفيات الأطفال¹ حسب فئات الأعمار ومحل الإقامة الاعتيادية بالجهة سنة 2001

سن المتوفى	الحضري			القروي			المجموع	
	الذكور	الإناث	المجموع	الذكور	الإناث	المجموع	الذكور	الإناث
أقل من سنة	172	127	299	32	32	64	204	159
1-4 سنة	69	54	123	23	13	36	92	67
5-9 سنة	45	39	84	10	5	15	55	44
10-14 سنة	48	28	76	17	5	22	65	33
المجموع	334	248	582	82	55	137	416	303

المصدر : النشرة الإحصائية السنوية للمغرب سنة 2005 (إحصائيات الحالة المدنية)

¹ يشمل المتوفين الذين توجد إقامتهم الاعتيادية بالخارج وكذلك الذين لم يصرح بمكان إقامتهم

البيان رقم 24 : توزيع وفيات الأطفال بالجهة حسب الجنس وفئات الأعمار، سنة 2001

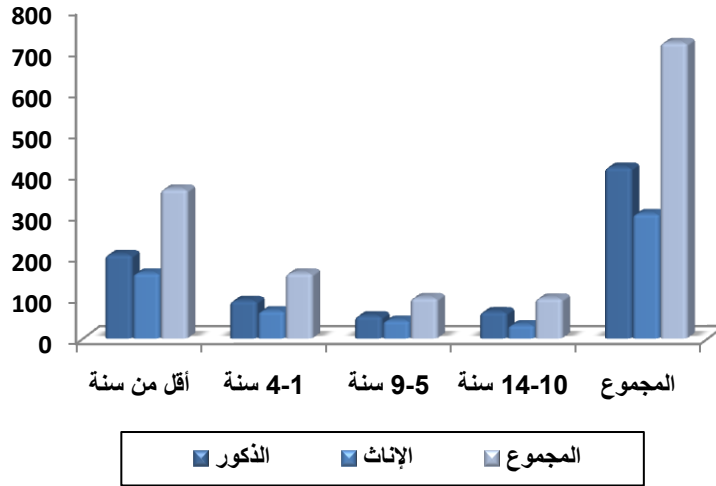

(VI) القطاعات الإجتماعية

(1) التربية و التكوين

مازال قطاع التربية والتعليم يشكل إحدى الاهتمامات الكبرى التي تليها الدولة عناية خاصة من خلال دمج بين أولويات مخططات التنمية الإقتصادية والإجتماعية وكذلك من خلال البرامج القطاعية أو المندمجة كالميثاق الوطني للتربية والتكوين من أجل خلق نظام تعليمي يساير متطلبات المغرب المعاصر والمنفتح على عالم التكنولوجيا والمعرفة.

1.1) الأمية و التمدرس

← الأمية

تعتبر الأمية آفة اجتماعية لكونها تساهم في عرقلة التنمية الاقتصادية والاجتماعية للمجتمعات التي تستفحل في أوساطها، وبالتالي تنعكس سلبا على ظروف ومستوى العيش لدى المواطنين الأميين بصفة خاصة وعلى المجتمع بصفة عامة.

حسب نتائج الإحصاء العام للسكان والسكنى لسنة 2004 تقدر نسبة الأمية للسكان الذين تفوق أعمارهم 10 سنوات بالجهة ب 32,2% مقابل 43% على الصعيد الوطني، في حين قدرت هذه النسبة خلال سنة 1994 ب 41,2% و 55% على التوالي. ويظهر من خلال هذه المعطيات، أن هناك تحسن سواء على المستوى الجهوي أو الوطني وذلك راجع إلى المجهودات المبذولة في هذا المجال سواء من خلال دروس النظام التربوي أو دروس محو الأمية التي تساهم بقسط كبير في اجتثاث هذه الآفة من المجتمع المغربي.

وحسب وسط الإقامة، فإن الأمية تستفحل بالوسط القروي بنسبة أكبر مقارنة مع الوسط الحضري، إذ تصل إلى 58,3% مقابل 26,3% بالوسط الحضري. أما حسب الجنس، فيتضح أن النساء بكلا الوسطين يعانين أكثر من هذه الظاهرة وخاصة بالوسط القروي لتصل نسبة الأميات منهن 72,3%.

الجدول رقم 39 : نسبة الأمية عند الأشخاص البالغين 10 سنوات فأكثر حسب
عمالات وإقليم الجهة والوسط سنة 2004

الجهة	الخميسات	الصخيرات تمارة	سلا	الرباط	الجنس	الوسط
16,6	20,3	19,8	17,8	12,3	ذكور	حضري
35,5	44,9	38,2	37,7	28,6	إناث	
26,3	33,3	29,1	27,9	20,7	المجموع	
44,5	47,1	34,9	45,6	-	ذكور	قروي
72,3	76,0	57,9	74,2	-	إناث	
58,3	61,7	46,2	59,6	-	المجموع	
21,8	36,1	23,3	19,7	12,3	ذكور	المجموع
42,1	62,4	42,6	40,0	28,6	إناث	
32,2	49,6	32,9	29,9	20,7	المجموع	

المصدر : الإحصاء العام للسكان والسكنى لسنة 2004

من خلال قراءة الجدول أعلاه يظهر أن هناك تفاوت في نسبة الأمية بعمالات وإقليم الجهة حيث تبلغ 49,6% بإقليم الخميسات و32,9% بعمالة الصخيرات-تمارة و29,9% بعمالة سلا و20,7% بعمالة الرباط وهذا التفاوت راجع بالأساس إلى أهمية السكان الحضريين لكل عمالة أو إقليم. أما حسب الجنس، فيلاحظ أن نسبة الإناث اللاتي يعانين من مشكلة الأمية سجلت نسبة مرتفعة وصلت إلى حدود 62,4% بإقليم الخميسات و42,6% بعمالة الصخيرات-تمارة و40% بعمالة سلا و28,6% بعمالة الرباط. أما بالنسبة للذكور، فسجلت نسبة تقل بكثير مما سجل لدى الإناث.

إن تحليل الأمية حسب فئات الأعمار تبين وجود علاقة وطيدة بين نسبة الأمية والسن، حيث يلاحظ تزايدا في هذه النسبة انتقالا من فئة الشباب إلى فئة المسنين كما يوضح الجدول أسفله :

الجدول رقم 40 : نسبة الأمية حسب فئات الأعمار ووسط الإقامة و عملات وإقليم الجهة سنة 2004

فئات الأعمار	الرباط		سلا		الصخيرات- تمارة		الخميسات		الجهة	
	حضري	قروي	حضري	قروي	حضري	قروي	حضري	قروي	حضري	قروي
14-10	2,1	2,6	22,1	3,0	8,5	3,3	23,5	2,6	20,4	2,6
24-15	9,3	13,2	49,8	13,8	28,0	13,7	48,1	12,2	44,3	12,2
34-25	14,0	23,8	66,4	25,6	47,7	28,0	62,0	21,2	59,4	21,2
49-35	21,6	37,7	78,0	41,2	66,4	44,9	77,9	33,4	75,4	33,4
50 فما فوق	45,4	59,7	87,5	61,4	82,8	70,2	89,9	55,4	88,5	55,4
المجموع	20,7	27,9	59,6	29,1	46,2	33,3	61,7	26,3	58,3	26,3

المصدر : الإحصاء العام للسكان والسكنى لسنة 2004

← الساكنة المتمدرسة ذات 10 سنوات فأكثر

على الصعيد الجهوي، تفوق نسبة الأشخاص الذين لم يلجوا قط أية مؤسسة تعليمية نظيرتها على الصعيد الوطني خلال سنة 2004 حيث سجل 32,4% بالأول مقابل 30,3% فقط بالثاني. وبخصوص باقي مستويات الدراسة فنسبها بالجهة تقل عن مثيلاتها على الصعيد الوطني، باستثناء التعليم العالي الذي يحدث فيه العكس، أي 9,4% مقابل 6% وذلك راجع إلى تمركز المؤسسات التعليمية الجامعية بعاصمة الجهة، وهكذا نسجل 2% مقابل 5,1% في التمهيدي و56,2% مقابل 58,6% في الابتدائي والإعدادي والثانوي.

أما حسب العمالات والإقليم وبدون التمييز بين وسط الإقامة نجد أعلى نسبة من الأشخاص 'دون أي مستوى دراسي' بإقليم الخميسات بنسبة 49,6% مقابل 33,1% بعمالة الصخيرات-تمارة و30,1% بعمالة سلا وأخيرا 21,2% بعمالة الرباط. وفيما يخص المستوى التمهيدي، تم تسجيل نسبا ضعيفة ومتقاربة بين عمالات وإقليم الجهة لا تتعدى 2,2%. أما المستوى الابتدائي والإعدادي والثانوي، فعمالة سلا سجلت أكبر نسبة ب 60,1% تليها عمالة الرباط بفارق ضئيل (أي 59,6%) ثم تأتي عمالة الصخيرات-تمارة بما قدره 57,5% وفي الأخير يأتي إقليم الخميسات ب 45% مسجلا بذلك أضعف نسبة.

في الأخير يأتي التعليم العالي حيث نجد في المرتبة الأولى عمالة الرباط بنسبة 17,5% تليها عمالتي سلا والصخيرات-تمارة ب 7,7%

و7,5% على التوالي وفي الأخير نجد إقليم الخميسات بنسبة ضعيفة تقدر ب 3,1% وهذا راجع بالأساس إلى بعد هذا الإقليم عن المؤسسات التعليمية الجامعية مقارنة مع باقي عمالات الجهة.

الجدول رقم 41 : توزيع الساكنة ذات 10 سنوات فأكثر حسب مستوى الدراسة ووسط الإقامة سنة 2004

مجموع الجهة			الخميسات			الصخيرات-تمارة			سلا			الرباط	مستوى الدراسة
المجموع	قروي	حضري	المجموع	قروي	حضري	المجموع	قروي	حضري	المجموع	قروي	حضري		
32,4	58,0	26,6	49,6	61,4	33,6	33,1	45,9	29,3	30,1	58,8	28,2	21,2	بدون
2,0	2,2	1,9	2,2	2,3	2,1	1,9	1,9	1,9	2,1	1,8	2,1	1,7	التمهيدي
25,4	24,3	25,7	23,7	22,2	25,9	28,2	30,3	27,6	26,9	26,3	26,9	23,4	الابتدائي
17,8	10,8	19,4	13,6	9,8	18,6	18,2	14,8	19,2	19,6	9,8	20,2	18,8	الإعدادي
13,0	3,6	15,1	7,7	3,3	13,8	11,1	5,2	12,9	13,6	2,5	14,4	17,4	الثانوي
9,4	1,1	11,2	3,1	0,9	6,1	7,5	2,0	9,1	7,7	0,8	8,2	17,5	العالي
100,0	100,0	100,0	100,0	100,0	100,0	100,0	100,0	100,0	100,0	100,0	100,0	100,0	المجموع

المصدر : الإحصاء العام للسكان والسكنى لسنة 2004

التربية غير النظامية ومحو الأمية

• محو الأمية

استفاد من دروس محو الأمية بالجهة خلال الموسم الدراسي 2003-2004، 25.229 مستفيد ومستفيدة، 4.106 منهم قرويون و1.951 إناث. نجح في الامتحانات 7.923 مشارك ومشاركة، منهم 1.397 من العالم القروي ومنهم 969 من الإناث.

أما فيما يخص برنامج الموسم الدراسي 2004-2005 فقد كان من المنتظر أن يتم تسجيل ما يقارب 51.000 مستفيد ومستفيدة ولكن يتضح من خلال الإحصائيات المبينة في الجدول أسفله أن أكثر من نصف هذا العدد تم تسجيله.

الجدول رقم 42 : توزيع مراكز محو الأمية حسب النيابات وعدد المستفيدين من هذا البرنامج، للموسم الدراسي 2004-2005

العمالة أو الإقليم	العدد المرتقب	عدد المسجلين	الفرق	عدد المراكز	عدد المكونين
الرباط	10000	7626	2374	54	81
سلا	19000	4764	14236	74	126
الصخيرات-تمارة	8000	4379	3621	34	162
الخميسات	14000	5540	8460	182	230
المجموع	51000	22309	28691	344	599

المصدر: الأكاديمية الجوية للتربية والتكوين سنة 2005

بلغ عدد المكونين بالجهة 599 مكون منهم 230 مكون بنيابة الصخيرات-تمارة و126 و81 مكون بنيابتي سلا والرباط على التوالي.

• التربية غير النظامية

- تأطير عمل الجمعيات :

عملت الأكاديمية على التتبع الإداري والتربوي لأقسام التربية غير النظامية، بهدف الرفع من أعداد المستفيدين وتحسين جودة برامج التربية غير النظامية. كما نظمت 9 ندوات تكوينية لفائدة رؤساء الجمعيات والمربيين وتأطيرهم من طرف هيئات التفتيش.

- تعبئة الموارد الداخلية :

يتعلق الأمر بالمتطوعين من رجال التربية والتعليم لتدريس أو لتكوين منشطي الجمعيات، كما تم تسخير الموارد المادية المتوفرة بالمؤسسات التعليمية (قاعات- مكتبات - معدات ديداكتيكية...) لهذه الغاية. وقد بلغ عدد المستفيدين على صعيد الجهة ما مجموعه 3.633 منهم 1.956 من الإناث، وانخرطت فيه 11 جمعية من المجتمع المدني وعمل في هذا المجال 133 منشط، منهم 85 إناثا، واهتم بجانب الإشراف والتكوين 19 مكونا، منهم 4 إناث.

◀ تطور أعداد المتدرسين

◀ التعليم الأولي

يشكل التعليم الأولي اللبنة الأساسية في مجال التربية والتعليم، حيث يمكن الأطفال الذين لم يبلغوا سن التمدرس من الانسجام بكل سهولة في

مجال التربية والاستئناس في تعلم المبادئ الأساسية للكتابة والقراءة. تتم هذه المرحلة بالمدارس القرآنية والمدارس العصرية ويقدم الجدول التالي وضعية هذا النوع من التعليم بالجهة :

**الجدول رقم 43 : توزيع تلاميذ ومربي التعليم الأولي العصري بالجهة،
السنة الدراسية 2007-2008**

التعليم العصري			التعليم القرآني			العمالة أو الإقليم
الأقسام	الإناث منهم	التلاميذ	المربون	الإناث منهم	التلاميذ	
329	3709	6709	541	5104	10403	الرباط
157	1912	4032	1388	13786	28739	سلا
110	1133	2382	369	3988	7889	الصخيرات-تمارة
21	255	533	369	3846	8513	الخميسات
617	6557	13656	2667	26724	55544	المجموع

المصدر : النشرة الإحصائية السنوية للمغرب سنة 2008

يتبين من خلال الجدول أعلاه، أن الكاتيب القرآنية للجهة استقبلت 55.544 تلميذ خلال الموسم الدراسي 2007-2008 منهم 48,1% إناثا. ويتوزعون على العمالات والإقليم على الشكل التالي : 51,7% بعمالة سلا و18,7% بعمالة الرباط و15,3% بإقليم الخميسات و14,2% بعمالة الصخيرات-تمارة. وقد وصل عدد المربين بهذه المؤسسات ما يناهز 2.667 مربي؛ أي بمعدل 21 تلميذا لكل مربي على الصعيد الجهوي.

أما بخصوص التعليم العصري، فإن الجهة تتوفر على 617 قسم موزعة حسب عمالات وإقليم الجهة على الشكل التالي : 53,3% تتمركز بعمالة الرباط و25,4% بعمالة سلا و17,8% بعمالة الصخيرات-تمارة و3,4% بإقليم الخميسات. وقد بلغ عدد التلاميذ خلال الموسم الدراسي 2007-2008 حوالي 13.656 تلميذ، وتشكل الإناث 48% من هذا العدد. كما أن 49,1% منهم تابعوا تعليمهم الأولي العصري بمدارس عمالة الرباط

و29,5% بعمالة سلا و17,4% بعمالة الصخيرات-تمارة و3,9% فقط بإقليم الخميسات.

◀ التعليم الأساسي

يشتمل التعليم الأساسي على طورين :

- الطور الأول ومدته ست سنوات، يؤدي عند نهايته إما إلى الطور الثاني أو إلى التكوين المهني حسب ميولات ومؤهلات التلاميذ؛
- الطور الثاني ومدته ثلاث سنوات، يؤدي إلى التعليم الثانوي أو إلى التكوين المهني.

ومن بين الأهداف الأساسية المحددة للتعليم الأساسي، تعميم التمدرس لفائدة الأطفال البالغين سن التمدرس وتقليص عدم تساوي الحظوظ بين الجنسين وبين الوسطين الحضري والقروي فيما يخص الولوج للمدارس.

• السلك الأول من التعليم الأساسي

- التعليم العمومي

يبين الجدول التالي وضعية عدد تلاميذ الوسطين الحضري والقروي حسب عمالات وإقليم الجهة خلال الموسم الدراسي 2007-2008 :

الجدول رقم 44 : عدد التلاميذ حسب وسط الإقامة و عمالات وإقليم الجهة،

السنة الدراسية 2007-2008

مجموع الوسطين		الوسط القروي		الوسط الحضري		العمالة أو الإقليم
الإناث	المجموع	الإناث	المجموع	الإناث	المجموع	
17187	35218	-	-	17187	35218	الرباط
41205	85747	4108	8886	37097	76861	سلا
21946	46039	6641	13989	15305	32050	الصخيرات-تمارة
29502	65253	16418	37681	13084	27572	الخميسات
109840	232257	27167	60556	82673	171701	الجهة

المصدر: النشرة الإحصائية السنوية للمغرب سنة 2008

بلغ عدد التلاميذ الذين تابعوا دراستهم في السلك الأول من التعليم الأساسي خلال الموسم الدراسي 2007-2008 بالجهة 232.257 تلميذ، تمثل الفتيات 47,3%. ومن جهة أخرى فإن 36,9% من العدد الإجمالي للتلاميذ يوجد بعمالة سلا و28,1% بإقليم الخميسات مقابل 19,8% بعمالة الصخيرات-تمارة و15,2% بعمالة الرباط. أما حسب الوسط، فيستحوذ الوسط الحضري على نسبة 73,9% من عدد التلاميذ الذين تابعوا دراستهم خلال الموسم الدراسي 2007-2008 مقابل 24,6% بالوسط القروي.

الجدول رقم 45 : هيئة التدريس حسب الجنس والوسط و عمالات وإقليم الجهة، السنة الدراسية 2007-2008

مجموع الوسطين		الوسط القروي		الوسط الحضري		العمالة أو الإقليم
الإناث	المجموع	الإناث	المجموع	الإناث	المجموع	
1041	1271	-	-	1241	1271	الرباط
1777	2737	159	339	1618	2398	سلا
903	1346	243	440	660	906	الصخيرات - تمارة
921	2603	411	1753	510	850	الخميسات
4642	7957	813	2532	3829	5425	الجهة

المصدر: النشرة الإحصائية السنوية للمغرب سنة 2008

خلال الموسم الدراسي 2007-2008، بلغ عدد المدرسين بالجهة 7.957 مدرس، حيث تمثل النساء نسبة 58,3% من هيئة التدريس المزاولة بالجهة. أما حسب التوزيع الجغرافي، فيلاحظ أن 68,2% من هذا العدد يزاول مهامه بالوسط الحضري مقابل 31,8% بالوسط القروي. ومن ناحية أخرى فإن 34,4% من العدد الإجمالي لهيئة التدريس يوجد بعمالة سلا و32,7% بإقليم الخميسات مقابل 16,9% بعمالة الصخيرات-تمارة وفي الأخير تأتي عمالة الرباط بنسبة 16%.

الجدول رقم 46 : توزيع مؤسسات السلك الأول الأساسي حسب عمالات وإقليم الجهة والوسط ، السنة الدراسية 2007-2008

مجموع الوسطين			الوسط القروي			الوسط الحضري			العمالة أو الإقليم
عدد الحجرات	عدد الفصول	عدد المؤسسات	عدد الحجرات	عدد الفصول	عدد المؤسسات	عدد الحجرات	عدد الفصول	عدد المؤسسات	
1022	1143	82	-	-	-	1022	1143	82	الرباط
1723	2545	123	198	325	15	1525	2220	108	سلا
872	1319	63	302	432	21	570	887	42	الصخيرات تمارة
1863	2536	138	1329	1733	103	534	803	35	الخميسات
5480	7543	406	1829	2490	139	3651	5053	267	الجهة

المصدر : النشرة الإحصائية السنوية للمغرب سنة 2008

تتوفر الجهة على 406 مؤسسة للسلك الأول من التعليم الأساسي ويتمركز 65,8% من هذه المؤسسات بالوسط الحضري و91,1% من هذه الفرعيات بالوسط القروي. وتتوفر المؤسسات التعليمية بالجهة على 5480 حجرة مستعملة، 66,6% منها تتمركز بالوسط الحضري وكذلك 7543 فصل، 67% منها تتواجد بالحوضر. أما حسب عمالات وإقليم الجهة، فيلاحظ أن إقليم الخميسات يحظى ب34% من المؤسسات الكائنة بالجهة، تليه عمالة سلا بنسبة 30,3%، ثم عمالة الرباط بنسبة 20,2% وفي الأخير تأتي عمالة الصخيرات-تمارة بنسبة 15,5%.

ومن خلال معطيات الجدول أعلاه يمكن الإشارة أن عدد التلاميذ لكل مدرس بلغ حوالي 29 بالنسبة لمجموع الجهة، مقابل 32 تلميذا بالوسط الحضري و24 بالوسط القروي. أما فيما يخص عدد التلاميذ لكل حجرة أو فصل دراسي فيلاحظ تفاوت كبير بين الواسطين حيث تم تسجيل 20 تلميذا بالوسط الحضري مقابل 14 تلميذا بالوسط القروي.

- التعليم الخصوصي

استقبلت المؤسسات الحرة للسلك الأول أساسي خلال الموسم الدراسي 2007-2008 حوالي 49977 تلميذا. تمثل الفتيات نسبة 47,9% من العدد الإجمالي للجهة. وعلى صعيد العمالات والإقليم تشكل عمالة الرباط أكبر نسبة تقدر بحوالي 47,2%، تليها عمالة سلا بنسبة 34,4% ثم عمالة الصخيرات-تمارة بنسبة 13,6% وأخيرا إقليم الخميسات بمعدل 4,8% فقط من العدد الإجمالي للجهة.

الجدول رقم 47 : توزيع عدد التلاميذ بالتعليم الخاص حسب عمالات وإقليم
الجهة، السنة الدراسية 2007-2008

المجموع		الإناث		الذكور		العمالة أو الإقليم
النسبة	العدد	النسبة	العدد	النسبة	العدد	
47,2	23567	47,9	11459	46,5	12108	الرباط
34,4	17207	33,8	8083	35,0	9124	سلا
13,6	6813	13,7	3276	13,6	3537	الصخيرات-تمارة
4,8	2390	4,6	1102	4,9	1288	الخميسات
100	49977	100	23920	100	26057	المجموع

المصدر: النشرة الإحصائية السنوية للمغرب سنة 2008

• السلك الثاني من التعليم الأساسي
- التعليم العمومي

بلغ عدد التلاميذ الذين تابعوا دراستهم في هذا السلك خلال الموسم الدراسي 2007-2008 بالجهة حوالي 133.326 تلميذ، حيث تمثل الفتيات نسبة 47,8% من هذا العدد. أما حسب العمالات والإقليم، فقد استقبلت عمالة سلا أكبر نسبة ب 40,2%، مقابل 20,3% بعمالة الرباط و20% بعمالة الصخيرات-تمارة وأخيرا 19,5% بإقليم الخميسات.

أما فيما يخص الحجرات والفصول المستعملة، فقد بلغ عددها على التوالي 2.771 و3.627 موزعة على 123 مؤسسة و8 ملحقات تعليمية. ومن جهة أخرى، بلغ متوسط عدد التلاميذ في كل قسم حوالي 37 تلميذا على مستوى الجهة مقابل 32 تلميذا بعمالة الرباط و39 تلميذا بعمالة سلا و38 تلميذا بكل من عمالة الصخيرات-تمارة و إقليم الخميسات. يؤثر هذا الإكتظاظ بالجهة سلبا على مردودية الأستاذ داخل الفصل و على جودة استيعاب التلاميذ للدرس و بالتالي تدني مستوى التعليم العمومي بالجهة.

الجدول رقم 48 : عدد تلاميذ السلك الثاني أساسي حسب وسط الإقامة والجنس بعمالات وإقليم الجهة، السنة الدراسية 2007-2008

الجهة		الوسط القروي			الوسط الحضري			العمالة أو الإقليم	
المجموع		المجموع		الإناث	المجموع		الإناث		
النسبة	العدد	النسبة	العدد		النسبة	العدد			
20,3	27129	13483	-	-	-	23,3	27129	13483	الرباط
40,2	53629	26338	14,6	2455	1032	43,9	51174	25306	سلا
19,5	25999	12806	26,5	4450	2039	18,5	21549	10767	الصخيرات تمارة
20,0	26569	11082	58,9	9876	3475	14,3	16693	7607	الخميسات
100	133326	63709	100	16781	6546	100	116545	57163	الجهة

المصدر: النشرة الإحصائية السنوية للمغرب سنة 2008

الجدول رقم 49 : عدد المؤسسات والفصول والحجرات المستعملة بالسلك الثاني من التعليم الأساسي

حسب الوسط وعمالات وإقليم الجهة، السنة الدراسية 2007-2008

المجموع			الوسط القروي			الوسط الحضري			العمالة أو الإقليم
الفصول	الحجرات	المؤسسات	الفصول	الحجرات	المؤسسات	الفصول	الحجرات	المؤسسات	
858	850	31	-	-	-	858	850	31	الرباط
1389	943	42	118	55	4	1271	888	38	سلا
676	468	27	66	85	7	610	383	20	الصخيرات تمارة
704	510	23	267	204	13	437	306	10	الخميسات
3627	2771	123	451	344	24	3176	2427	99	الجهة

المصدر: النشرة الإحصائية السنوية للمغرب سنة 2008

أما فيما يخص هيئة التدريس بالجهة، فقد بلغ عددها حوالي 5.067 إطار (52,8% منهم إناثا) موزعين على صعيد العمالات والإقليم على النحو التالي : 34,1% بعمالة سلا و28,6% بعمالة الرباط و19,8% بإقليم الخميسات و17,5% بعمالة الصخيرات-تمارة.

وحسب الوسط، يستقبل الوسط الحضري النصيب الأكبر من الأطر، حيث أن 87,3% من هيئة التدريس تعمل بالمدن، تمثل منها الإناث حوالي 55,4%، و12,7% فقط بالوسط القروي، 34,9% منهم إناثا.

الجدول رقم 50 : هيئة التدريس بالسلك الثاني من التعليم الأساسي حسب الوسط وعمالات وإقليم الجهة،

السنة الدراسية 2007-2008

الجهة		الوسط القروي			الوسط الحضري			العمالة أو الإقليم	
المجموع		الإناث	المجموع		الإناث	المجموع			
النسبة	العدد		النسبة	العدد		النسبة	العدد		
28,6	1453	939	-	-	-	32,9	1453	939	الرباط
34,1	1726	909	14,0	90	43	37,0	1636	866	سلا
17,5	887	524	25,5	164	87	16,3	723	437	الصخيرات-تمارة
19,8	1001	305	60,5	390	95	13,8	611	210	الخميسات
100	5067	2677	100	100	225	100	4423	2452	الجهة

المصدر : النشرة الإحصائية السنوية للمغرب سنة 2008

- التعليم الخصوصي

على غرار ما يقع على الصعيد الوطني، لم يعرف قطاع التعليم الخصوصي بالجهة الاهتمام الكافي بهذا الطور من التعليم، حيث لم يستوعب خلال الموسم الدراسي 2007-2008 سوى 9.290 تلميذ أي ما يمثل 6,5% من مجموع تلاميذ الطور الثاني من التعليم الأساسي بالجهة. ومن جهة أخرى تمثل الفتيات نسبة 4,0% فقط من العدد الإجمالي لتلاميذ هذا السلك بالجهة.

أما على صعيد العمالات والإقليم، شكلت عمالة الرباط نسبة تقدر بحوالي 62,0% ثم عمالة سلا بنسبة 20,2% فعمالة الصخيرات-تمارة بنسبة 11,6% وأخيرا إقليم الخميسات بنسبة 6,2%.

الجدول رقم 51 : توزيع عدد تلاميذ التعليم الخصوصي بالسلك الثاني من التعليم الأساسي حسب عمالات وإقليم الجهة، السنة الدراسية 2007-2008

العمالة أو الإقليم	الذكور		الإناث		المجموع	
	العدد	(%)	العدد	(%)	العدد	(%)
الرباط	3018	59,7	2746	64,8	5764	62,0
سلا	1090	21,6	783	18,5	1873	20,2
الصخيرات تمارة	591	11,7	487	11,5	1078	11,6
الخميسات	351	7,0	221	5,2	575	6,2
المجموع	5053	100	4237	100	9290	100

المصدر: النشرة الإحصائية السنوية للمغرب سنة 2008

البيان رقم 25 : توزيع عدد تلاميذ التعليم الخصوصي بالسلك الثاني
من التعليم الأساسي حسب عمالات وإقليم الجهة
السنة الدراسية 2007-2008

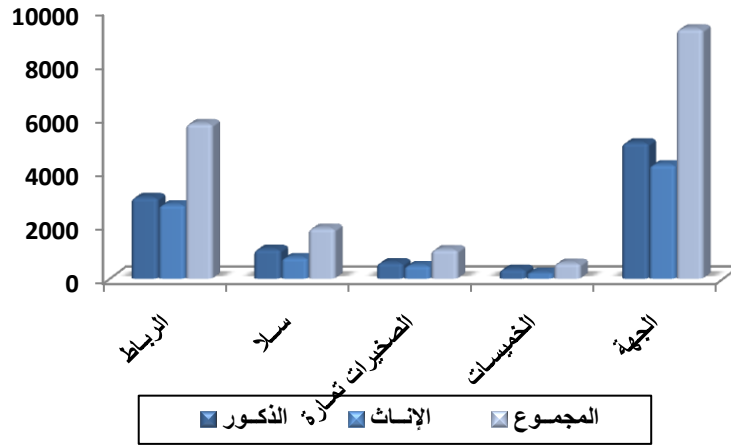

التعليم الثانوي

من أهم المحاور التي ارتكز عليها إصلاح التعليم الثانوي، نذكر :

- تعريب التعليم الثانوي؛
- تنمية التعليم بالوسط القروي وملاءمة مضمونه مع الخصوصيات المحلية؛
- تكوين مستمر لرجال التعليم وتطوير مناهج التكوين؛
- تعزيز الجهوية ولا مركزية المصالح التعليمية؛
- إحداث أقسام للتكوين المهني داخل الثانوية من أجل توجيه التلاميذ نحو الحياة العملية.

- التعليم العمومي

تتوفر الجهة على 74 ثانوية تضم 1.616 حجرة و 1.932 فصل مستعمل، أما عدد التلاميذ الذين تابعوا دراستهم في هذا السلك برسم السنة الدراسية 2007-2008 فقد بلغ 70433 تلميذ، حيث تشكل الإناث حوالي 52,2% من هذا العدد وهو مؤشر جد مهم نظرا لدلالته على الأهمية التي توليها الدولة لتمدرس الفتيات. وعلى مستوى عمالات وإقليم الجهة، تحظى عمالة سلا بأكبر نسبة لعدد التلاميذ المسجلين بهذا السلك وذلك بحوالي 37,8% مقابل 27,4% بعمالة الرباط و17,5% بإقليم الخميسات وفي الرتبة الأخيرة نجد عمالة الصخيرات-تمارة بنسبة 17,3%.

وحسب الوسط، نلاحظ أن 94% من التلاميذ يتابعون دراستهم بمؤسسات تعليمية حضرية، في حين أن 6% فقط يتابعون تعليمهم بالوسط القروي. ونفس الملاحظة تنطبق على المؤسسات التعليمية، حيث أن 85,1% منها تتمركز بالوسط الحضري.

أما فيما يخص هيئة التدريس داخل الجهة، فقد بلغ عدد المدرسين المزاولين بهذا السلك 3.634 أستاذ. وبذلك يكون متوسط عدد التلاميذ لكل أستاذ على الصعيد الجهوي 19 تلميذا. أما معدل عدد التلاميذ في كل حجرة أو فصل فقد وصل إلى 20 تلميذا على صعيد الجهة، مقابل 24 تلميذا بعمالة سلا ، 20 تلميذا بعمالة الصخيرات-تمارة ، 20 تلميذا بإقليم الخميسات و16 تلميذا بعمالة الرباط.

يسير توزيع هيئة التدريس حسب الوسط بنفس وتيرة توزيع المؤسسات التعليمية، وهكذا فإن 93,6% من المدرسين تم تعيينهم بالوسط

الحضري و6,4% فقط بالوسط القروي. ولكن تبدو هذه الأرقام منطقية حيث أن معدل عدد التلاميذ لكل مدرس بالوسط القروي لا يتعدى 18 تلميذا في حين وصل إلى 19 تلميذا في المعدل بالوسط الحضري.

الجدول رقم 52 : عدد تلاميذ التعليم الثانوي العمومي حسب وسط الإقامة و عمالات وإقليم الجهة، السنة الدراسية 2007-2008

الجهة		الوسط القروي			الوسط الحضري			العمالة أو الإقليم	
المجموع		المجموع		الإناث	المجموع		الإناث		
النسبة	العدد	النسبة	العدد		النسبة	العدد			
27,4	19313	10033	-	-	-	29,2	19313	10033	الرباط
37,8	26595	14265	15,1	632	323	39,2	25963	13942	سلا
17,3	12174	6377	23,1	970	483	16,9	11204	5894	الصخيرات-تمارة
17,5	12351	6072	61,8	2590	1163	14,7	9761	4909	الخميسات
100	70433	36747	100	4192	1969	100	66241	34778	الجهة

المصدر: النشرة الإحصائية السنوية للمغرب سنة 2008

الجدول رقم 53 : عدد المؤسسات والفصول والحجرات المستعملة بالتعليم الثانوي العمومي حسب الوسط ، السنة الدراسية 2007-2008

المجموع			الوسط القروي			الوسط الحضري			العمالة أو الإقليم
الفصول	الحجرات	المؤسسات	الفصول	الحجرات	المؤسسات	الفصول	الحجرات	المؤسسات	
591	644	22	-	-	-	638	657	22	الرباط
681	410	19	16	12	1	665	398	18	سلا
325	277	17	30	33	3	295	244	14	الصخيرات-تمارة
335	285	16	76	65	7	259	220	9	الخميسات
1932	1616	74	122	110	11	1818	1506	63	الجهة

المصدر: النشرة الإحصائية السنوية للمغرب سنة 2008

الجدول رقم 54 : هيئة التدريس بالتعليم الثانوي العمومي حسب الوسط وعمالات وإقليم الجهة،

السنة الدراسية 2007-2008

الجهة		الوسط القروي			الوسط الحضري			العمالة أو الإقليم	
المجموع		الإناث	المجموع		الإناث	المجموع			
النسبة	العدد		النسبة	العدد		النسبة	العدد		
34,4	1250	769	-	-	-	36,8	1250	769	الرباط
32,4	1178	544	11,2	26	10	33,9	1152	534	سلا
17,1	623	285	28,7	67	23	16,3	556	262	الصخيرات-تمارة
16,1	583	118	60,1	140	20	13,0	443	98	الخميسات
100	3634	1716	100	233	53	100	3401	1663	الجهة

المصدر: النشرة الإحصائية السنوية للمغرب سنة 2008

- التعليم الخصوصي

على غرار الصعيد الوطني عرف قطاع التعليم الخصوصي بالجهة ارتفاعا ملموسا وذلك للاهتمام الذي تعيره الدولة لهذا القطاع، إضافة إلى نوعية وجودة التلقين به، حيث أصبح يمثل ما يناهز 10,4% من مجموع تلاميذ التعليم الثانوي على صعيد الجهة. وتجدر الإشارة إلى أن نسبة الفتيات اللاتي يتابعن دراستهن بهذا السلك تصل إلى 39,4% من العدد الإجمالي للتلاميذ المسجلين بالتعليم الخصوصي.

الجدول رقم 55 : توزيع عدد تلاميذ التعليم الثانوي الخصوصي حسب عمالات وإقليم الجهة، السنة الدراسية 2007-2008

العمالة أو الإقليم	الذكور		الإناث		المجموع	
	العدد	(%)	العدد	(%)	العدد	(%)
الرباط	2544	51,2	1898	58,8	4442	54,2
سلا	1680	33,9	793	24,6	2473	30,2
الصخيرات-تمارة	389	7,8	341	10,6	730	8,9
الخميسات	350	7,1	194	6,0	544	6,7
المجموع	4963	100	3226	100	88189	100

المصدر : النشرة الإحصائية السنوية للمغرب سنة 2008

أما على صعيد العمالات والإقليم، شكلت عمالة الرباط أكبر نسبة تقدر بحوالي 54,2% ثم عمالة سلا بنسبة 30,2% فعمالة الصخيرات-تمارة بنسبة 8,9% متبوعة بإقليم الخميسات بمعدل 6,7%.

← التعليم العالي

يساهم التعليم العالي إلى جانب مراكز تكوين الأطر في تطوير البحث العلمي والرفع من مستوى الثقافة والعلوم لدى الطلبة قصد تلبية حاجيات سوق الشغل من الأطر وخريجي المعاهد. وهكذا فإن قطب الرباط يلعب دوراً أساسياً في ميدان الثقافة والبحث العلمي على مستوى الجهة، إذ من الملاحظ أن المؤسسات والتجهيزات التعليمية كافية ومتوفرة بشكل يلبي حاجيات سكان الجهة، بل أكثر من ذلك يجعل من هذه الأخيرة قبلة لتوافد العديد من الطلبة من جل عمالات وأقاليم المملكة وذلك بفضل تمركز جامعة محمد الخامس بفرعيها، جامعة محمد الخامس السويسي وجامعة محمد الخامس أكادال، بالإضافة إلى باقي المؤسسات والمعاهد العليا.

تستقطب جامعة محمد الخامس بفرعيها طلبة من مختلف أرجاء عمالات وأقاليم المملكة وكذا الطلبة الأجانب، وقد بلغ عدد الطلبة المسجلين بالسلكين الأول والثاني 31.282 طالب خلال السنة الجامعية 2007-2008، كما أن 50,4% من مجموع الطلبة مسجلون بجامعة محمد الخامس أكادال و49,6% مسجلون بجامعة محمد الخامس السويسي.

وتجدر الإشارة إلى أن 52,4% من الطلبة المسجلين بجامعة محمد الخامس بفرعيها ينتمون لكلية العلوم القانونية والاقتصادية والاجتماعية.

الجدول رقم 56 : عدد طلبة السلكين الأول والثاني بجامعة محمد
الخامس بالرباط، السنة الدراسية 2007-2008

المجموع	المؤسسات والجامعات
15765	جامعة محمد الخامس السويسي الرباط
2665	كلية الطب والصيدلة
390	كلية طب الأسنان
5754	كلية العلوم القانونية والاقتصادية والاجتماعية
6263	كلية العلوم القانونية والاقتصادية والاجتماعية بسلا
270	كلية علوم التربية
15517	جامعة محمد الخامس أكادال الرباط
5073	كلية الآداب والعلوم الإنسانية
4385	كلية العلوم القانونية والاقتصادية والاجتماعية
4387	كلية العلوم
1047	المدرسة المحمدية للمهندسين
625	المدرسة العليا للتكنولوجيا بسلا
31282	المجموع

المصدر : النشرة الإحصائية السنوية للمغرب، سنة 2008

بلغ عدد الطلبة المسجلين بالسلك الثالث على صعيد جامعة محمد
الخامس بفرعيها 8.071 طالب، موزعين بنسب 72,6% بجامعة محمد
الخامس أكادال و27,4% بجامعة محمد الخامس السويسي.

الجدول رقم 57 : عدد طلبية السلك الثالث من التعليم العالي حسب التخصصات والجامعات، السنة الدراسية 2006-2007

التخصصات	جامعة محمد الخامس السويسي	جامعة محمد الخامس أكدال	مجموع الجهة
الطب وطب الأسنان	859	-	859
علوم الهندسة	113	378	491
علوم التربية	429	-	429
العلوم القانونية الاقتصادية	809	2457	3266
العلوم	-	1839	1839
الاداب والعلوم الإنسانية	-	1187	1187
المجموع	2210	5861	8071

المصدر : البشرة الإحصائية السنوية للمغرب، سنة 2008

وحسب التخصصات، يحظى تخصص العلوم القانونية والاقتصادية بنسبة 40,5% وتخصص العلوم بنسبة 22,8% وتخصص الآداب والعلوم الإنسانية بنسبة 14,7%. أما باقي التخصصات فتشارك بنسب ضئيلة وهي على الشكل التالي 10,6% بالنسبة لتخصص الطب وطب الأسنان و 6,1% بالنسبة لعلوم الهندسة ثم في الأخير تخصص علوم التربية بنسبة 5,3% فقط.

بخصوص هيئة التدريس، فقد بلغ عدد الأساتذة بجامعة محمد الخامس خلال السنة الدراسية 2007-2008 حوالي 1218 أستاذ. ويشكل الأساتذة الباحثون 100% من طاقم التدريس، 53,1% هم أساتذة للتعليم العالي و 30,4% أساتذة محاضرون و 3,2% أساتذة مؤهلون وأخيرا 0,4% أساتذة مساعدون. من جهة أخرى، تشكل الإناث من هيئة التدريس نسبة 30,1%.

الجدول رقم 58 : هيئة التدريس حسب الجامعة ، السنة الدراسية 2007-2008

مجموع الجهة		جامعة محمد الخامس السويسي		جامعة محمد الخامس أكدال		التخصص
الإناث	المجموع	الإناث	المجموع	الإناث	المجموع	
607	2018	309	1022	298	996	أساتذة باحثون منهم :
-	1072	-	479	-	593	- أساتذة التعليم العالي
-	65	-	25	-	40	- أساتذة مؤهلون
-	614	-	310	-	304	- أساتذة محاضرون
-	8	-	6	-	2	- أساتذة مساعدون
-	-	-	-	-	-	أساتذة غير باحثين
607	2397	309	1022	298	996	المجموع

المصدر : النشرة الإحصائية السنوية للمغرب، سنة 2008

بلغ عدد الطلبة المسجلين بالمدارس والمعاهد العليا المتمركزة بالجهة حوالي 6.375 طالب مع زيادة في عدد الطلبة المسجلين بنسبة 2,3% مقارنة مع الموسم الدراسي 2006-2007. تمثل الإناث 52,3% من المجموع ويتواجد غالبية الطلبة بمدينة الرباط، حوالي 97% من مجموع الطلبة المسجلين. كما يحظى معهد تأهيل الأطر في الميدان الصحي بأكبر نسبة من الإناث تبلغ حوالي 31% يليه معهد الحسن الثاني للزراعة والبيطرة بنسبة 25.1% فباقي المعاهد الأخرى.

الجدول رقم 59 : عدد طلبة المدارس والمعاهد العليا بالجهة

السنة الدراسية 2008-2007		السنة الدراسية 2007-2006		المعاهد و المدارس العليا
الإناث منهم	عدد الطلبة	الإناث منهم	عدد الطلبة	
18	90	18	94	المدرسة الوطنية الغابوية للمهندسين بسلا
186	588	140	498	المدرسة الوطنية للصناعة المعدنية
121	498	77	311	المعهد الوطني للبريد والمواصلات السلوكية واللاسلكية
229	501	189	447	المعهد الوطني للإحصاء والاقتصاد التطبيقي
837	1674	737	582	معهد الحسن الثاني للزراعة والبيطرة
331	487	319	492	المدرسة الوطنية للهندسة المعمارية
1034	1573	990	1487	معهد تأهيل الأطر في الميدان الصحي بالرباط
234	329	210	313	مدرسة علوم الإعلام
104	188	101	193	المعهد العالي للإعلام والاتصال
85	400	74	376	المدرسة الوطنية للإدارة
45	149	-	-	المعهد العالي للقضاء
41	100	131	263	المعهد الملكي لتكوين أطر الشبيبة والرياضة
11	67	13	66	المعهد الوطني للتهيئة والتعمير
39	153	17	80	دار الحديث الحسنية
19	27	19	31	المعهد الوطني لعلوم الآثار والتراث
3334	6375	3035	6233	المجموع

المصدر : النشرة الإحصائية السنوية للمغرب، سنة 2008

وصل عدد المقيمين بالأحياء الجامعية خلال الموسم الدراسي 2007-2008 حوالي 5.738 طالب وطالبة أي بزيادة 0,3% مقارنة مع الموسم الدراسي الماضي. وتمثل الإناث والأجانب على التوالي حوالي 45,6% و 2,4% من مجموع القاطنين بالأحياء الجامعية المتمركزة بالجهة.

ويستأثر الحي الجامعي السويسي 2 بأعلى المعدلات من حيث نسبة الإيواء سواء بالنسبة للجنسين معا أو الإناث مسجلا بذلك النسب التالية 34,3% و 48,5% على التوالي.

الجدول رقم 60 : معطيات حول الأحياء الجامعية بالجهة، السنة الدراسية
2008-2007

المجموع		الأجانب		المغاربة		الأحياء الجامعية
الإناث	المجموع	الإناث	المجموع	الإناث	المجموع	
914	914	-	42	-	872	الحي الجامعي أكدال
317	724	-	2	-	722	الحي الجامعي مولاي إسماعيل
0	1146	-	13	-	1133	الحي الجامعي السويسي 1
1981	1981	-	25	-	1956	الحي الجامعي السويسي 2
280	973	-	24	-	949	المدرسة المحمدية للمهندسين
258	258	-	81	-	177	كلية علوم التربية
3750	5996	-	187	-	5809	المجموع

المصدر : النشرة الإحصائية السنوية للمغرب، سنة 2008

2.1) التكوين المهني وتكوين الأطر

التكوين المهني

تولي السلطات العمومية اهتماما متزايدا للتكوين المهني وذلك لارتباطه إشكالية التشغيل التي أضحت أولوية وطنية. ويضطلع التكوين المهني بمهمة مزدوجة تتمثل من جهة في تلبية حاجيات المقاولات لتحسين مردوديتها وتنافسيتها، ومن جهة أخرى لتلبية حاجيات السكان لتيسير اندماجهم وضمان ترقيتهم المهنية والاجتماعية.

هذا التوجه المزدوج في التكوين والتشغيل يدل على مدى الجهودات المبذولة لتأهيل الموارد البشرية وجعلها تساهم بصفة فعالة في تنمية اقتصاد البلاد.

وقد عرف قطاع التكوين المهني تطورا ملحوظا منذ الإصلاحات الذي تمت خلال سنة 1984 تتمثل بالخصوص في:

- هيكله القطاع في أربع مستويات للتكوين وهي : التخصص والتأهيل والتقني والتقني المتخصص؛
- تنوع شعب التكوين لتغطية حاجيات أهم القطاعات الاقتصادية والاجتماعية.

ما زال قطاع التكوين المهني يحظى بأهمية قصوى من طرف الدولة وذلك استجابة لمتطلبات النمو الاقتصادي والاجتماعي من جهة، ومن جهة أخرى لمواجهة حاجيات التشغيل، وذلك من خلال تطوير مناهج التكوين وخلق أقسام للتكوين المهني للاستجابة لطلبات سوق العمل.

ويتميز هذا القطاع بتعدد المؤسسات المكلفة بالتكوين، فبالإضافة إلى مكتب التكوين المهني وإنعاش الشغل الذي أسندت إليه هذه المهمة والذي له القسط الأوفر في مجال التكوين المهني العمومي، هنالك مراكز خاصة تابعة لبعض الجمعيات المهنية ولقطاعات أخرى كالشباب والسياحة والصناعة التقليدية والتربية الوطنية والتعاون الوطني.

تتوفر جهة الرباط-سلا-زمور-زعيير على 219 مؤسسة للتكوين المهني بمختلف المستويات تلقن تخصصات مرتبطة في أغلبها بالنسيج الاقتصادي والاجتماعي المميز للجهة. وتتوفر هذه المؤسسات على أكثر من 21 ألف مقعد بيداغوجي يحتل فيها القطاع الخصوصي نسبة 53,9% من مجموع المقاعد المتوفرة.

أما بخصوص التوزيع الجغرافي للطاقة الاستيعابية، فيلاحظ ارتباطه الوثيق بالتمركزات السكانية الحضرية من جهة، باعتبارها مصدرا أساسيا لطلب التكوين، ومن جهة أخرى بالفضاءات التي توفر آفاقا أكثر للتشغيل واستيعاب اليد العاملة المؤهلة.

الجدول رقم 61 : التوزيع الجغرافي لعدد مؤسسات التكوين المهني وللطاقة

الاستيعابية بالجهة، السنة الدراسية 2006-2007

العمالة أو الإقليم	عدد المؤسسات			الطاقة الاستيعابية		
	العمومي	الخاص	المجموع	العمومي	الخاص	المجموع
الرباط	17	85	102	4041	6844	10885
سلا	13	48	61	3696	2851	6547
الصخيرات-تمارة	4	22	26	1178	1105	2283
الخميسات	8	22	30	1037	825	1862
المجموع	42	177	219	9952	11625	21577

المصدر : المندوبية الجهوية للتكوين المهني

البيان رقم 26 : عدد مؤسسات التكوين المهني بالجهة، السنة الدراسية 2006-2007

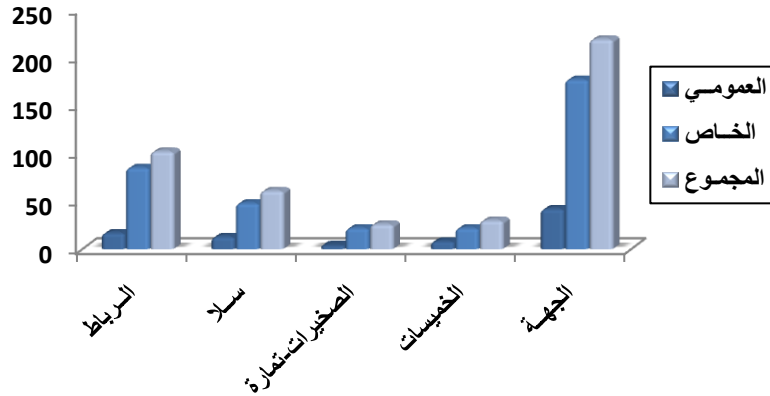

توفر المؤسسات التابعة لمكتب التكوين المهني وإنعاش الشغل، والتي وصل عددها خلال السنة الدراسية 2007/2006 إلى 20 مؤسسة، 83,7% من مجموع المقاعد البيداغوجية بالقطاع العمومي. أما بالنسبة لعدد المتدربين المسجلين بمؤسسات التكوين المهني فنتوزع حسب العمالات والإقليم والمستويات وعلى الشكل التالي:

الجدول رقم 62 : توزيع عدد المتدربين حسب القطاع والتخصص وحسب العمالات والإقليم،
السنة الدراسية 2007-2008

مجموع التخصصات		التقني المتخصص		التقني		التأهيل		التخصص		العمالة أو الإقليم
الإناث	المجموع	الإناث	المجموع	الإناث	المجموع	الإناث	المجموع	الإناث	المجموع	
القطاع العمومي										
2914	7647	1723	3194	869	2019	256	1606	66	828	الرباط
2466	6326	1028	1919	805	2103	229	1216	404	1088	سلا
880	1710	246	438	255	452	248	651	131	169	الصخيرات تمارة
597	1824	224	438	263	632	76	521	34	233	الخميسات
6857	17507	3221	5989	2192	5206	809	3994	635	2318	المجموع
6291	11231	2182	4374	1980	3807	1004	1342	1125	1708	- القطاع الخاص
13148	28738	5403	10363	4172	9013	1813	5336	1760	4026	- المجموع العام

المصدر : النشرة الإحصائية السنوية للمغرب، سنة 2008

بلغ عدد المتدربين بالجهة خلال الموسم الدراسي 2007-2008 حوالي 17.507 متدرب بالقطاع العمومي (أي ما يمثل 60,9% من مجموع المسجلين بقطاع التكوين المهني) من بينهم 39,2% إناثا، يقابل هذا 11.231 متدرب بالقطاع الخصوصي وتشارك الإناث بنسبة 56% من مجموع المسجلين بهذا القطاع. تضم عمالة الرباط لوحدها، 43,7% من مجموع المتدربين بمختلف التخصصات، تليها عمالة سلا بنسبة 36,1% ثم إقليم الخميسات بنسبة 10,4% وفي الأخير عمالة الصخيرات-تمارة بنسبة 9,8%. وفيما يخص المستويات فهناك 29,7% من مجموع المتدربين بالمستوى التقني (من بينهم 42,1% إناثا) و25,8% بالمستوى "التقني المتخصص" (من بينهم 50,2% إناثا) و34,2% بالمستوى "التخصص" (من بينهم 27,4% إناثا) و22,8% بالمستوى التأهيل (من بينهم 20,3% إناثا).

← تكوين الأطر

تعمل مختلف مؤسسات التكوين التابعة لوزارة التربية الوطنية على الصعيد الجهوي على استكمال تكوين الأطر التربوية العاملة في الحقل التربوي كالمفتشين التربويين والمفتشين والمستشارين في التوجيه والتخطيط التربوي وتكوين الأساتذة والمعلمين، كما تعمل على إعداد الطلبة للالتحاق بالمدارس والمعاهد العليا على الصعيد الوطني.

أ - تكوين المعلمين

يتواجد بالجهة مركزان لتكوين المعلمين، الأول بعمالة الرباط والثاني بإقليم الخميسات، وقد استقبل هذا الأخير 30 طالبا خلال الموسم الدراسي 2007-2008.

أما فيما يخص هيئة التدريس بالجهة، فقد بلغ عدد المدرسين بهذين المركزين 25 مدرسا. كما أن 56% من المدرسين يزاولون عملهم بمركز إقليم الخميسات مقابل 44% بمركز عمالة الرباط.

الجدول رقم 63 : توزيع عدد المتدربين وهيئة التدريس حسب الجنس وعمالات وإقليم الجهة، السنة الدراسية 2007-2008

هيئة	المتدربون	العمالة أو الإقليم
11	31	الرباط
14	30	الخميسات
25	61	المجموع

المصدر : النشرة الإحصائية السنوية للمغرب، سنة 2008

ب - تكوين أساتذة السلك الأول والثاني أساسيا

بلغ عدد المتدربين بمركز الرباط السويسي لتكوين أساتذة السلك الأول أساسيا خلال السنة الدراسية 2007-2008 حوالي 150 متدرب منهم 30,7% إناثا.

أما بالنسبة لأساتذة السلك الثاني بالمدارس العليا للأساتذة، فقد بلغ عدد المتدربين بالسلك التربوي (الرباط-التقدم) 129 متدرب من بينهم 41,9% من الإناث وذلك خلال الموسم الدراسي 2007-2008 وهكذا فقد

سجل انخفاض بنسبة 27,5% من العدد الإجمالي للمسجلين مقارنة مع معطيات السنة الدراسية 2006-2007 (178 متدرب، منهم 56 متدربة).

الجدول رقم 64: توزيع أساتذة السلك الثاني بالمدارس العليا للأستاذة حسب الجنس وسلك التكوين، الموسم الدراسي 2007-2008

السلك التربوي			السنة الدراسية
المجموع	الإناث	الذكور	
129	54	75	2008-2007

المصدر : النشرة الإحصائية السنوية للمغرب، سنة 2008

ج- مراكز التبريز

استقبل مركزا التبريز المتواجدان بعمالة الرباط حوالي 200 متدرب خلال الموسم الدراسي 2007-2008 أي بزيادة 25,8% مقارنة مع الموسم السابق. ويتوزع المتدربون حسب المستوى على الشكل التالي : 11% بالسنة الأولى و 22,5% بالسنة الثانية و 16,5% بالسنة الثالثة و 50% بالسنة الرابعة .

الجدول رقم 65 : أعداد المتدربين بمراكز التبريز بالجهة

السنة الأولى		السنة الثانية		السنة الثالثة		السنة الرابعة		المجموع	
المجموع	الإناث	المجموع	الإناث	المجموع	الإناث	المجموع	الإناث	المجموع	الإناث
السنة الدراسية 2007-2008									
22	-	45	-	33	-	100	-	200	-
السنة الدراسية 2006-2007									
20	11	39	15	98	23	-	-	157	49

المصدر : النشرة الإحصائية السنوية للمغرب، سنتي 2007 و 2008

البيان رقم 27 : أعداد المتدربين بمراكز التبريز بالجهة
السنتين الدراسيتين 2006-2007 و 2007-2008

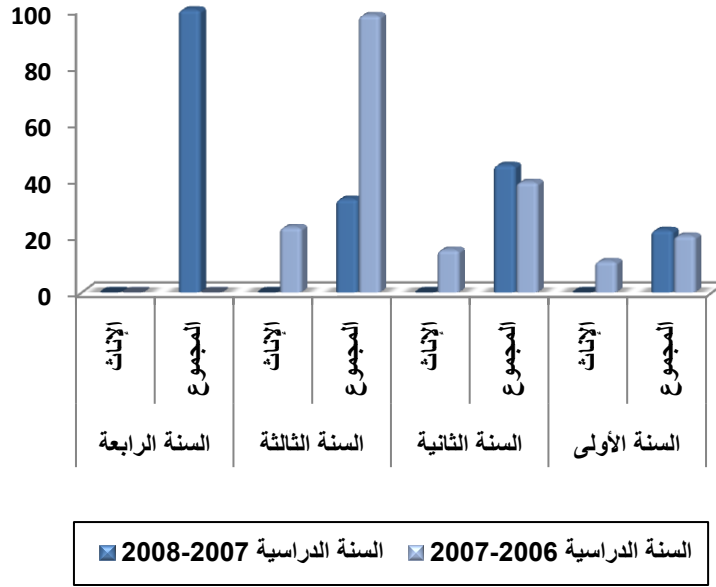

(2) الصحة والتأطير الطبي بالجهة

إن تحسين الظروف الصحية للسكان رهين بمستوى التجهيزات المتوفرة والتأطير الطبي، وكذا بطبيعة الخدمات المقدمة للمرضى. حيث بات من الضروري تنظيم هياكل جهوية تسهر على تلبية الاحتياجات الصحية للسكان وعلى توزيع عادل للاختصاصات على المستوى المركزي والجهوي والإقليمي.

1.2) التجهيزات الصحية والطاقة السريرية

تتوفر الجهة على بنية تحتية مهمة ومتنوعة، حيث تضم 7 مستشفيات عامة بطاقة استيعابية تصل إلى 1.724 سرير و8 مستشفيات مختصة بطاقة استيعابية تبلغ 2.119 سرير. كما تتوفر الجهة على 66 مركزا صحيا حضريا و23 من المراكز الصحية القروية الجماعية و17 مركزا صحيا قرويا مجهزة بأسرة و9 مستوصفات قروية.

وتستأثر عمالة الرباط بالنصيب الأكبر من المراكز الصحية الحضرية (40,9%) والمستشفيات المختصة (75%) وكذا عدد الأسرة بالمستشفيات سواء العامة (70%) أو المختصة (86,6%) وتأتي عمالة سلا بعد العاصمة من حيث عدد البنيات التحتية الصحية.

الجدول رقم 66 : توزيع البنيات التحتية الصحية حسب عمالات وإقليم الجهة، سنة 2006

المجموع	الخميسات	الصخيرات تمارة	سلا	الرباط	البنيات التحتية الصحية
66	8	10	21	27	المراكز الصحية الحضرية
9	7	-	2	-	المستوصفات القروية
23	20	3	-	-	المراكز الصحية الجماعية
17	12	3	2	-	المجهزة بأسرة القروية
7	3	1	1	2	المستشفيات العامة
8	-	-	2	6	المستشفيات المختصة
1.724	288	59	169	1.208	بالمستشفيات العامة
2.119	-	-	284	1.835	بالمستشفيات المختصة
3.843	288	59	453	3.043	المجموع
					عدد الأسرة

المصدر : النشرة الإحصائية السنوية للمغرب، سنة 2008

2.2) التآطير الطبي وشبه الطبي

بلغ عدد الأطباء العاملين على صعيد الجهة 3.961 طبيب، منهم 66,5 % يشتغلون بالقطاع العمومي وتستاثر عمالة الرباط ب 75,6 % من العدد الإجمالي، مقابل 11,1 % يعملون بعمالة سلا و7,8 % بعمالة الصخيرات-تمارة و5,6 % بإقليم الخميسات.

كما بلغ عدد أطباء الأسنان 940 طبيب، منهم 66,7 % يزاولون عملهم بالقطاع الخصوصي.

أما الصيادلة، فقد بلغ عددهم 1.076 صيدلي موزعين كما يلي: 107 صيدلي بالقطاع العمومي، مقابل 969 صيدليا بالقطاع الخصوصي تشكل النساء الصيدليات نسبة 53,1%. أما فيما يخص الأجانب فقد وصل عددهم بالقطاع الخصوصي 11 صيدليا.

وفيما يخص الجهاز شبه الطبي العمومي، فقد بلغ عدد الممرضين العاملين بهذا القطاع حوالي 3.880 ممرض، 73 % منهم يزاولون بالوحدات الصحية الموجودة بعمالة الرباط.

الجدول رقم 67 : توزيع الجهاز الطبي وشبه الطبي حسب عمالات وإقليم الجهة، سنة 2006

الجهة	الخميسات	الصخيرات-تمارة	سلا	الرباط	الجهاز الطبي وشبه الطبي	
2606	135	181	190	2100	العمومي	القطاع أطباء
1315	83	123	246	863	الخصوصي	
102	2	9	8	83	بالقطاع العمومي	أطباء الأسنان
627	40			587	بالقطاع الخصوصي	
313	13			300	- الإناث منهم	صيادلة
107	1	2	1	103	القطاع العمومي	
269	191			778	القطاع الخصوصي	
515	71			444	➤ الإناث منهم	
11	1			10	➤ الأجانب منهم	مساعدو الصحة
34	3	-	-	30	المجازون من الدولة	
2727	260	148	247	2072	المجازون من الدولة المختصون	
1119	208	62	121	728	حاملو الإعدادية	
3880	471	210	368	28313	المجموع	

المصدر : النشرة الإحصائية السنوية للمغرب، سنة 2008

3.2) المرضى داخل الوحدات الصحية العمومية ومعدل الإيواء

تتوفر الجهة على 15 مستشفى ذات أسرة، وتستأثر عمالة الرباط لوحدها بعشر مستشفيات، وقد بلغت حركات المرضى داخل هذه المستشفيات حوالي 111.847 مريض و776.128 يوم استشفائي.

الجدول رقم 68 : حركات المرضى داخل المستشفيات ذات أسرة، سنة 2007

المجموع	الخميسات	الصخيرات- تمارة	سلا	الرباط	العمالة أو الإقليم
15	3	1	1	10	عدد المستشفيات ذات الأسرة
3379	287	59	165	2868	عدد الأسرة
111847	155531	3744	11725	80825	الدخول
776128	45767	13703	116357	670299	أيام الاستشفاء

المصدر : النشرة الإحصائية السنوية للمغرب، سنة 2008

كما تجدر الإشارة إلى أن معدل التناوب على الأسرة يتفاوت من عمالة لأخرى وهو مرتفع جدا بعمالة سلا (71,1) وسجل أقل معدل بعمالة الرباط (28,2) (الجدول أسفله).

وصل معدل مدة الإقامة 7 أيام على الصعيد الجهوي، أما على صعيد عمالات وإقليم الجهة، فيلاحظ أن عمالة الرباط تأتي في المقدمة ب 8,3 أيام تليها عمالة سلا ب 4 أيام ثم في الأخير تأتي عمالة الصخيرات-تمارة ب 3,7 أيام وإقليم الخميسات ب 2,9 أيام فقط. وبلغ نسبة معدل الإيواء بالجهة حوالي 67,7%، وتستأثر عمالة سلا بأكثر نسبة 77%، تليها عمالة الرباط ب 69,8%.

**الجدول رقم 69 : إحصائيات الإيواء بالمؤسسات الصحية العمومية ذات الأسرة
حسب عمالات وإقليم الجهة، سنة 2007**

الجهة	الخميسات	الصخيرات- تمارة	سلا	الرباط	العمالة أو الإقليم
	43,7	63,6	77,0	69,87	نسبة معدل الإيواء (%)
	2,9	3,7	4,0	8,3	معدل مدة الإقامة
	54,2	63,5	71,1	28,2	معدل التناوب على الأسرة

المصدر : النشرة الإحصائية السنوية للمغرب، سنة 2008

**البيان رقم 28 : نسبة معدل الإيواء بالمؤسسات الصحية العمومية
ذات الأسرة (%، سنة 2007**

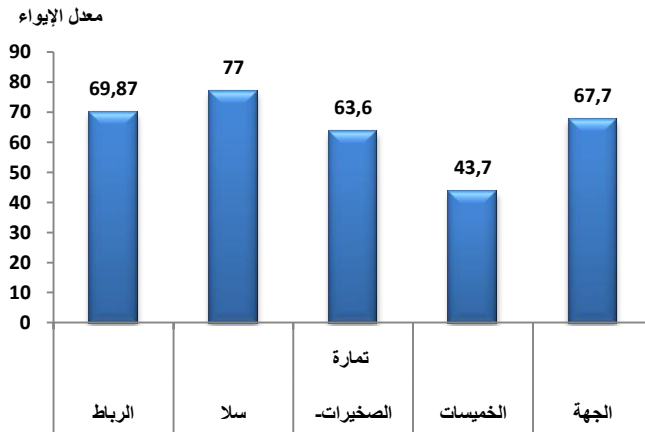

بلغ عدد الولادات بالوحدات الصحية على الصعيد الجهوي خلال سنة 2007 حوالي 35036 حالة، منها 87,6% ولادة عادية و12,4% ولادة بالعملية القيصرية. وخلال عملية الوضع، سجلت أربع وفيات للأمهات وبلغ عدد الأجنة الذين واقتهم المنية خلال عملية الوضع حوالي 683 مولود.

وحسب التوزيع الجغرافي، يلاحظ أن العدد الأكبر للولادات سجل بعمالة الرباط بنسبة 49,2% تليها عمالة سلا بنسبة 24,6% ثم إقليم الخميسات بنسبة 20% وأخيرا عمالة الصخيرات-تمارة بنسبة 6,2%.

الجدول رقم 70 : الولادات بالمؤسسات الصحية العمومية حسب عمالات وإقليم الجهة، سنة 2007

أمهات متوفيات	المواليد المتوى	الولادات			العمالة أو الإقليم
		بالعملية القيصريّة	العادية	المجموع	
10	482	3466	16275	19741	الرباط
1	88	359	6816	7175	سلا
-	19	97	2172	2269	الصخيرات - تمارة
1	94	414	5437	5851	الخميسات
12	683	4336	30700	35036	الجهة

المصدر : النشرة الإحصائية السنوية للمغرب، سنة 2008

البيان رقم 29 : المواليد المتوى بالمؤسسات الصحية العمومية حسب عمالات وإقليم الجهة سنة 2007

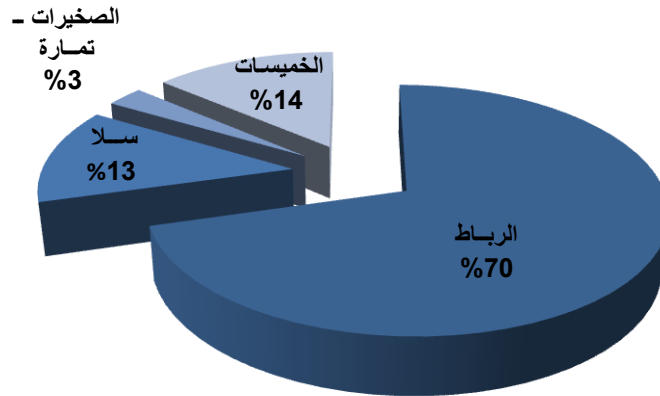

4.2) الأنشطة العادية الأخرى للمؤسسات الصحية

بالإضافة إلى الأنشطة العادية ، قامت الوحدات الصحية للجهة بإنجاز برامج محددة و منظمة لفائدة الساكنة الحضرية والقروية على حد سواء وتتمثل هذه الأنشطة فيما يلي:

◀ نشاط البرنامج الوطني للتخطيط

خلال سنة 2007، بلغ عدد النساء اللواتي أخذن للمرة الأولى وسيلة من وسائل منع الحمل حوالي 45.022 امرأة. و تعتبر حبوب منع الحمل (الأقراص) الوسيلة الأكثر استعمالا من طرف هؤلاء النساء بنسبة 68,3% ، يليها العازل الطبي بنسبة 14,6% ، اللولب بنسبة 8,7%، الحقن 7% ثم ربط قنوات فالوب بنسبة 1,4%.

من جهة أخرى، بلغ عدد النساء اللواتي رجعن لأخذ إحدى هذه الوسائل بالجهة 244.371 امرأة، منهن 83,7% أخذن الأقراص و8,9% بالنسبة للعازل الطبي، 7,3% أخذن الحقن و فقط 0,1% من النساء يستعملن اللولب.

الجدول رقم 71: نشاط البرنامج الوطني للتخطيط العائلي حسب العمالة أو

الإقليم، سنة 2007

المجموع	ربط قنوات قالب	الحقن	الأقراص	العازل الطبي	اللولب	العمالة أو الإقليم
45022	643	3140	30764	6560	3915	عدد النساء اللواتي أخذن للمرة الأولى
8945	45	521	5779	1503	1097	الرباط
16905	106	1353	10744	2821	1881	سلا
8573	156	407	6578	967	735	الصخيرات - تمارة
10329	336	859	7663	1269	202	الخميسات
244371	-	17806	204492	21708	365	عدد النساء اللواتي رجعن للأخذ
45280	-	1606	36644	6780	250	الرباط
93529	-	6315	78192	8939	83	سلا
37644	-	2039	31230	4346	29	الصخيرات - تمارة
67918	-	7846	58426	1643	3	الخميسات

المصدر : النشرة الإحصائية السنوية للمغرب، سنة 2008

◀ نشاط البرنامج الوطني لمراقبة الحمل و الولادة

خلال سنة 2007، تم إجراء 25.512 فحص قبل الولادة بالمؤسسات الصحية بالجهة، منها 57% تخص الفحوصات في الثلاثة أشهر الأولى من الحمل، كما بلغ عدد الفحوصات بعد الولادة 38.585 فحص، في حين تم تشخيص 3.252 حالة حمل غير عادية، منهن 1.753 من النساء اللواتي تمت إحالتهم على جهة أخرى.

الجدول رقم 72 : نشاط البرنامج الوطني لمراقبة الحمل و الولادة حسب

العمالة أو الإقليم، سنة 2007

المجموع	الخميسات	الصخيرات - تمارة	سلا	الرباط	العمالة أو الإقليم
25512	4988	5903	9759	4862	عدد الفحوصات للمرة الأولى
14546	2969	3929	4896	2752	في الثلاثة أشهر الأولى من الحمل
37980	5490	11337	15204	5949	فحوصات أخرى قبل الولادة
3252	300	1305	1025	622	عدد حالات الحمل غير العادي
1753	217	427	690	419	منه عدد النساء اللواتي تمت إحالتهم على جهة أخرى
38585	8401	7911	14057	8216	عدد الفحوصات بعد الولادة

المصدر : النشرة الإحصائية السنوية للمغرب، سنة 2008

◀ نشاط البرنامج الوطني لتلقيح الأطفال الذين يقل سنهم عن سنة

خلال سنة 2007، إستفاد حوالي 10.550 طفل من التلقيح ضد داء السل، كما تم توزيع 34.332 حقنة أولى، 34.974 حقنة ثانية و 35.523 حقنة ثالثة من اللقاح ضد الدفتريا و الكزاز والسعال الديكي و الشلل. كما تم إعطاء 42.799 جرعة من اللقاح ضد الحصبة و 126.281 ضد الكباد الحموي.

الجدول رقم 73 : نشاط البرنامج الوطني لتلقيح الأطفال الذين يقل سنهم عن

سنة حسب العمالة أو الإقليم، سنة 2007

الجهة	الخميسات	الصخيرات - تمارة	سلا	الرباط	العمالة أو الإقليم
10550	9986	8066	15873	8371	- التلقيح ضد السل
34332	2273	7762	15906	8391	- د.ك.س.ش1
34974	2777	7810	15966	8421	- د.ك.س.ش2
35523	3208	7842	16159	8314	- د.ك.س.ش3
42799	9534	7830	16987	8448	- التلقيح ضد الحصبة
126281	29273	23721	48079	25208	- التلقيح ضد الكبد الحموي

المصدر : النشرة الإحصائية السنوية للمغرب، سنة 2008

◀ نشاط البرنامج الوطني لمحاربة سوء التغذية

قامت الوحدات الصحية بالجهة خلال سنة 2007 بتلقيح 75.182 طفل من جرعات الفيتامين (د)، منهم 36% بعمالة سلا، 23,6% بعمالة الخميسات، 22,7% بعمالة الرباط و 17,6% بعمالة الصخيرات - تمارة. كما استفاد 1063 طفل من جرعة الحديد أغلبهم بعمالة الصخيرات - تمارة بنسبة 94,6%، في حين تم تسجيل 81 حالة سوء تغذية بالجهة منها 61 حالة بعمالة سلا، 12 حالة بعمالة الرباط، ست حالات بعمالة الخميسات. في حين لم تسجل سوى حالتين بعمالة الصخيرات - تمارة.

الجدول رقم 74: نشاط البرنامج الوطني لمحاربة سوء التغذية حسب

العمالة أو الإقليم، سنة 2007

الجهة	الخميسات	الصخيرات - تمارة	سلا	الرباط	العمالة أو الإقليم
75182	17777	13259	27097	17049	- الفيتامين (د)
31056	8972	7727	6319	8038	- الفيتامين (أ)
1063	-	1009	54	-	- الحديد
81	6	2	61	12	- عدد حالات سوء التغذية

المصدر : النشرة الإحصائية السنوية للمغرب، سنة 2008

◀ نشاط البرنامج الوطني لمحاربة أمراض الإسهال

عرفت المؤسسات الصحية بالجهة خلال سنة 2007 تسجيل 10.720 حالة إسهال، معظمها حالات عادية (1.739 حالة)، في حين لم تسجل أية حالة إسهال ذات درجة الإجتفاف الحاد، كما تم تسجيل 56 حالة إسهال مستمرة و 251 حالة الزحار.

الجدول رقم 75: نشاط البرنامج الوطني لمحاربة أمراض الإسهال حسب
العمالة أو الإقليم، سنة 2007

الزحار	الحالات المستمرة	درجة الإجتفاف			العمالة أو الإقليم
		إسهال حاد	إسهال متوسط	إسهال عادي	
1	1	-	4	1739	الرباط
55	204	-	36	4018	سلا
-	45	-	9	2151	الصخيرات - تمارة
-	1	-	-	2456	الخميسات
56	251	-	49	10364	الجهة

المصدر : النشرة الإحصائية السنوية للمغرب، سنة 2008

3) الشببية و الرياضة

فيما يتعلق بقطاع الشببية، تهدف مختلف التوجهات إلى حماية الشباب من ظاهرة الانحراف الاجتماعي والمعنوي وذلك بخلق بنى تحتية كالمسارح ودور الشباب والأندية النسوية ورياض الأطفال بغية توسيع المدارك العلمية والثقافية للشباب.

أما بالنسبة للرياضة فإن الإستراتيجية المتبعة تسعى إلى توسيع القاعدة الرياضية التي من شأنها الرفع من مستوى الجهة وطنيا ودوليا. وفي مجال الترفيه تبذل مجهودات على مستوى المؤسسات الاجتماعية التربوية لتحسين ظروف الاستقبال وتنظيم الأنشطة التربوية لإشراك أكبر عدد من الشباب.

1.3) المنشآت الرياضية

تتكون البنية التحتية الرياضية للجهة من 139 منشأة رياضية أهمها

: 36 ملعبا لكرة القدم و24 ملعبا لكرة السلة و20 ملعبا لكرة اليد و21 ملعبا لكرة الطائرة و 5 ملاعب للكرة المستطيلة. كما تتوفر الجهة على عدد لا يستهان به من التجهيزات الرياضية الأخرى كالمسابح والقاعدة البحرية وحلبات ألعاب القوى والقاعات الرياضية.

تتمركز أغلب هذه المنشآت الرياضية بعمالة الرباط وذلك بنسبة 65,5% من العدد الإجمالي للوحدات الرياضية، أما إقليم الخميسات وعمالتي سلا والصخيرات-تمارة فلا تضم سوى 15,1% و12,9% و6,5% على التوالي من مجموع الوحدات الرياضية. كما تمتاز عاصمة المملكة باحتوائها على عدة ملاعب رياضة : الكولف والتنس وحلبة الفروسية ...

الجدول رقم 76: التجهيزات الرياضية حسب عمالات وإقليم الجهة، سنة 2007

أنواع التجهيزات	الرباط	سلا	الصخيرات-تمارة	الخميسات	الجهة
قواعد بحرية	2	-	-	-	2
ملاعب كرة القدم	16	5	3	12	36
ملاعب كرة السلة	19	2	2	1	24
ملاعب كرة اليد	15	2	1	2	20
ملاعب كرة الطائرة	16	2	2	1	21
حلبات ألعاب القوى	6	2	-	2	10
المسابح	4	2	1	1	8
القاعات الرياضية	9	2	-	2	13
ملاعب الكرة المستطيلة	4	1			5
المجموع	91	18	9	21	139

المصدر : البشيرة الإحصائية السنوية للمغرب، سنة 2008

2.3) الأنشطة الثقافية والترفيهية والاجتماعية

إن الاهتمام بالشبيبة والطفولة يعتبر من أولى الأولويات بهدف خلق

محيط اجتماعي وتربوي من شأنه حماية ووقاية الطفل من التيارات المنحرفة وتنمية مداركه العلمية والثقافية.

تتوفر الجهة على 25 مؤسسة لرعاية الأطفال منها 15 بإقليم الخميسات و4 بعمالة الرباط و3 بكل من عمالتي سلا والصخيرات-تمارة. يستفيد من هذه المؤسسات حوالي 15.556 طفل، 95,3% منهم استفادوا من الأنشطة الإشعاعية و4,7% من الأنشطة المؤسساتية. ويتوزع المستفيدون على مختلف العمالات والإقليم بنسب متفاوتة، يأتي إقليم الخميسات في المقدمة بنسبة 54,1%، تليه عمالة الرباط بنسبة 20,6%، ثم عمالة سلا بنسبة 19,4% وفي الأخير عمالة الصخيرات-تمارة بنسبة 5,9%. كما يسهر على تأطير هؤلاء الأطفال حوالي 73 مؤطرا خلال الموسم الدراسي 2007-2008.

**الجدول رقم 77 : رياض الأطفال حسب العمالات والإقليم،
الموسم الدراسي 2007-2008**

الجهة	الخميسات	الصخيرات- تمارة	سلا	الرباط	عدد
25	15	3	3	4	المؤسسات
73	29	5	12	27	الأطر(المربيات)
735	400	83	115	137	المستفيدون من الأنشطة المؤسساتية
14821	8020	880	2869	3052	المستفيدون من الأنشطة الإشعاعية

المصدر : النشرة الإحصائية السنوية للمغرب، سنة 2008

**البيان رقم 30 : المستفيدون من الأنشطة المؤسساتية،
الموسم الدراسي 2007-2008**

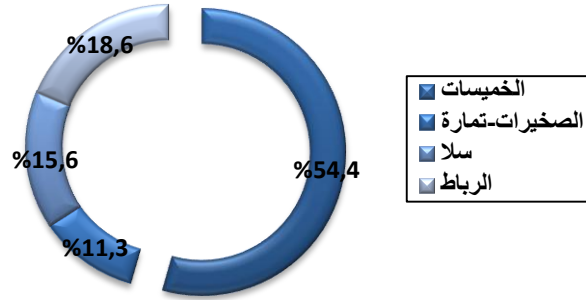

البيان رقم 31 : المستفيدون من الأنشطة الإشعاعية،
الموسم الدراسي 2007-2008

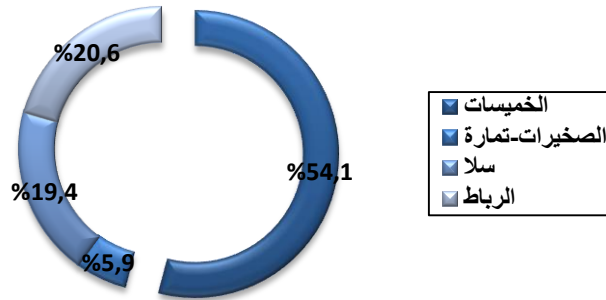

ومن ناحية أخرى، وفي إطار إدماج النساء في برامج التنمية
والمساهمة في مختلف الأنشطة الثقافية والاجتماعية، تتوفر الجهة على 22

ناديا نسويا تستفيد منه 1.385 امرأة من خلال الأنشطة العادية 12.630 امرأة من خلال الأنشطة الإشعاعية ودروس محو الأمية والتكوين ويسهر على تأطيرهن 123 مؤطر.

**الجدول رقم 78 : الأندية النسوية حسب عمالات وإقليم الجهة،
موسم 2007-2008**

الجهة	الخميسات	الصخيرات-تمارة	سلا	الرباط	عدد
22	12	3	2	5	الأندية
123	28	17	22	56	الأطر(المربيات)
1385	406	375	183	421	المستفيدون من الأنشطة العادية
12630	3199	4 136	1 515	3780	المستفيدون من الأنشطة الإشعاعية + و.م

المصدر : النشرة الإحصائية السنوية للمغرب، سنة 2008

و.م : وحدات متنقلة لمحو الأمية والتكوين.

تتوفر الجهة على 40 دارا للشباب، استقبلت خلال سنة 2007 حوالي 490.834 مشارك في أنشطة تهم جميع الفنون، 69,2% منهم شاركوا في أنشطة إشعاعية و30,8% في الأنشطة العادية. وتتنوع هذه الأنشطة على عمالات وإقليم الجهة بنسب متفاوتة 36,9% بإقليم الخميسات و27,5% بعمالة الرباط و19,7% بعمالة سلا و15,8% بعمالة الصخيرات-تمارة.

الجدول رقم 79 : أنشطة دور الشباب حسب عمالات وإقليم الجهة، سنة 2007

الجهة	الخميسات	الصخيرات-تمارة	سلا	الرباط	عدد
-------	----------	----------------	-----	--------	-----

المؤسسات	10	5	9	16	40
المشاركين	94853	55266	52057	137288	339464
الأنشطة الإشعاعية	40078	41640	25725	43927	151370
الأنشطة العادية	134931	96906	77782	181215	490834
المجموع					

المصدر : النشرة الإحصائية السنوية للمغرب، سنة 2008

تتوفر الجهة على 6 قاعات سينمائية، أغلبها يتمركز بولاية الرباط-سلا، وقد وصل عدد مقاعدها إلى 4.316 مقعد، وبلغ عدد الدخول سنة 2007 حوالي 182.549، الشيء الذي أعطى مدخولا قدره 3.171 ألف درهم. وتتمتع الجهة خاصة مدينة الرباط، بتجهيزات أخرى ذات ميزة وطنية كالمسرح الوطني محمد الخامس والخزانة الوطنية.

الجدول رقم 80 : النشاط السينمائي حسب عمالات وإقليم الجهة، سنة 2007

العمالة أو الإقليم	عدد شاشات السينما	عدد المقاعد	عدد الدخول سنويا	المدخول السنوي الخام (بألف درهم)
الرباط	4	3038	159337	2996
سلا	2	1278	23212	157
الصخيرات-تمارة	-	-	-	-
الخميسات	-	-	-	-
المجموع	6	4316	182549	3171

المصدر : النشرة الإحصائية السنوية للمغرب، سنة 2008

أما فيما يخص المشاركة في المخيمات ، فقد وصل عدد المستفيدين خلال سنة 2007 حوالي 2.649 بالمخيمات الربيعية و29.716 مشارك بالمخيمات الصيفية. وتأتي عمالة الصخيرات-تمارة في المرتبة الأولى من حيث عدد المشاركين في صنف المخيمات الربيعية بنسبة 50,6%. في حين تصدرت عمالة الرباط من حيث عدد المشاركين في صنف المخيمات

الصيفية بنسبة 64,7%.

**الجدول رقم 81 : المشاركون في المخيمات الربيعية والصيفية حسب الأنشطة
بعمالات وإقليم الجهة، سنة 2007**

المجموع	الأنشطة القرب الحضرية	الأنشطة الحضرية	الأنشطة القرب القارة	الأنشطة القارة	العمالة أو الإقليم
المخيمات الربيعية					
135	-	-	-	135	الرباط
794	194	-	-	600	سلا
1340	-	-	-	1340	الصخيرات- تمارة
380	-	-	-	380	الخميسات
2649	194	-	-	2455	الجهة
المخيمات الصيفية					
19240	-	-	841	18399	الرباط
7694	1200	2003	792	3699	سلا
1266	-	-	-	1266	الصخيرات- تمارة
1516	-	195	841	1321	الخميسات
29716	1200	2198	1633	24685	الجهة

المصدر : النشرة الإحصائية السنوية للمغرب، سنة 2008

**البيان رقم 32: المشاركون في المخيمات الصيفية بعمالات وإقليم الجهة،
سنة 2007**

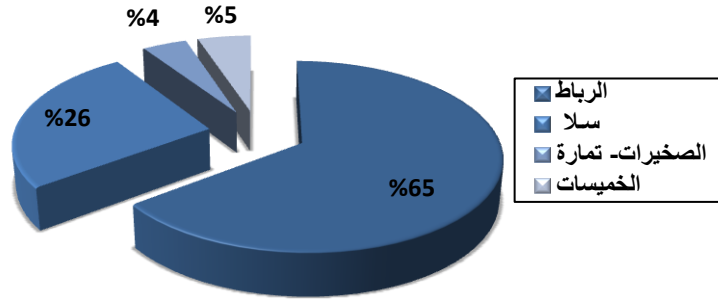

البيان رقم 33: المشاركون في المخيمات الربيعية بعمالات وإقليم الجهة،
سنة 2007

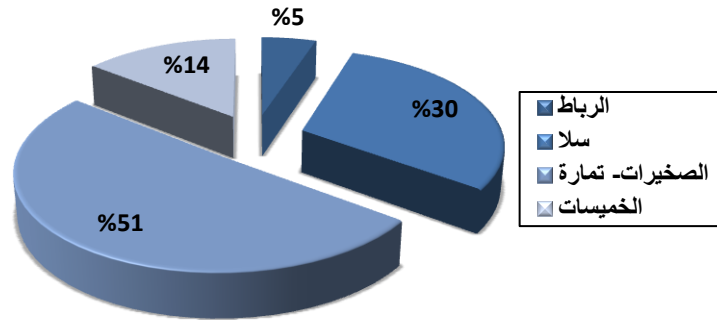

3.3) مساعدة الفئات المحتاجة

يقدم العون والمساعدة للفئات الاجتماعية المحتاجة عن طريق المساهمة في إنعاش الأسرة والمجتمع وإنشاء المؤسسات والمراكز التي تسهل ولوج عالم الشغل والاندماج في الحياة العملية ومتابعة برامج محاربة الأمية وحملات التوعية لفائدة النساء والأطفال والمسنين.

تتوفر الجهة على 48 مركزا للتربية والتكوين و7 مراكز للتكوين

المهني. خلال سنة 2007، استفاد من هذه المؤسسات حوالي 7.028 و806 مستفيد على التوالي. يؤطّرهم 220 و50 مؤطر.

كما تتوفر الجهة على 19 مؤسسة خيرية. استقبلت خلال سنة 2007 حوالي 1.841 مستفيد ويؤطّرهم 181 مؤطر. كما يوجد بالجهة 17 مؤسسة لرياض الأطفال، استفاد منها خلال سنة 2007 حوالي 717 طفل تحت إشراف 31 مؤطرا.

الجدول رقم 82 : مساهمات التعاون الوطني في عملية الأنشطة الثقافية والترفيهية والاجتماعية، سنتي 2006 و2007

المؤطرون		المستفيدون		عدد المؤسسات		المؤسسات
2007	2006	2007	2006	2007	2006	
220	241	7028	6670	48	56	مراكز التعليم والتكوين
50	27	806	793	7	7	مراكز التكوين المهني
181	-	1841	-	19	-	الجمعيات الخيرية
31	36	717	536	17	12	رياض الأطفال
32	-	98	102	1	1	مراكز المعاقين
10	-	662	-	23	-	التعاونيات اليوسفية للمشلولين والمنظمات العلوية لحماية المكفوفين وضعف البصر
17	-	2452	-	2	-	مراكز دار المواطن

المصدر : النشرة الإحصائية السنوية للمغرب، سنة 2008

البيان رقم 34: مساهمات التعاون الوطني لفائدة المعاقين على صعيد الجهة

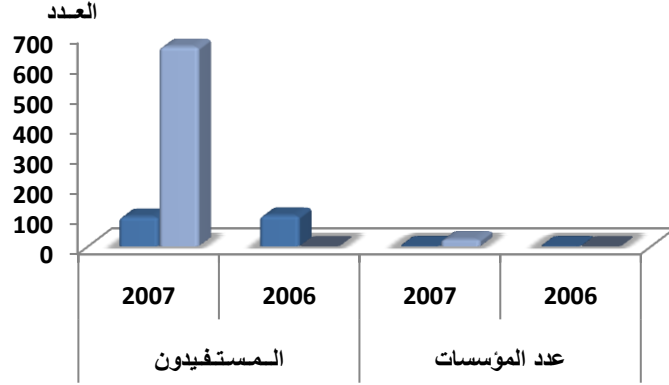

■ مراكز المعاقين
■ التعاونيات اليوسفية للمشلولين والمنظمات العلوية لحماية المكفوفين وضعاف البصر

بالإضافة إلى هذه الأنشطة تتم تلبية حاجيات المعاقين وذوي الحاجات الخاصة. حيث تتوفر الجهة على مركز للمعاقين، استفاد منه 98 معاقا، و 23 تعاونية لحماية المكفوفين وضعاف البصر استفاد منها حوالي 662 مكفوف تحت إشراف 10 أطر.

تتوفر الجهة على 59 فضاءا لمحو الأمية موزعين حسب عمالات وإقليم الجهة خلال سنة 2006 على الشكل التالي: 28 بعمالة سلا و 13 بإقليم الخميسات و 11 بعمالة الرباط وأخيرا 7 بعمالة الصخيرات-تمارة. يستفيد من هذه المؤسسات حوالي 2.576 مستفيدا، أزيد من الثلث بعمالة سلا (45%)، وحوالي 1,6% بعمالة الرباط، و 21,1% بإقليم الخميسات و 12,3% بعمالة الصخيرات-تمارة.

الجدول رقم 83 : المستفيدون من برنامج محو الأمية، حسب العمالات والإقليم بالجهة سنة 2006

الجهة	الخميسات	الصخيرات- تمارة	سلا	الرباط	عدد
المستفيدين	544	316	1160	556	2576
الفضاءات	13	7	28	11	59

المصدر : مندوبية التعاون الوطني بالجمعة سنة 2006

البيان رقم 35: المستفيدون من برنامج محو الأمية حسب العمالات والإقليم
بالجهة، سنة 2006

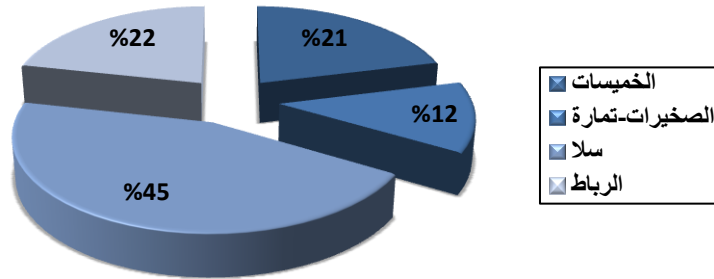

4) العدل

تزاوّل الأنشطة العامة للمؤسسات القضائية في المحاكم الابتدائية وفي المراكز القضائية وفي محاكم الاستئناف.

فيما يتعلق بالأنشطة العامة داخل المحاكم الابتدائية، فإن القضايا الراجعة بهذه المؤسسات القضائية بلغ عددها خلال سنة 2007 حوالي 492.476 قضية منها 53,9% قضايا جنحية، أما الباقي فهي قضايا مرتبطة بالجوانب المدنية. خلال نفس السنة سجلت المحاكم الابتدائية 265.521 قضية جنحية. تم إصدار الحكم في حق 125.233 ملفا من هذه القضايا، في

حين تمثل القضايا المسجلة حوالي 41,6% من مجموع القضايا المطروحة على المحاكم الابتدائية. أما باقي القضايا فتهم القضايا الجنحية المخلفة والتي تمثل 47,2% من القضايا الراجعة.

على مستوى العمالات والإقليم، يتبين أن عمالة الرباط سجلت أعلى عدد من القضايا الراجعة على الصعيد الجهوي، حيث تستأثر بنسبة 38,3% من العدد الإجمالي للقضايا الجنحية الراجعة و31,6% من القضايا الجنحية المسجلة و39,3% من القضايا الجنحية المحكومة و59,1% من القضايا الجنحية المخلفة.

سجلت المحاكم الابتدائية بالجهة حوالي 226.955 قضية مدنية منها 38,5% قضية مدنية محكومة و40,4% قضية مدنية مسجلة و21,1% قضية مدنية مخلفة. تأتي الرباط في المرتبة الأولى من حيث القضايا المدنية بكل أنواعها بنسبة 41,1%، بعدها نجد عمالة سلا بنسبة 31,8% ثم محكمة تمارة بنسبة 13,7% و محكمة الخميسات بنسبة 10,7% وفي الأخير محكمة الرماني بنسبة 2,7%.

خلال سنة 2007، بلغ عدد القضايا الراجعة بالمراكز القضائية 21.216 قضية، منها 48,6% قضايا جنحية والباقي قضايا مدنية. وبخصوص أنشطة المقاطعات التابعة للمراكز القضائية، فيلاحظ أن عدد القضايا وصل إلى 764 منها 75,3% قضايا جنحية. أما محاكم المقاطعات التابعة للمحاكم الابتدائية، فقد سجلت حوالي 7.999 قضية منها 31,7% قضايا جنحية. أما محاكم الاستئناف، فقد سجلت حوالي 57.936 قضية منها 70,1% قضايا جنحية.

الجدول رقم 84 : أنشطة المحاكم الابتدائية حسب نوع القضايا الجنحية بالجهة،

سنة 2007

الجهة	تمارة	الخميسات	الرماني	سلا	الرباط	نوع القضايا الرانجة
القضايا الجنحية المخلفة						
7286	2248	334	76	1314	3314	حوادث السير
12587	-	-	-	1227	13603	المخالفات
502	115	91	42	179	75	قضايا الأحداث
7246	807	1085	519	2192	2643	الجنح
29719	3737	1808	744	5876	17554	المجموع
القضايا الجنحية المحكومة						
6747	840	699	62	1191	3955	حوادث السير
65709	5019	508	1345	29593	29244	المخالفات
1573	227	255	99	542	450	قضايا الأحداث
39342	3769	7684	3593	10925	13371	الجنح
125233	11709	10665	5406	48216	49237	المجموع
القضايا الجنحية المسجلة						
6011	1529	660	96	1199	2527	حوادث السير
52103	5019	508	1345	28001	17230	المخالفات
1571	204	317	110	545	395	قضايا الأحداث
38787	3225	8183	3717	10992	12670	الجنح
110569	11902	11247	5672	46856	34892	المجموع

المصدر : النشرة الإحصائية السنوية للمغرب، سنة 2008

الجدول رقم 85: أنشطة المحاكم الابتدائية حسب نوع القضايا المدنية بالجهة،

سنة 2007

الجهة	تمارة	الخميسات	الرماني	سلا	الرباط	نوع القضايا الرانجة
القضايا المدنية المخلفة						
8828	1363	149	57	2571	4688	حوادث الشغل
449	35	38	5	140	231	قضايا استعجالية
13319	1370	1183	157	4105	6503	الأحوال الشخصية
1529	223	24	39	245	998	الحالة المدنية
3012	637	282	234	958	901	العقار
3921	587	626	15	1311	1382	نزاعات الشغل
47961	5440	3386	647	13503	24985	المجموع
القضايا المدنية المحكومة						
2084	477	219	10	1118	260	حوادث الشغل
3330	344	251	112	575	2048	قضايا استعجالية
35820	6017	2141	407	14322	12933	الأحوال الشخصية
16573	1485	4062	1657	4010	5359	الحالة المدنية
1450	488	327	158	360	117	العقار
4098	540	196	39	1053	2270	نزاعات الشغل
87326	12359	10362	2774	29214	32617	المجموع
القضايا المدنية المسجلة						
3712	940	223	22	1420	1107	حوادث الشغل
3166	337	237	101	605	1886	قضايا استعجالية
36986	6528	1979	428	14055	13996	الأحوال الشخصية
16006	1536	4082	1659	3620	5109	الحالة المدنية
2095	559	364	167	661	344	العقار
2704	449	207	16	1024	1008	نزاعات الشغل
91668	13300	10519	2793	29397	35659	المجموع

المصدر : البشيرة الإحصائية السنوية للمغرب، سنة 2008

الجدول رقم 86 : أنشطة المراكز القضائية بالرباط، سنة 2007

مجموع القضايا			القضايا الجنحية			القضايا المدنية			أنواع القضايا
المخلفة	المحكومة	المسجلة	المخلفة	المحكومة	المسجلة	المخلفة	المحكومة	المسجلة	
153	288	323	135	203	237	18	85	86	أنشطة المقاطعات التابعة للمراكز القضائية
1730	10119	9367	692	5208	4416	1038	4911	4951	أنشطة المراكز القضائية
2735	1725	3539	747	778	1010	1988	947	2529	أنشطة محاكم المقاطعات التابعة للمحاكم الابتدائية
9927	24043	23966	5591	17823	17207	4336	6220	6759	أنشطة محاكم الاستئناف

المصدر : النشرة الإحصائية السنوية للمغرب، سنة 2008

بلغ مجموع القضايا المطروحة على المحاكم الإدارية 10.139 قضية، 11,3% منها في إطار الشطط في استعمال السلطة و24,6% في إطار نزاع الملكية وحوالي 13,3% في مجال أداء الضرائب و15,5% منها في مجال القضايا الاستعجالية والباقي في إطار الانتخابات. وتمثل القضايا المخلفة نسبة 27,6% من مجموع القضايا تليها القضايا المحكومة بنسبة 33,1% ثم أخيرا القضايا المسجلة بمعدل 39,3%.

الجدول رقم 87 : أنشطة المحاكم الإدارية، سنة 2007

مجموع القضايا	الشطط في استعمال السلطة	الضرائب	الانتخابات	نزاع الملكية	قضايا إستعجالية	القضايا المسجلة
3987	402	394	7	930	781	المسجلة
3354	468	524	8	491	743	المحكومة
2798	279	430	1	1071	49	المخلفة
10139	1149	1348	16	2492	1573	المجموع

المصدر : النشرة الإحصائية السنوية للمغرب، سنة 2008

البيان رقم 36: أنشطة المحاكم الإدارية خلال سنة 2007، القضايا المسجلة

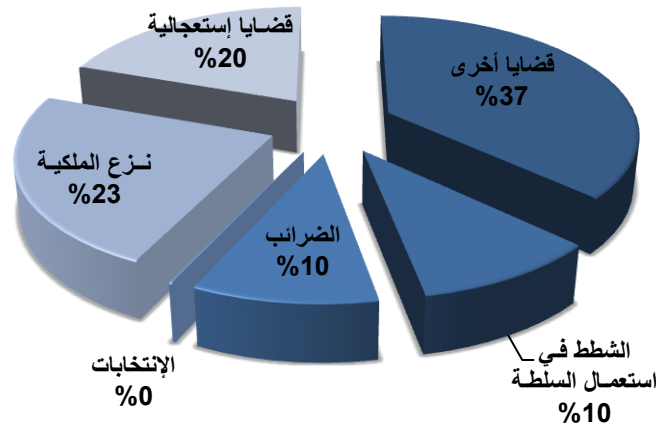

البيان رقم 37: أنشطة المحاكم الإدارية خلال سنة 2007، القضايا المحكومة

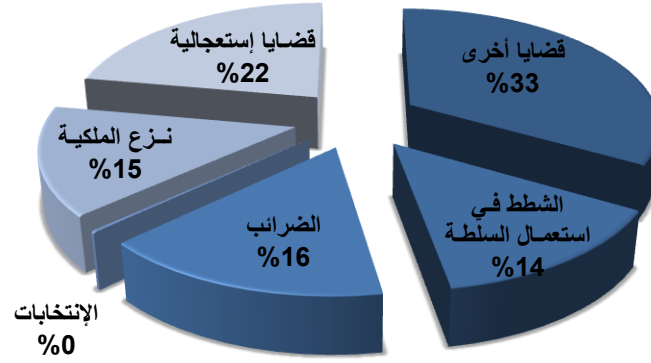

البيان رقم 38: أنشطة المحاكم الإدارية خلال سنة 2007، القضايا المخلفة

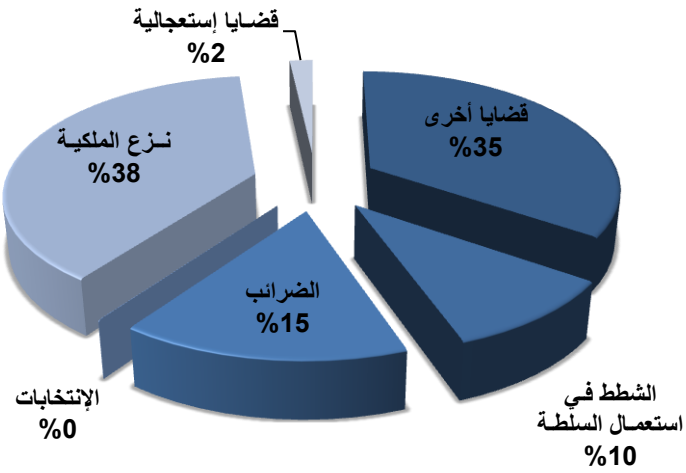

بلغ مجموع القضايا المعروضة على المحاكم التجارية حوالي 34.741 قضية موزعة على الشكل التالي : 41,1% قضايا مسجلة و 44,9% قضايا محكومة و 14% قضايا مخلفة. أما إذا أخذنا كل صنف على حدة، فيلاحظ أن قضايا الموضوع تستحوذ على حصة الأسد بنسبة 25,6%.

الجدول رقم 88 : أنشطة المحاكم التجارية، سنة 2007

القضايا المسجلة	الأوامر بالأداء	قضايا الموضوع	الاستعجالي	المجموع
1273	2886	2718	14262	
1273	3271	3086	15604	
-	2724	582	4875	

المصدر : النشرة الإحصائية السنوية للمغرب، سنة 2008

أما فيما يخص توزيع الأعوان القضائيين بمحاكم الاستئناف بالجهة، فيلاحظ أن عدد العدول انخفض على التوالي بنسبة 0,8% و 5,1% بين سنوات 2006/2005 و 2007/2006 ، في حين ارتفع عدد الموثقين خلال نفس الفترة بنسبة 12,2% و 5,4% على التوالي.

الجدول رقم 89 : توزيع العدول والموثقين حسب محاكم الاستئناف بالجهة من سنة 2005 إلى 2007

نوع العون	2005	2006	2007
العدول	256	254	243
الموثقين	115	129	136

المصدر : النشرة الإحصائية السنوية للمغرب، سنة 2008

البيان رقم 39: توزيع العدول والموثقين حسب محاكم الاستئناف بالجهة من سنة 2005 إلى 2007

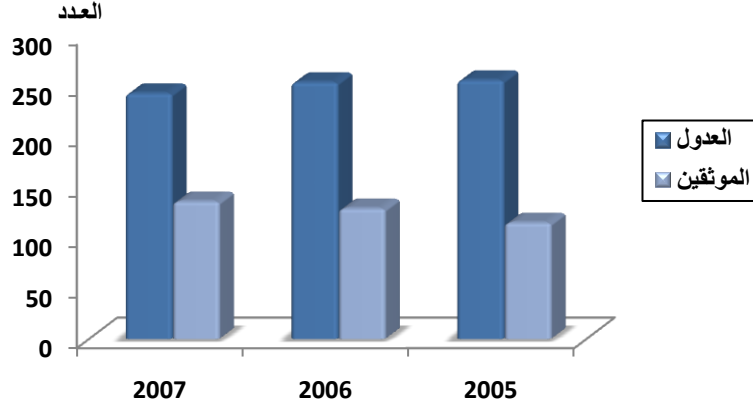

أما بالنسبة للنساح، فقد بلغ عددهم خلال سنة 2007 حوالي 38 ناسخا منهم 34,2% من الإناث، في حين بلغ عدد الخبراء القضائيين ما يقارب 408 خبير منهم 15,2% أنثى. أما بالنسبة للمترجمين المقبولين لدى المحاكم، فوصل عددهم 57 مترجما منهم 45,6% من الإناث.

الجدول رقم 90 : توزيع النساخ والخبراء القضائيين والمترجمين المقبولين لدى المحاكم حسب الجنس بالجهة، سنة 2007

العون	ذكور	إناث	مجموع
النساخ	25	13	38
الخبراء القضائيين	346	62	408
المترجمين	34	23	57

المصدر : النشرة الإحصائية السنوية للمغرب، سنة 2008

البيان رقم 40: توزيع النساخ والخبراء القضائيين والمترجمين
المقبولين لدى المحاكم، سنة 2007

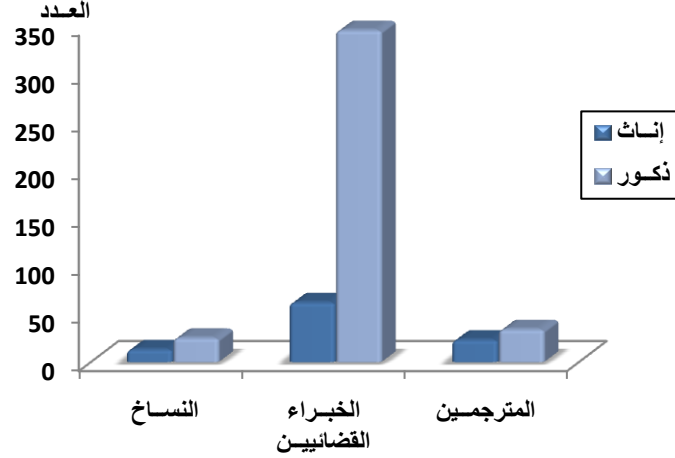

(V) القطاعات الإنتاجية

(1) القطاع الفلاحي

تتوفر الجهة على فلاحة متنوعة من بينها الحبوب والقطاني ومزروعات الخضر والمزروعات الصناعية والحبوب الزيتية ومغروسات الفواكه حيث تتوفر الجهة، برسم سنة 2006، على مساحة صالحة للزراعة تقدر ب 443.982 هكتار، 96,5 % منها أراضي بورية.

تقدر أراضي الملك ب 413.336 هكتار وتعتبر الأكثر انتشارا، إلا أن هذه الأراضي تبقى مهددة بتلاشي المردودية نتيجة تجزئتها المستمر كما تعرف أراضي الدولة وأراضي الجموع مشاكل تتعلق بطريقة تدبيرها.

تتوفر الجهة على سدين وهما سد سيدي محمد بن عبد الله بطاقة تقدر ب 480 مليون متر مكعب وسد القنصرة بسعة تقدر ب 230 مليون متر مكعب و11 سدا تليا تستعمل للسقي وشرب الماشية وإنتاج الكهرباء وتزويد المراكز الحضرية بالماء الصالح للشرب.

أما تربية الماشية فهي جد مهمة بإقليم الخميسات نظرا لتوفر هذا الإقليم على موارد طبيعية من علف وكأى ومساحات شاسعة ومراعي وافرة تساهم وتساعد في تنمية الإنتاج الحيواني.

← الوضعية القانونية للأراضي

تبلغ المساحة الصالحة للزراعة الموجودة بالجهة 443.982 هكتار، ترجع 83,9% منها إلى إقليم الخميسات، مقابل 8,3% و7,3% و0,4% فقط على التوالي بكل من عمالات الصخيرات-تمارة وسلا والرباط.

تمثل المساحة المتعلقة بالملك الخاص 93,1% من المساحة الصالحة للزراعة على صعيد الجهة، مقابل 3% تعود للملك الجماعي و3,5% لأملاك الدولة، في حين لا تغطي أراضي الحبوس والكيش سوى 1.249 و 339 هكتار على التوالي.

الجدول رقم 91 : توزيع المساحات الفلاحية المستغلة بالهكتار حسب النظام العقاري و العمالة أو الإقليم ، سنة 2006

المجموع	ملك الدولة	الحيوس	الجيش	الملك الجماعي	الملك الخاص	العمالة أو الإقليم
1721	-	258	339	-	1124	الرباط
32610	1530	407	-	2800	27873	سلا
37000	1905	269	-	234	34592	الصخيرات-تمارة
372651	12248	360	-	10296	349747	الخميسات
443982	15683	1249	339	13330	413336	المجموع

المصدر : المديرية الإقليمية للفلاحة بالجمعة *

استغلال الأراضي

تعتبر الزراعة البورية أهم نشاط زراعي بالجهة، إذ تمثل 96,5% من المساحة الصالحة للزراعة، أما الزراعة السقوية فلا تهم سوى 15.512 هكتار من المساحة الفلاحية المستغلة بالجهة. أما على مستوى العمالات والإقليم، يشمل إقليم الخميسات أكبر مساحة مستغلة. حيث تمثل 85,6% من الأراضي البورية و42,7% من الأراضي السقوية.

الجدول رقم 92 : توزيع المساحات الفلاحية المستغلة حسب نوعية الأراضي بالهكتار، سنة 2006

المجموع	أراضي البور	الأراضي السقوية	العمالة أو الإقليم
1721	1039	682	الرباط
32763	29405	3358	سلا
34316	29656	4660	الصخيرات-تمارة
372651	366027	6624	الخميسات
441451	426127	15324	الجهة

المصدر : المديرية الإقليمية للفلاحة بالجمعة *

البيان رقم 41: توزيع مساحة الأراضي البورية المستغلة بالجهة،
سنة 2006

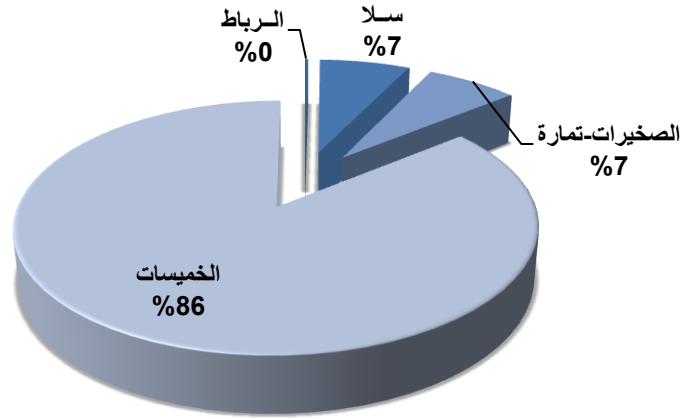

البيان رقم 42: توزيع مساحة الأراضي السقوية المستغلة
بالجهة، سنة 2006

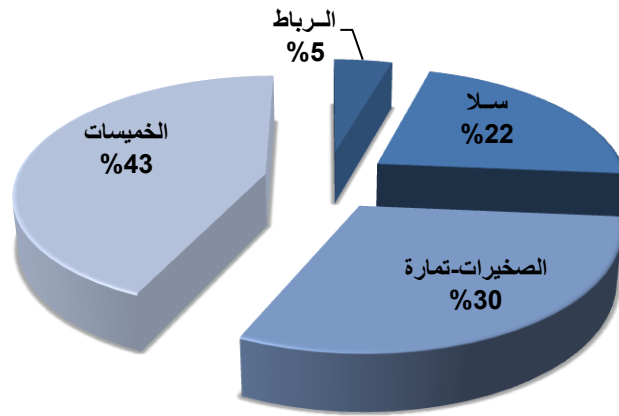

إن المساحة المزروعة ترتبط ارتباطا وثيقا بظروف الطقس. ونظرا لضعف التساقطات المطرية فإن زراعة الحبوب هي التي تغطي،

حيث تهم 269.243 هكتار، أي ما يمثل حوالي 80,5% من المساحة الصالحة للزراعة. أما على مستوى العمالات والإقليم، فيتضح أن إقليم الخميسات يتوفر على مساحة صالحة للزراعة جد مهمة وتعتبر زراعة الحبوب أهم الزراعات المناسبة للطقس السائد بالإقليم حيث تغطي مساحة تقدر بـ 231.253 هكتار أي 85,9% من المساحات المزروعة بالحبوب على صعيد الجهة مقابل 8% بعمالة الصخيرات-تمارة و 6,1% بعمالة سلا (انظر الجدول أسفله).

**الجدول رقم 93 : مساحة أهم المزروعات الفلاحية بالجهة بالهكتار،
موسم 2006-2007**

أنواع المزروعات	سلا	الصخيرات تمارة	الخميسات	المجموع
الحبوب	16380	21610	231253	269243
القطناني	1920	100	24650	26670
الخضر	-	-	6751	6751
المزروعات الزيتية	-	-	-	-
الكلأ	1190	5330	-	6520
الفواكه	-	-	25307	25307
الأراضي المستريحة	-	-	-	-
المجموع	19490	27040	287961	334491

المصدر : المديرية الإقليمية للفلاحة بالجمعة

البيان رقم 43: توزيع مساحة أهم المزروعات الفلاحية بالجهة،
سنة 2007

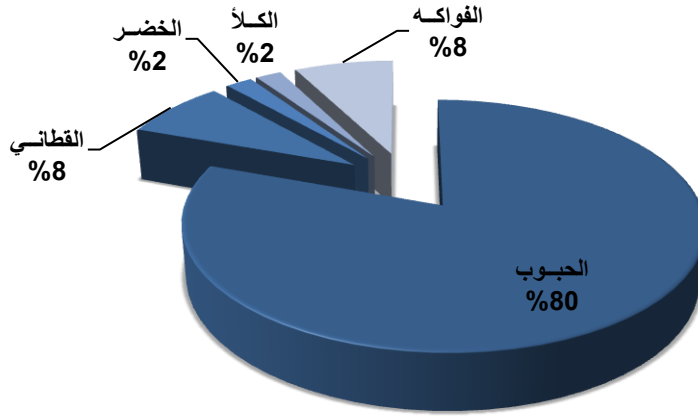

تربية المواشي

بلغ عدد رؤوس الماشية خلال سنة 2007 على صعيد الجهة حوالي 1.027.800 رأس ويمثل قطيع الغنم 70,5% من مجموع قطيع الماشية مقابل 15,9% من البقر و13,6% من الماعز. كما يستأثر إقليم الخميسات بنسبة 84,9% من قطيع الماشية، وذلك راجع إلى توفر هذا الإقليم على موارد طبيعية من علف وكأ ومساحات شاسعة ومراعي وافرة تساهم وتساعد على تنمية الإنتاج الحيواني بالإقليم.

أما حيوانات الجر فقد بلغ عددها على الصعيد الجهوي 76.500 رأس، غالبيتها توجد بإقليم الخميسات وذلك بنسبة 88,2% و11,8% فقط بولاية الرباط-سلا.

الجدول رقم 94 : توزيع رؤوس الماشية وحيوانات الجر بالجهة بآلاف الرؤوس، سنة 2007

الولاية أو الإقليم	رؤوس الماشية			حيوانات الجر			
	الأبقار	الأغنام	الماعز	المجموع	الخيول	البغال	الحمير
ولاية الرباطسلا	33,8	111,3	9,7	154,8	3,6	1,7	3,7
إقليم الخميسات	129,8	613,2	130	873	15,5	20,5	31,5
المجموع	163,6	724,5	139,7	1027,8	19,1	22,2	35,2

المصدر : النشرة الإحصائية السنوية للمغرب سنة 2008

البيان رقم 44: توزيع رؤوس الماشية حسب النوع، سنة 2007

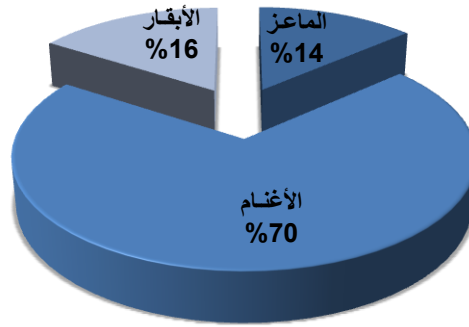

البيان رقم 45: توزيع رؤوس حيوانات الجر حسب النوع، سنة 2007

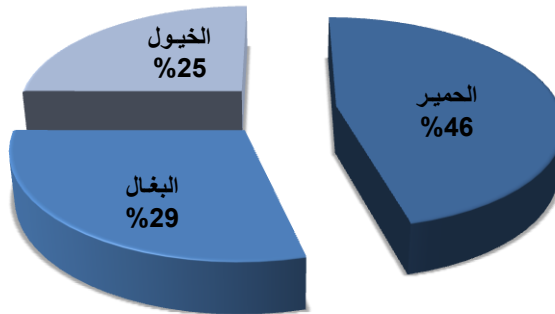

ومن ناحية أخرى، بلغ عدد رؤوس الأبقار المحلية حوالي 80.600 رأس مقابل 83.000 رأس من الأبقار المحسنة. يحتل إقليم الخميسات المرتبة الأولى سواء من حيث عدد الأبقار المحلية أو المحسنة وذلك بنسبة 89% و70% على التوالي. وتجدر الإشارة إلى أن 79,3% من الأبقار تتواجد بإقليم الخميسات و20,7% بالعمالات الثلاث مجتمعة.

**الجدول رقم 95 : رؤوس الأبقار حسب السلالة بالآلاف بالجهة،
سنة 2007**

المجموع	المحسنة	المحلية	الولاية والإقليم
33,8	24,9	8,9	ولاية الرباط-سلا
129,8	58,1	71,7	إقليم الخميسات
163,6	83	80,6	المجموع

المصدر : النشرة الإحصائية السنوية للمغرب سنة 2008

**البيان رقم 46: عدد رؤوس الأبقار حسب السلالة بالجهة
بالآلاف ، سنة 2007**

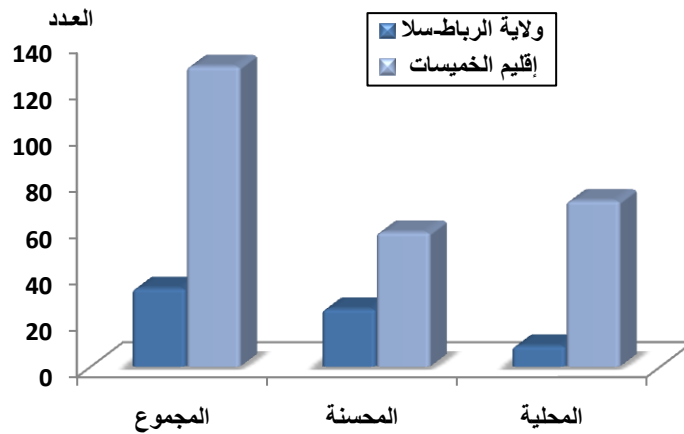

أما فيما يخص إنتاج الحليب، تتوفر الجهة على عدد مهم من الأبقار الحلوب كما يوجد بها 31 مركزا لجمع الحليب. وقد بلغت كمية الإنتاج السنوي حوالي 12.470.413 لتر من الحليب على صعيد الجهة خلال سنة 2007/2006.

**الجدول رقم 96 : إنتاج الحليب حسب العمالة أو الإقليم،
سنة 2007/2006**

العمالة أو الإقليم	عدد مراكز جمع الحليب	الإنتاج باللتر
الرباط	-	109053
سلا	-	660589
الصخيرات تمارة	-	714809
الخميسات	31	10985962
المجموع	31	12470413

المصدر: المديرية الإقليمية للفلاحة بالجمعة

الغابات

تتوفر الجهة على غابات طبيعية تغطي 250.664 هكتار، وتوزع على كل من ولاية الرباط- سلا بنسبة 12,6% وإقليم الخميسات بنسبة 87,4%، وتحتل أشجار الوريق المكونة أساسا من البلوط الأخضر والبلوط الفليني مساحة مهمة من هذه الغابات الطبيعية والتي تغطي 140.571 هكتار أي ما يمثل حوالي 56% من المساحة الغابوية الجهوية. أما الأشجار الصمغية فتغطي مساحة تبلغ 47.318 هكتار أي بنسبة 19% من المساحة الإجمالية للغابات الطبيعية بالجهة وأكثر من 92% منها تتمركز بإقليم الخميسات.

**الجدول رقم 97 : المساحات المشجرة حسب نوع الأشجار الطبيعية بالجهة
بالهكتار، سنة 2007**

المجموع	أنواع أخرى	نوع ماطورال	أشجار الوريق	الأشجار الصمغية	العمالة أو الإقليم
31637	46	4175	23702	3714	الرباط - سلا
219027	12023	46531	116869	43604	إقليم الخميسات
250664	12069	50706	140571	47318	الجهة

المصدر : النشرة الإحصائية السنوية للمغرب سنة 2008

**البيان رقم 47: المساحات المشجرة بالجهة حسب نوع الأشجار،
سنة 2007**

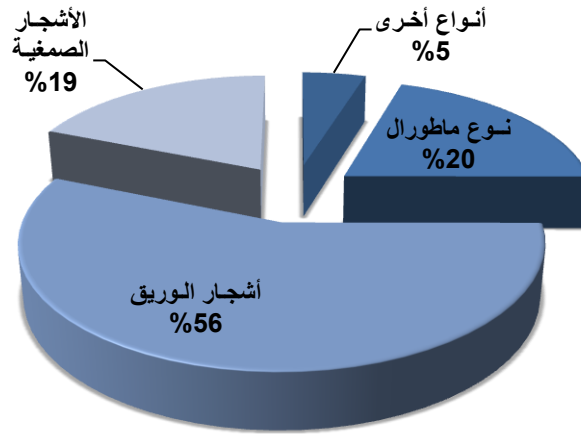

ومن جهة أخرى، بلغت المساحة المغطاة بأشجار العرعار عفصية حوالي 47.077 هكتار؛ أي ما يمثل 99,5% من مساحة الأشجار الصمغية الطبيعية ويستحوذ إقليم الخميسات على النصيب الأكبر من هذا النوع من الأشجار وذلك بنسبة 92%. أما بالنسبة لأشجار الوريق الطبيعية، فيمثل البلوط الفليني 64,3% من مجموع مساحة هذا الصنف من الأشجار والباقي أي 35,7% يخص البلوط الأخضر.

وتجدر الإشارة إلى أن البلوط الأخضر والعرعار يتواجدان فقط بإقليم الخميسات. وتلعب صناعة الخشب دورا مهما في التنمية الاقتصادية سواء منها الجهوية أو الوطنية.

الجدول رقم 98 : مساحات الأشجار الصمغية الطبيعية وأشجار الوريق الطبيعية بالجهة بالهكتار، سنة 2007

أشجار الوريق الطبيعية		الأشجار الصمغية الطبيعية			العمالة أو الإقليم	
المجموع	البلوط الفليني	البلوط الأخضر	المجموع	العرعار		عفصية
23702	23702	-	3714	-	3714	ولاية الرباط - سلا
116869	66730	50139	43604	241	43363	إقليم الخميسات
140571	90432	50139	47318	241	47077	الجهة

المصدر : النشرة الإحصائية السنوية للمغرب سنة 2008

تبلغ مساحة الغابات المشجرة على صعيد الجهة 53.763 هكتار، وتنتزع هذه المساحة بشكل غير متكافئ بين كل من إقليم الخميسات وولاية الرباط-سلا، حيث يضم إقليم الخميسات لوحده 82% من هذه المساحة والباقي أي 18% يخص ولاية الرباط-سلا.

الجدول رقم 99 : مساحة الغابات المشجرة بالجهة بالهكتار، موسم 2006-2007

الجهة	إقليم الخميسات	الرباط - سلا	العمالة أو الإقليم
56320	47056	9264	الغابات المشجرة

المصدر : النشرة الإحصائية السنوية للمغرب سنة 2008

◀ الصيد البحري

رغم كون الجهة لها واجهة كبيرة على المحيط الأطلسي التي يبلغ طولها حوالي 75 كلم وتمتاز بتواجد نهر كبير هو وادي أبي رقرق، فأنشطة الصيد البحري لا تمثل الحجم المرغوب فيه، لأن الميناء الوحيد في الجهة هو ميناء الرباط، إلا أنه لا يتوفر على الشروط والبنى الأساسية الضرورية لاستغلاله على أحسن وجه.

وتتألف سفن ميناء الرباط برسم سنة 2004، من 191 قارب فقط وما يناهز 720 صياد يزاولون نشاطهم بالميناء.

ونظرا للإمكانيات المحدودة لميناء الرباط، فتموين الجهة من منتوجات الصيد يتم عن طريق مينائي مهدية والدار البيضاء.

الجدول رقم 100 : منتوج الصيد البحري حسب النوع بالجهة، سنة 2006

النوع	الوزن بالطن	القيمة بألف درهم
المجموع	67	1413
الميرلان	15	252
الروبيو	4	42
الباجو	3	145
أصناف أخرى	45	974
القشريات	ع	10
الرخويات	18	523
المجموع	26	130
السردين	26	128
أصناف أخرى	ع	2
المجموع	111	2076

المصدر : النشرة الإحصائية السنوية للمغرب سنة 2008

ع: العدد يقل عن نصف الطن

بلغت كمية الأسماك المصطادة على صعيد الجهة حوالي 111 طن خلال سنة 2006. وقد شكلت الأسماك التصنيعية نسبة 23,4% من هذه الكمية والسّمك الأبيض شكل حوالي 60,4% في حين شكلت الرخويات ما يقارب 16,2%، أما القشريات فيبقى منتوجها هزيلا جدا ولا يرقى إلى تطلعات الصيادين.

يعتبر السردين أهم منتج من الأسماك التصنيعية حيث وصل إنتاجه إلى 26 طنا و يمثل جل إنتاج السمك التصنيعي.

أما قيمة منتوجات الصيد البحري فقد وصلت إلى 2,076 مليون درهم خلال سنة 2006، وترجع أكبر مساهمة إلى السمك الأبيض حيث وصلت قيمته إلى 1,413 مليون درهم أي ما يمثل 68,1% من مجموع قيمة المنتج على الصعيد الجهوي.

2) القطاع السياحي

تتوفر الجهة على إمكانيات ومؤهلات جغرافية سياحية جد هامة ومتنوعة من أهمها :

- كورنيش على ساحل المحيط الأطلسي الذي يمتد على أكثر من 75 كلم، مكونا بذلك موقعا ملائما لشواطئ الاصطياف ولموانئ الترفيه ولمواقع الاستجمام؛
- الولجة الممتدة على ضفاف واد أبي رقراق؛
- عيون ويناابيع طبيعية مثل عين للاحية بولماس ... ؛
- فضاء غابوي طبيعي كبير يغطي 250.664 هكتار كموقع ملائم لمراكز الصيد ببخيرة ضاية الرومي بالرماني.

تمت برمجة مجموعة من المشاريع في إطار المبادرة الوطنية للتنمية البشرية من بينها تهيئة وتنمية ضفتي أبي رقرق وتهيئة كورنيش على ساحل المحيط الأطلسي وهذه المشاريع من شأنها أن تلعب دورا مهما في تنمية الجهة سواء من الجانب الاقتصادي أو الاجتماعي أو السياحي ...

ومن جهة أخرى تعرف الجهة كل سنة تظاهرات ذات ميزة فنية وثقافية كموسم الشموع بسلا ومهرجان موازين بالرباط وموسم شراكة بعين عودة وتظاهرات أخرى.

كما أن الجهة تتوفر على تراث تاريخي مهم وتشهد على ذلك المآثر التاريخية المتواجدة بها كصومعة حسان والأودية وقصبة شالة والبوابات الكبرى لسلا وقنطرة زعير وضريح محمد الخامس وضريح عبد الله بن حسون وضريح عبد الله بن ياسين مؤسس الدولة المرابطية.

رغم كل هذا، فالسياحة في الجهة تبقى سياحة مرور، فالسياح يمرون فقط ببعض مدن الجهة ليقيموا في أماكن أخرى وذلك راجع لقلّة التجهيزات الأولية والشبكة الطرقية المطلوبة. وهكذا تبقى الطاقات داخل الجهة غير مستغلة بما فيه الكفاية.

تتوفر الجهة على 43 فندقا مصنفا بطاقة استيعابية تتكون من 3.076 غرفة و6.304 سرير أي ما نسبته 4,5% من عدد الغرف على الصعيد الوطني. وتحتل ولاية الرباط-سلا مكانة مهمة في ميدان السياحة بهذه الجهة حيث تتواجد بها أهم الفنادق الكبرى يصل عددها إلى 30 فندقا مصنفا وهو ما يعادل 88,4% من مجموع الفنادق الموجودة بالجهة.

الجدول رقم 101 : الطاقة الإستيعابية للمؤسسات الفندقية المصنفة بالجهة حسب العملات أو الإقليم

2007				2006				العمالة أو الإقليم
الليالي السياحية	الأسرة	الغرف	الفنادق	الليالي السياحية	الأسرة	الغرف	المؤسسات	
629870	4812	2373	29	598285	4592	2263	28	الرباط
20579	124	62	2	17201	124	62	2	سلا
57951	1102	508	9	41544	1090	502	8	الصخيرات-تمارة
8592	266	133	3	7977	266	133	3	الخميسات
716992	6304	3076	43	665007	6072	2960	41	الجهة

المصدر : السياحة في أرقام سنة 2007 لوزارة السياحة و الصناعة التقليدية

الجدول رقم 102 : تطور الليالي السياحية بالفنادق المصنفة بالجهة حسب نوع السياحة و العملات أو الإقليم

معدل الزيادة 2007/2006 (%)			2007			2006			العمالة أو الإقليم
المجموع	المقيمين	غير المقيمين	المجموع	المقيمين	غير المقيمين	المجموع	المقيمين	غير المقيمين	
8	-3	54	8592	6292	2300	7977	6479	1498	الرباط
5	4	6	629870	17627	453592	598285	169970	428315	سلا
20	2	33	20579	7478	13101	17201	7362	9839	الصخيرات-تمارة
39	32	44	57951	21478	36473	41544	16294	25250	الخميسات
8	6	9	716992	21152	505466	665007	200105	464902	الجهة

المصدر : السياحة في أرقام سنة 2007 لوزارة السياحة و الصناعة التقليدية

وصل عدد الليالي السياحية بالمؤسسات الفندقية المصنفة للجهة حوالي 716.992 ليلة خلال سنة 2007، بنسبة زيادة وصلت 8% مقارنة مع سنة 2006. منها 708.400 ليلة بولاية الرباط-سلا أي ما يعادل 98,8% من مجموع الليالي السياحية بالجهة، وهكذا يتضح أن السياحة على صعيد الجهة تبدو أكثر أهمية بولاية الرباط-سلا، بينما تبقى مشاركة إقليم الخميسات في هذا القطاع ضعيفة إلى حد ما.

وحسب نوع السياحة، بلغ عدد السياح المقيمين بالجهة حوالي 211.526 سائح سنة 2007 ، بنسبة زيادة وصلت 9% ، و تستأثر عمالة الرباط بالقسط الأكبر من عدد السياح بمعدل وصل إلى 87,8% على صعيد الجهة، منها 89,7% من السياح غير المقيمين و 83,3% من السياح المقيمين. و استقبل مطار الرباط-سلا 107.669 زائر سنة 2007 ، منها 72.420 سائح أجنبي ، مسجلا نسبة زيادة وصلت إلى 28% مقارنة مع سنة 2006 (84.185 سائح) حسب إحصاء وزارة السياحة والصناعة التقليدية.

أما فيما يخص توزيع المؤسسات المصنفة حسب عمالات وإقليم الجهة، فيلاحظ أن عمالة الرباط تستحوذ على النصيب الأوفر حيث يتمركز 67,4% من هذه المؤسسات بهذه العمالة وبنسبة 76,3% من عدد الأسرة الموجودة على الصعيد الجهوي.

أكبر عدد من الفنادق المتواجدة على الصعيد الجهوي يدخل في خانة ثلاث نجوم وأربع نجوم، حيث تتوفر هذه الأخيرة على 12 و10 فنادق من هذا الصنف على التوالي وبنسب 25,7% و22,1% من العدد الإجمالي للأسرة. وتأتي الرباط في المرتبة الأولى ب 9 فنادق من صنف 3 نجوم و 6 فنادق من صنف 4 نجوم، و على التوالي بنسبة 84,5% و76,4% من العدد الإجمالي للأسرة بالجهة.

الجدول رقم 103 : المؤسسات المصنفة حسب عمالات وإقليم الجهة، إلى غاية 2007-12-31

المجموع	فنادق عائلية	دور الضيافة	إقامة سياحية	قرى العطل السياحية	5 نجوم	4 نجوم	3 نجوم	نجمتان	نجمة واحدة	العمالة أو الإقليم
29	1	1	1	-	4	6	9	3	4	الرباط
2	-	-	-	-	-	2	-	-	-	سلا
9	-	1	-	1	1	1	2	3	-	الصخيرات - تمارة
3	-	-	-	-	-	1	1	1	-	الخميسات
43	1	2	1	1	5	10	12	7	4	الجهة

المصدر : النشرة الإحصائية السنوية للمغرب سنة 2008

الجدول رقم 104 : عدد الأسرة بالمؤسسات المصنفة حسب عمالات وإقليم الجهة، إلى غاية 2007-12-31

المجموع	فنادق عائلية	دور الضيافة	إقامات سياحية	قرى العطل السياحية	5 نجوم	4 نجوم	3 نجوم	نجمتان	نجمة واحدة	العمالة أو الإقليم
4812	56	72	55	-	1538	1064	1368	270	389	الرباط
124	-	-	-	-	-	124	-	-	-	سلا
1102	-	12	-	294	356	72	150	218	-	الصخيرات - تمارة
266	-	-	-	-	-	132	100	34	-	الخميسات
6304	56	84	55	294	1894	1392	1618	522	389	الجهة

المصدر : النشرة الإحصائية السنوية للمغرب سنة 2008

3) القطاع الصناعي

1.3 الصناعة العصرية

← مؤشرات عامة حول وضعية الصناعة بالجهة

يعد القطاع الصناعي من القطاعات الحيوية بالجهة حيث بلغ عدد المؤسسات الصناعية سنة 2006، ما يناهز 613 وحدة صناعية ممثلة بذلك 8% من مجموع الوحدات الصناعية بالمملكة.

ويقدر إنتاج هذه المؤسسات ما يقارب 10 مليار درهم، وهو ما يشكل 4,4% من الإنتاج الصناعي الوطني. 31,4% من هذا الإنتاج يصدر إلى الأسواق الخارجية وخاصة الأسواق الأوروبية.

تتوزع هذه الوحدات الصناعية حسب العمالات والإقليم على الشكل التالي : 38,8% بعمالة الرباط و28,9% بعمالة سلا و16,3% بعمالة الصخيرات تمارة و16% بإقليم الخميسات.

شغلت هذه المؤسسات في المجموع ما يقارب 41.420 عامل وبلغ رقم معاملاتها أزيد من 11 مليار من الدراهم. على الصعيد الإقليمي، تحتكر عمالة سلا نصف مناصب الشغل (51,4%) التي توفرها المؤسسات الصناعية المتواجدة بالجهة.

أما فيما يخص الإنتاج الصناعي بالجهة، تأتي عمالة سلا في الدرجة الأولى بنسبة 35,8%، متبوعة بعمالة الصخيرات-تمارة بنسبة 32,7%، ثم في المرتبة الثالثة تأتي عمالة الرباط بمعدل 29,6% وفي الأخير يأتي إقليم الخميسات بنسبة 1,9% فقط من مجموع الإنتاج الصناعي الإجمالي للجهة.

الجدول رقم 105 : المؤشرات الاقتصادية الكبرى الخاصة بالوحدات الصناعية حسب العملات والإقليم بالجهة،
بألف درهم، سنة 2007

العمالات أو الإقليم	عدد المؤسسات	عدد المستخدمين الدائمين	عدد المستخدمين المؤقتين	الإنتاج	الاستثمار	الصادرات	رقم المعاملات	القيمة المضافة
الرباط	179	7747	169	3552950	116621	945609	3800939	934389
سلا	120	15725	111	2204256	123268	1277404	2236087	784693
الصخيرات- تمارة	73	5601	18	1808555	54734	396346	1920018	471984
الخميسات	102	1376	124	206935	3987	65052	210456	67094
المجموع	474	30449	422	7772696	298610	2684411	8167500	1128160

المصدر : المندوبية الإقليمية لوزارة الصناعة و التجارة بالرباط

بلغت قيمة الاستثمارات في القطاع الصناعي الجهوي خلال سنة 2007، ما يفوق 298 مليون درهم، وقد تحققت 41,3% من هذه الاستثمارات على صعيد عمالة سلا مقابل 39,1% بعمالة الرباط و 19,3% بعمالة الصخيرات-تمارة و 1,3% بإقليم الخميسات.

أما القيمة المضافة فقد بلغت حوالي مليار و 128 ألف درهم خلال سنة 2007. ساهمت كل من عمالات الرباط وسلا والصخيرات-تمارة بنسب مهمة في هذه القيمة المضافة، بلغت في مجملها 94,1% مما يدل على وجود مناطق صناعية هامة على صعيد هذه العمالات وهذا راجع بالأساس إلى تمركز 63,1% من المؤسسات الصناعية بولاية الرباط-سلا.

أما بالنسبة للصادرات المسجلة على صعيد الجهة، تأتي عمالة سلا في الصدارة بنسبة 47,6% متبوعة بعمالة الرباط بنسبة 35,2% ويرجع الفضل في ذلك بالأساس إلى ديناميكية قطاع النسيج والجلد الذي يوجه جل منتوجاته إلى الأسواق الخارجية وتأتي عمالة الصخيرات-تمارة في المرتبة الثالثة بنسبة 14,8% وفي الأخير يأتي إقليم الخميسات بنسبة 2,4%.

البيان رقم 48: المؤشرات الاقتصادية للوحدات الصناعية حسب العمالات والإقليم بالجهة بألف درهم، خلال سنة 2007 ،

إنتاج القطاع الصناعي

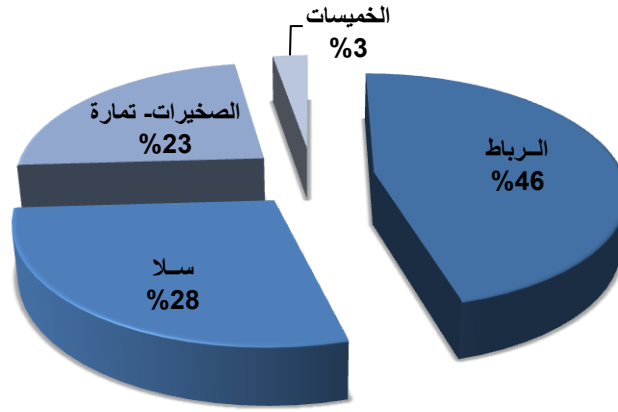

البيان رقم 49: المؤشرات الاقتصادية للوحدات الصناعية حسب العملات والإقليم بالجهة بألف درهم، خلال سنة 2007، الاستثمار في القطاع الصناعي

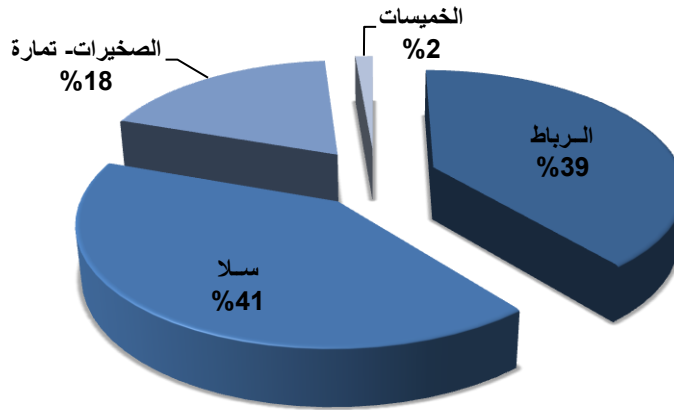

البيان رقم 50: المؤشرات الاقتصادية للوحدات الصناعية حسب العملات والإقليم بالجهة بألف درهم، خلال سنة 2007،

صادرات القطاع الصناعي

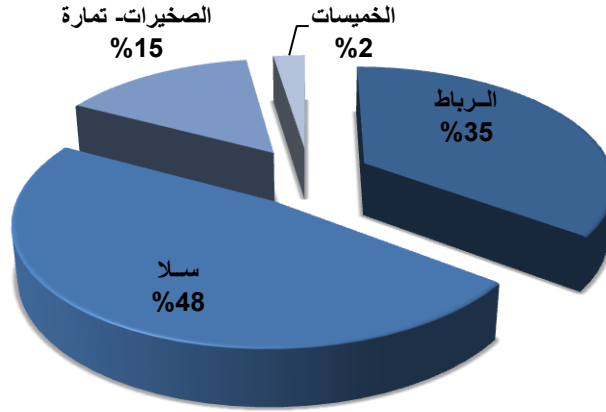

توزيع الصناعات حسب القطاعات بالجهة

رغم أن عمالة الرباط تتوفر على أكبر عدد من المؤسسات الصناعية الجهوية، فإن عمالة سلا تحتل المرتبة الأولى فيما يتعلق بحجم المستخدمين بنسبة 47,6%، و الصادرات بنسبة 51,6% و الإستثمار بنسبة 41,3% خلال سنة 2007.

الجدول رقم 106 : تقسيم المؤسسات الاقتصادية للنسيج الصناعي بالجهة حسب القطاعات، بألف درهم، سنة 2007

عدد المستخدمين المؤقتين	عدد المستخدمين الدائمين	الإنتاج	عدد المؤسسات	قطاع
109	1835	945979	117	الصناعات الغذائية
4	1630	203052	19	صناعات النسيج
51	18851	1782440	51	صناعة الملابس و الفرو
0	21	2013	1	صناعة الجلد الأحدية
45	909	136769	48	صناعة الخشب و المواد الخشبية
0	265	681904	3	صناعة الورق و الورق المقوى
34	979	231875	31	النشر، الطباعة، إعادة الإنتاج
0	90	366432	1	الصناعات النووية
11	458	393038	8	الصناعات الكيماوية
1	312	172117	12	صناعة البلاستيك
52	2237	1754060	75	صناعة مواد معدنية غير حديدية
5	140	163227	9	الصناعة الحديدية
53	1320	322630	59	صناعة الحديد
19	187	85631	14	صناعة الآلات و التجهيزات
0	82	48619	2	صناعة الآلات الطبية و تعديل البصر
1	187	47079	7	صناعة الآلات و الأجهزة الكهربائية
72	254	168312	7	صناعة السيارات
0	543	214879	3	صناعة آلات نقل أخرى
0	99	18281	6	صناعة الأثاث و صناعات مختلفة
0	50	34359	1	استغلال النفايات
457	30449	7772696	474	المجموع

المصدر : المندوبية الإقليمية لوزارة الصناعة و التجارة بالرباط

يتبين من الجدول أعلاه أن أهم القطاعات الصناعية المتواجدة بالجهة هي الصناعات الغذائية، صناعة مواد معدنية غير حديدية، صناعة الحديد و صناعة الملابس و الفرو، و يمثلون 63,7% من مجموع النسيج الصناعي بالجهة من حيث عدد المؤسسات. كما يبقى قطاع الملابس و

الفرو و قطاع المواد المعدنية الغير حديدية القطاعين الرائدتين على صعيد الجهة من حيث جل المؤشرات الاقتصادية، و تتمركز 41% من الصناعات الغذائية بعمالة الرباط (41 مؤسسة صناعية)، كما تحظى ولاية الرباط-سلا بتواجد 77,3% من صناعة المواد الغير حديدية (58 مؤسسة صناعية).

2.3) الصناعة التقليدية

تعتمد الصناعة التقليدية على مواد أولية محلية وعلى تجهيزات بسيطة في غالب الأحيان، علاوة على أن الاستثمار فيها لا يتطلب رؤوس أموال مهمة، لذا يمكن اعتبارها كمجال خصب للاستثمار بأقل تكلفة وخزان مهم لمناصب الشغل، زيادة على كونها عاملا مساهما في تثبيت اليد العاملة المحلية والحد من ظاهرة الهجرة.

تحتل الجهة بصناعاتها التقليدية الغنية والمتنوعة (الزرايبي ومنتجات الفخار والملابس والحديد المطروق...) مكانة مرموقة على الصعيد الوطني، وهي تتوفر على 5 مراكز لتعلم حرف الصناعة التقليدية، توجد منها ثلاث مراكز بإقليم الخميسات ومركزان بعمالة الرباط. وقد استقبلت هذه المراكز خلال سنة 2004 ما يقرب من 227 متعلم يتدربون على مختلف حرف الصناعة التقليدية.

الإجراءات التنشيطية لإنعاش الصناعة التقليدية

لقد اتخذت إجراءات مهمة لإنعاش القطاع، منها على الأساس

خلق تعاونيات ومنح قروض للصناع التقليديين وتكوين المراكز المهنية.

• التعاونيات الحرفية

ارتفع عدد التعاونيات الحرفية بالجهة من 70، سنة 2003 إلى 77 تعاونية خلال سنة 2004، حيث بلغت نسبة الارتفاع 10%، كما بلغ عدد التعاونيات التي عقدت جمعها العام السنوي 16 تعاونية حيث مثلت 22,9% من مجموع التعاونيات على صعيد الجهة. وبالنسبة للتوزيع الجغرافي لهذه التعاونيات فإن عمالة الخميسات تحتل الصدارة بنسبة 49,5%، تليها عمالة الرباط بنسبة 26%، ثم عمالة سلا بنسبة 19,5% وأخيرا عمالة الصخيرات-تمارة بنسبة 5%.

• الجمعيات المهنية

بلغ عدد الجمعيات المهنية خلال سنة 2004 حوالي 55 جمعية. تمثل عمالة الرباط 36,4% من مجموع الجمعيات على صعيد الجهة، متبوعة بعمالة سلا بنسبة 27,3%، ثم إقليم الخميسات بنسبة 25,5% وأخيرا عمالة الصخيرات-تمارة بنسبة 10,9%. وتمثل الجمعيات المهنية في مجال الحرف الخدماتية 56,4% في حين يمثل المجال الفني الإنتاجي 43,6% على صعيد الجهة.

• القروض الممنوحة للصناع التقليديين

بلغ مجموع القروض الممنوحة للصناع التقليديين على مستوى

جهة الرباط-سلا-زمور-زعير خلال سنة 2004 ما قيمته : 3.116.000,00 درهما، استفاد منها 190 صانع تقليدي. وقد سجل بذلك تراجعا مقارنة مع سنة 2003 بلغت 29,1% بالنسبة لقيمة القروض الممنوحة و6,74% بالنسبة لعدد المستفيدين. كما وصل معدل القروض 16.400 درهم لكل مستفيد وهو أقل من المعدل الوطني الذي يبلغ 17.413 درهم.

بالنسبة للتوزيع الجغرافي لهذه القروض، تأتي عمالة سلا محتلة الصدارة بنسبة 52,2%، تليها عمالة الرباط بنسبة 36,5% ثم إقليم الخميسات بنسبة 8,4% وأخيرا عمالة الصخيرات-تمارة بنسبة 2,9%. أما على مستوى التوزيع القطاعي، فإن صنف الصناعة التقليدية الفنية والإنتاجية يمثل 53,3% من مجموع القروض الممنوحة، بينما لا يمثل صنف الصناعة التقليدية الخدمائية سوى 46,7%.

← مراقبة وطبع الزرابي

بلغ عدد الزرابي المقدمة للمصلحة المشرفة على الطبع والمراقبة، خلال سنة 2004 على مستوى الجهة، ما مجموعه 78.491 وحدة، بمساحة إجمالية قدرها 207.169,30 متر مربع، وتبلغ قيمة مداخيل رسوم الطبع 584.297,50 درهم ويلاحظ خلال هذه السنة تراجعا، بالمقارنة مع سنة 2003، لا من حيث عدد الزرابي، بنسبة 6,3% ولا من حيث المساحة، بنسبة 6,9% و6,97% بالنسبة لقيمة مداخيل الرسوم.

وقد تم تسجيل هذا التراجع ببعض عمالات الجهة، حيث بلغ بعمالة الرباط 37,6% من حيث عدد الزرابي و32,0% بالنسبة للمساحة، ثم 4,5% بعمالة سلا بالنسبة لعدد الزرابي و5,1% بالنسبة للمساحة المطبوعة،

وأخيرا 19,2% بإقليم الخميسات بالنسبة لعدد الزرابي و32,2% بالنسبة للمساحة المطبوعة.

أما من حيث التوزيع الجغرافي، فقد احتلت عمالة سلا سنة 2004، الصدارة بنسبة 96,3% بالنسبة لمجموع عدد الزرابي المطبوعة و95,2% بالنسبة للمساحة، تليها عمالة الرباط بنسبة 3,7% من حيث العدد و4,7% بالنسبة للمساحة، وأخيرا إقليم الخميسات بنسبة 0,03% من حيث العدد و0,05% بالنسبة للمساحة.

◀ صادرات منتجات الصناعة التقليدية

بلغ مجموع كمية منتجات الصناعة التقليدية المصدرة على مستوى الجهة خلال سنة 2004 ما قيمته 10.699,30 قنطار أي ما يعادل 62.632.048,99 درهم، مسجلا بذلك انخفاضا بنسبة 10,2% مقارنة مع سنة 2003. وفيما يتعلق بالتوزيع الجغرافي، فإن صادرات عمالة سلا تمثل نسبة 80,7%، تليها عمالة الرباط بنسبة 15,7%، فعمالة الصخيرات-تمارة بنسبة 3,6%. يحتل قطاع الزرابي المرتبة الأولى من هذه الصادرات، إذ يشكل نسبة 89,3%، يليه قطاع الحديد المطروق بنسبة 4,9% ثم قطاع المصنوعات الجلدية بنسبة 1,5%، فقطاع المفروشات بنسبة 1,4% وأخيرا قطاع الفخار بنسبة 1%.

أما فيما يخص الدول المستوردة، فألمانيا تبقى المستورد الرئيسي بنسبة 73,6%، تليها هولندا بنسبة 11,5% ثم سويسرا بنسبة 5,2% وبلجيكا

بنسبة 4,6% ثم فرنسا بنسبة 1,8% وإسبانيا بنسبة 0,7% وأخيرا الولايات المتحدة الأمريكية بنسبة 0,7%.

4) القطاع التجاري

1.4) التموين ومراقبة الأسعار

يلاحظ، من خلال تتبع حالة التموين والتوزيع والأسعار على مستوى ولاية الرباط-سلا أن كل العملات كانت ممونة بصفة عادية ومنتظمة ولم يسجل أي خلل على هذا المستوى، حيث تم توزيع 238.115 قنطار من الدقيق المستخلص من القمح اللين بالولاية. تأتي عمالة سلا في المرتبة الأولى بنسبة 46,2% ثم عمالة الرباط بنسبة 31,9% وأخيرا عمالة الصخيرات-تمارة بنسبة 21,9%.

الجدول رقم 107 : توزيع الدقيق الوطني المستخلص من
القمح اللين حسب عمالات الجهة
(بالقنطار)، سنة 2004

الشهور	الرباط	سلا	الصخيرات- تمارة	المجموع
يناير	6660	9600	4600	20860
فبراير	5790	9190	4480	19460
مارس	6090	9490	4600	20180
أبريل	6130	9390	4560	20080
ماي	7520	9090	4300	20910
يونيو	6460	9850	4600	20910
يوليوز	6460	9700	4600	20760
غشت	6460	9850	4600	20910
شتنبر	7230	9240	4300	20770
أكتوبر	5280	8495	4030	17805
نونبر	5760	7020	3350	16130
دجنبر	6210	9000	4130	19340
المجموع	76050	109915	52150	238115

المصدر: مندوبية التجارة والصناعة بالرباط، سنة 2005

أما فيما يخص تسويق وتوزيع المواد الغذائية الأساسية الأخرى بكل من العمالات الثلاث للولاية، فقد كانت الأسواق، على العموم، ممونة بشكل عادي ومنتظم ولم يسجل أي خلل في هذا المجال. بالمقابل يلاحظ من خلال قراءة الكشوفات الشهرية، التي تتم تعبئتها بصفة دورية ومستمرة، أن أسعار جل المواد غير مستقرة وتقلب باستمرار حسب التقلبات التي تعرفها الأسواق تبعا لحركية العرض والطلب. ويمكن توضيح هذه الوضعية من خلال المعطيات المسجلة بالجدول المبين أسفله:

**الجدول رقم 108 : أثمان بعض المواد كالخضر والفواكه واللحوم بالولاية
(بالدرهم)، سنة 2004**

المعدل العام	نونبر	شتنبر	يوليوز	ماي	مارس	يناير	المواد الغذائية
2,90	2,90	2,75	2,90	2,90	3,00	3,00	الدقيق العادي
4,30	4,40	4,40	4,40	4,20	4,20	4,20	الدقيق الممتاز
11,20	10,75	11,10	11,35	11,50	11,50	11,00	سكر القالب
42,50	39,00	40,00	41,50	49,00	40,50	45,00	الإبزار
61,50	62,00	60,00	59,50	61,00	64,00	63,00	لحم الغنم
62,75	63,00	64,00	62,00	62,50	64,00	61,00	لحم البقر
14,15	14,00	14,75	16,75	13,00	13,00	13,50	الدجاج الحي
3,70	4,50	4,25	2,90	3,90	4,50	2,00	الطماطم الطرية
3,60	4,25	4,00	3,35	3,50	4,30	2,00	البطاطس
18,50	18,50	19,50	18,50	18,50	19,00	16,50	التفاح

المصدر : مندوبية التجارة والصناعة بالرباط، سنة 2005

2.4 الملكية التجارية والصناعية

خلال سنة 2004، كانت حصيلة تسجيل الإيداعات المتعلقة بالعلامات والنماذج والرسوم الصناعية وتسليم الشواهد السلبية المتعلقة بالأسماء التجارية من أجل التقييد في السجل التجاري كما هو مبين بالجدول التالي :

الجدول رقم 109 : عدد الشواهد السلبية المسلمة حسب الشكل القانوني بولاية الرباط، سنة 2004

المجموع	الصخيرات- تمارة	سلا	الرباط	الشكل القانوني
108	2	7	99	شركة مجهولة الاسم
1590	201	243	1146	شركة ذات مسؤولية محدودة
377	66	75	236	شركة ذات مسؤولية محدودة بمساهم واحد
495	66	132	297	شركة التضامن
33	6	2	25	أشكال أخرى من الشركات
1038	161	309	568	أشخاص ذاتيون
3641	502	768	2371	المجموع

المصدر : مندوبية التجارة والصناعة بالرباط، سنة 2005

يلاحظ من قراءة الجدول أعلاه أن عمالة الرباط تمثل ما يعادل 65% من مجموع الشواهد السلبية التي تم تسليمها خلال الفترة المعنية. ويمكن تفسير ذلك بكون العديد من مقرات المقاولات توجد بمدينة الرباط. أما فيما يخص الشكل القانوني لهذه المقاولات، فنجد « الشركة ذات المسؤولية المحدودة » في المرتبة الأولى بحوالي 44% متبوعة ب « أشخاص ذاتيون » بما قدره 28,5% ثم « شركة التضامن » بنسبة 14%. ويمكن إرجاع السبب في ذلك إلى حجم الاستثمارات التي يقوم بها أصحاب هذه المشاريع علما أن الاستثمارات الكبرى تعالج بشكل خاص.

الجدول رقم 110 : عدد الشواهد السلبية المسلمة حسب
القطاع بولاية الرباط-سلا، سنة 2004

المجموع	الصخيرات- تمارة	سلا	الرباط	القطاعات
1052	159	170	721	التجارة
271	31	54	186	الصناعة
1752	217	392	1143	الخدمات
478	81	136	261	الأشغال العمومية
88	14	16	58	قطاعات أخرى
3641	502	768	2371	المجموع

المصدر : مندوبية التجارة والصناعة بالرباط، سنة 2005

على مستوى القطاعات، تأتي الخدمات في الصف الأول بنسبة 48% متبوعة بالتجارة ب 29% ثم الأشغال العمومية ب 13% وبعدها الصناعة بنسبة 7% فقط. وحسب العمالات المكونة للولاية، فقد وصلت نسبة الشواهد السلبية المسلمة على صعيد عمالة الرباط حوالي 65,1% وتأتي بعدها عمالة سلا بنسبة 21,1% ثم في الأخير عمالة الصخيرات-تمارة بنسبة 13,8%.

VI) البنيات التحتية

1) شبكة النقل و وسائل المواصلات

◀ الشبكة الطرقية

تعتبر الشبكة الطرقية شرياننا مهما وأساسيا في التنمية الاقتصادية والاجتماعية بالجهة، وقد بلغ طول شبكة الطرق المشيدة والمعبدة إلى غاية 2007-12-31 ما يناهز 2.230 كلم منها 1.595 كلم من الطرق المعبدة.

تلعب شبكة الطرق السيارة التي تقوم الشركة الوطنية للطرق السيارة بإدارتها منذ سنة 1989، دورا مهما فيما يخص التنقل والرواج، خاصة عبر محور الدار البيضاء- الرباط. كما تتوفر الجهة بالإضافة إلى المحور السالف الذكر على محاور أخرى من الطرق السيارة : محور الرباط-طنجة ومحور فاس-مكناس-الخميسات-الرباط.

أما فيما يخص التجهيزات والبنيات، فالجهة تتوفر على 4 محطات طرقية بالمدن التالية : الرباط وسلا والخميسات وتيفلت.

الجدول رقم 111 : شبكة الطرق المشيدة والمعبدة بالجهة (بالكيلومتر)، حتى 2007-12-31

الجهة	الطرق الوطنية		الطرق الجهوية		الطرق الإقليمية	
	المجموع	منها المعبدة	المجموع	منها المعبدة	المجموع	منها المعبدة
	170	170	624	624	1 436	801

المصدر : النشرة الإحصائية السنوية سنة 2008

إن أهمية الطرق الإقليمية في الحركة التجارية على الصعيد الجهوي تتضح من خلال تمثيلها 64,4% من الشبكة الطرقية بالجهة، مقابل 28% من الطرق الجهوية و7,6% من الطرق الوطنية. كما تتوفر الجهة

على شبكة مهمة من الطرق السيارة يصل طولها تقريبا إلى 138 كلم.

البيان رقم 51: شبكة الطرق المشيدة بالجهة، حتى 2007-12-31

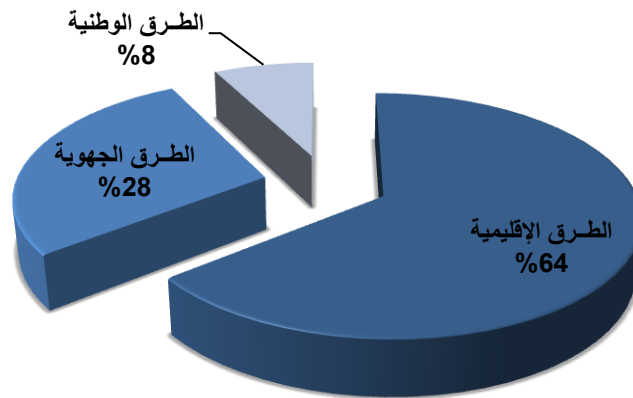

← النقل الطرقي

يلعب النقل دورا أساسيا في الحياة اليومية للمواطنين، وتعتبر شبكة النقل من أهم البنيات التحتية التي تساهم في تدعيم وتنشيط الحركة الاقتصادية والاجتماعية عبر تأمين النقل الطرقي للأشخاص والبضائع بواسطة الوسائل المنظمة وغير المنظمة على حد سواء.

الجدول رقم 112 : توزيع حظيرة السيارات المتنقلة بالجهة حسب النوع ومراكز التسجيل، حتى 2004-12-31

النوع	الرباط	سلا	تمارة	الخميسات	الجهة
الدراجات النارية	3324	20	8	10	3362
السيارات السياحية	216449	18986	4625	4567	244627
الشاحنات الكبيرة والصغيرة	38777	3454	1265	1723	45219
الجرارات	7333	278	188	1775	9574

2783	20	35	179	2549	حافلات وسيارات الإسعاف
185	-	8	2	175	سيارات أخرى
305750	8095	6129	22919	268607	المجموع

المصدر : النشرة الإحصائية السنوية للمغرب، سنة 2008

بلغ عدد السيارات المتنقلة بالجهة 305.750 سيارة خلال سنة 2004، تمثل حظيرة السيارات بعمالة الرباط ما يقارب 87,9% من مجموع حظيرة الجهة. وتعتبر السيارات السياحية أكثر وسائل النقل رواجاً إذ تمثل حوالي 80% من مجموع السيارات المتنقلة على صعيد الجهة تليها الشاحنات الكبيرة والصغيرة بنسبة 14,8% وتحل الجرارات المرتبة الثالثة بنسبة 3,1%. ومن خلال معطيات الجدول أعلاه، يلاحظ أن عمالة الرباط تأتي في المرتبة الأولى بالنسبة لجميع أنواع السيارات المتنقلة وهذا راجع إلى تمركز أغلبية الأنشطة الاقتصادية بهذه العمالة.

وصل عدد السيارات المسجلة سنة 2004 بمختلف مراكز التسجيل على الصعيد الجهوي حوالي 8.593 سيارة أي ما يمثل 15,6% من مجموع السيارات المسجلة على الصعيد الوطني. تأتي عمالة الرباط في المرتبة الأولى من حيث عدد السيارات المسجلة بنسبة 77,2%، تليها عمالة سلا بنسبة 13,4%. أما إذا أخذنا بعين الاعتبار نوع السيارة المسجلة، فيلاحظ أن السيارات السياحية هي التي تستحوذ على حصة الأسد بتسجيلها لنسبة 85,3% من العدد الإجمالي للسيارات المسجلة.

أما فيما يخص عدد رخص السياقة المسلمة حسب مراكز الامتحان بالجهة، فقد بلغ عددها خلال سنة 2006 حوالي 28.059 رخصة سياقة منها 20,8% رخصة سلمت للإناث. وقد ارتفع هذا العدد ليصل خلال سنة 2007 حوالي 35.158 رخصة أي بزيادة 25,3% مقارنة مع سنة 2006، في حين مثلت الرخص المسلمة للإناث نسبة 17,8% من مجموع الرخص.

الجدول رقم 113 : تسجيل السيارات حسب النوع ومراكز التسجيل بالجهة، سنة 2004

المجموع العام	العربات النفعية					السيارات السياحية	الدراجات النارية	العمالة أو الإقليم
	مجموع العربات النفعية	سيارات أخرى	حافلات وسيارات الإسعاف	الجرارات	الشاحنات الكبيرة والصغيرة			
6629	775	1	17	58	699	5837	17	الرباط
1155	224	-	2	10	212	927	4	سلا
639	169	-	2	31	136	468	2	الصخيرات-تمارة
170	68	-	-	30	38	101	1	الخميسات
8593	1236	1	21	129	1085	7333	24	الجهة

المصدر : النشرة الإحصائية السنوية للمغرب، سنة 2008

الجدول رقم 114 : رخص السياقة المسلمة حسب الجنس ومراكز الامتحان بالجهة، من سنة 2004 إلى سنة 2007

2007		2006		2005		2004		العمالة أو الإقليم
الإناث	المجموع	الإناث	المجموع	الإناث	المجموع	الإناث	المجموع	
2849	10079	2692	8552	2368	8016	3227	9906	الرباط
1714	10704	1910	9087	1314	8079	1380	8984	سلا
1417	7038	1115	5883	1120	5135	930	4845	الصخيرات-تمارة
276	7337	118	4537	284	4018	371	4317	الخميسات
6256	35158	5835	28059	5086	25248	5908	28052	الجهة

المصدر : النشرة الإحصائية السنوية للمغرب، سنة 2008

البيان رقم 52: رخص السياقة المسلمة حسب الجنس بالجهة،
من سنة 2004 إلى سنة 2007

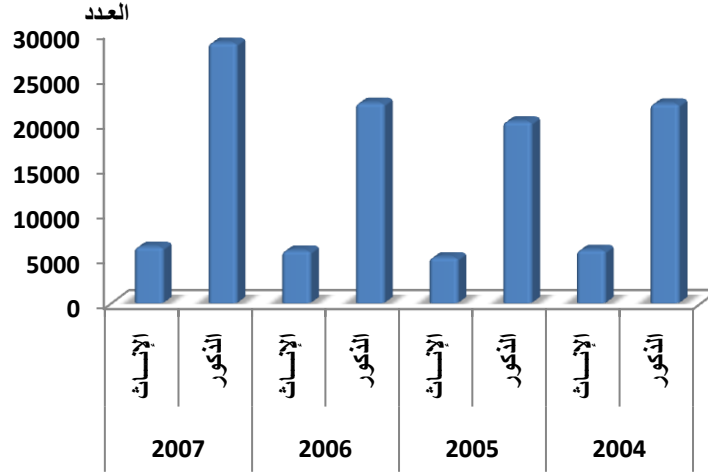

وصل عدد الرخص المسلمة بمركز امتحان عمالة سلا خلال سنة 2007 حوالي 10.704 رخصة (16% منها مسلمة للإناث) من، وتأتي عمالة الرباط في المرتبة الثانية بنسبة 28,7% في حين وصلت نسبة الرخص المسلمة بكل من عمالتي الصخيرات-تمارة وإقليم الخميسات على التوالي 20% و 20,9%.

← النقل بالسكك الحديدية

تغطي شبكة السكك الحديدية المناطق الساحلية للجهة على مسافة تقدر ب 60 كلم، حيث تتمركز 8 محطات تتصل بخط مزدوج وتتوفر الجهة على ثلاث محطات للسكك الحديدية ذات طاقة استيعابية كبيرة مثل محطة الرباط أكداال والرباط المدينة وسلا المدينة.

**الجدول رقم 115 : نقل المسافرين والبضائع عبر السكك الحديدية
بمحطات الجهة، سنة 2006**

محطة القطار	المسافرون عند الانطلاقة	البضائع	
		إرساليات	وصول
محطتا الرباط أكادال والمدينة	4736538	0	0
محطتا سلا وتابريكت	1543088	1522	1138
محطتا الصخيرات وتمارة	-	-	283
المجموع	6279626	1522	1138

المصدر : المكتب الوطني للمطن الحديدية

بلغ عدد المسافرين بالقطار عند الانطلاقة، سنة 2006، 6.279.626 مسافر على صعيد الجهة. وتتناثر محطتا الرباط بنسبة 75,4% من العدد الإجمالي للمسافرين.

بالنسبة لنقل البضائع خلال سنة 2006، فقد سجلت محطات الجهة إرسال 1.522 طن من البضائع ووصول 1.138 طن من الحمولة المكونة أساسا من الحبوب والرمال والسكر والخشب. هذا ويلاحظ أن مهمة شحن وتفريغ البضائع موكولة لمحطتي سلا، حيث تم إرسال واستقبال الحمولة تقريبا كلها بهاتين المحطتين.

◀ النقل الجوي

يعتبر مطار الرباط-سلا المطار الدولي الوحيد للربط الجوي المدني بالجهة، فخلال سنة 2007 سجلت حركة الطائرات راجا يقدر بحوالي 3.244 ذهاب وإياب أي ما يقارب 2,3% من مجموع حركة الطائرات بالمطارات المغربية. أما المسافرون فقد بلغ عددهم حوالي 248.702 مسافر أي ما يمثل 2,1% من مجموع المسافرين على صعيد المملكة وهذا الرقم لا

يضم "العابرون" و"مسافروا الحركات الأخرى" كالتائرات الخاصة والطائرات العسكرية وطائرات الدولة التي ساهمت مجتمعة في حركات 12.298 مسافر وكذا طيران الخدمة.

تحتل فرنسا الصدارة في الرواج الجوي التجاري على صعيد مطار الرباط-سلا، سواء تعلق الأمر بحركات الطائرات أو المسافرين أو الأمتعة، كما هو واضح في الجدول الموالي :

الجدول رقم 116 : حركات المسافرين بمطار الرباط-سلا، سنة 2007

المجموع الكلي	الحركات الأخرى	الحركات التجارية			المطار	
		المجموع	العابرون	الإقلاع		الوصول
260992	12290	248702	-	122280	126422	الرباط-سلا

المصدر : النشرة الإحصائية السنوية للمغرب، سنة 2008

البيان رقم 53: حركات المسافرين بمطار الرباط-سلا، سنة 2007

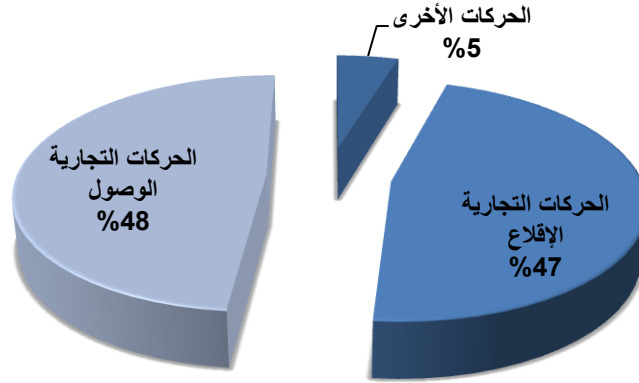

الجدول رقم 117 : حركات الطائرات بمطار الرباط - سلا، سنة 2007

المجموع العام	الحركات الأخرى				الحركات التجارية			المطار	
	المجموع	طائرات الدولة	الطائرات العسكرية	الطائرات الخاصة	طيران الخدمة	المجموع	الإقلاع		الوصول
6136	2892	226	251	-	2415	3244	1620	1624	الرباط - سلا

المصدر : النشرة الإحصائية السنوية للمغرب، سنة 2008

الجدول رقم 118 : الرواج الجوي التجاري حسب الخطوط بمطار الرباط-سلا، سنة 2007

المجموع	الخطوط الأخرى	أوروبا			نحو الشرق	إفريقيا	داخل المغرب	مطار الرباط - سلا
		المجموع	باقي أوروبا	فرنسا				
3244	1	2388	20	2368	164	1	436	حركات الطائرات
248702	-	208800	502	208298	20162	17	3449	عدد المسافرين
120435	-	41699	290	41409	25879	8395	12715	الأمثلة (بالطن) (1)

المصدر : النشرة الإحصائية السنوية للمغرب، سنة 2008

(1) يتعلق الأمر بالأمثلة المؤدى عنها

- حركة الطائرات جد منتعشة بين الجهة وفرنسا، حيث تستحوذ هذه الأخيرة على النصيب الأكبر وذلك بنسبة تفوق الثلثين (73%). وتأتي حركة الطائرات داخل المغرب في المرتبة الثانية بنسبة 13,4%.
- وصل عدد المسافرين المتوجهين إلى فرنسا حوالي 208.298 مسافر، أي ما يمثل 83,8% من العدد الإجمالي للمسافرين المستعملين لهذا المطار. ويأتي الشرق في المرتبة الثانية بنسبة 8,1%، في حين لا تمثل حركات المسافرين داخل المغرب سوى 1,4%.
- وصلت حمولة الأمتعة المؤدى عنها حوالي 120.435 طن 34,4% منها تتعلق بالحركة التجارية مع فرنسا عبر مطار الرباط-سلا.

البيان رقم 54: الرواج الجوي التجاري حسب الخطوط – المسافرون،
سنة 2007

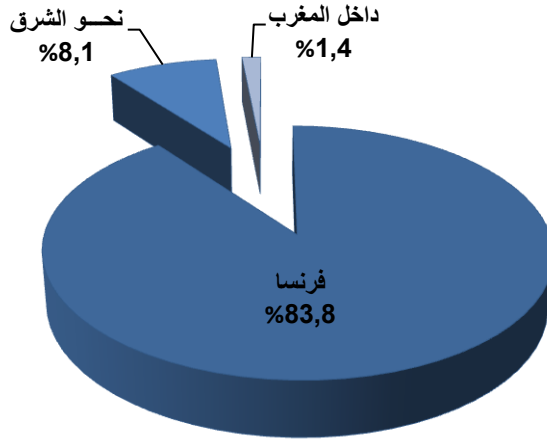

2) المواصلات السلكية واللاسلكية

← الاتصالات

نظرا للأهمية البالغة التي يكتسبها قطاع الاتصالات في مجال التنمية الاقتصادية والاجتماعية للبلاد، إذ أصبحت سرعة وجودة الاتصال والإعلام ضرورة ملحة لتطور المجتمع والاقتصاد، وأمام الحاجيات المتصاعدة للسكان والقطاعات الاقتصادية والاجتماعية فإن المؤسسات العاملة بهذا الميدان لا تدخر أي جهد لتلبية هذا الطلب وتنمية هذا القطاع. وتواكب التجهيزات المنجزة في هذا الإطار، خدمات مهمة عبر إدخال التكنولوجيا المتقدمة في الميدان وخاصة الهاتف المحمول والاتصالات الرقمية، حيث يساهم تحرير هذا القطاع من حدة المنافسة لفائدة الجودة.

← البريد

تتوفر الجهة على 106 مؤسسة بريدية، منها 49 مكتبا للتوزيع وجمع المداخل و31 وكالة بريدية و26 شباكا ملحقا. وتتوزع هذه المؤسسات على العمالات والإقليم على الشكل التالي : 39,6% بإقليم الخميسات و28,3% بالرباط و15,1% بالصخيرات-تمارة و17% بسلا. كما تقوم المؤسسات البريدية بإرسال وتسليم وتوزيع مختلف المراسلات (الطرود البريدية والرزم البريدية والبريد السريع ... إلخ) والحوالات. وهكذا، فخلال سنة 2004 تم إرسال حوالي 6.507 طرد بريدي مقابل 8.080 طرد تم استلامه، في حين وصلت مداخل المؤسسة خلال نفس السنة ما قيمته 44.315.682 درهم.

**الجدول رقم 119 : المؤسسات البريدية حسب العملات أو الإقليم،
سنة 2004**

المؤسسة البريدية	الرباط	سلا	الصخيرات تمارة	الخميسات	الجهة
وكالة بريدية	-	2	7	22	31
مكاتب المداخيل والتوزيع	17	10	5	17	49
شبابيك ملحقة	13	6	4	3	26
المجموع	30	18	16	42	106

المصدر : بريد المغرب، سنة 2005

(3) السدود

يوجد بالجهة سدان كبيران وهما :

- سد سيدي محمد بن عبد الله على وادي أبي رقرق تصل قدرة حمولة حوضه حوالي 480 مليون متر مكعب، ويستطيع التحكم في 140 مليون متر مكعب من المياه الصالحة للشرب وللإستعمال الصناعي بالمراكز المتواجدة بحوض أبي رقرق والمدن التي تقع بين الرباط والدار البيضاء. تم تشييد هذا السد خلال سنة 1975، وفي سنة 2004 تم انطلاق أشغال الزيادة في ارتفاعه لتصل حقينته حوالي 1,025 مليار متر مكعب.
 - سد القنصرة الذي تصل قدرة حمولته 230 مليون متر مكعب على وادي بهت. تستعمل مياهه للشرب والري واستخراج الطاقة الكهربائية. تم تشييد هذا السد خلال سنة 1926 وفي سنة 1969 تم الرفع من حقينته عن طريق الزيادة في ارتفاعه.
- كما توجد إلى جانب هذين السدين 11 سدا تليا تساهم في تلبية الحاجيات المحلية من الماء الصالح للشرب وللماشية، كما هو موضح في الجدول الآتي :

الجدول رقم 120 : السدود التلية للجهة ، سنة 2004

الحجم العادي بآلاف المتر مكعب	المهمة	الموقع	تاريخ الإنشاء	السدود
700	الماشية	الروماني	1986	سد أريد
200	الماشية	ولماس-بوقاشمير	1985	سد أيت لمرابطية
47	الماشية	الغندور	1989	بحيرة الولجة
72	الماشية	حد البراشوة-النخيلة	1990	بحيرة النخيلة
2.920	السقي	سيدي يحيى زعير	1987	سد رويده
1.310	السقي-الماشية	عين عودة-المنزه	1987	سد الكريمة
175	السقي-الماشية	عين عودة	1989	بحيرة عين عودة
90	الماشية	السهول-العرجات	1993	بحيرة عرجات الصخير
50	الماشية	عين عتيق	1996	بحيرة الطالسة
1.000	الماشية	زحليكة	2001	سد بوقنادل
900	الماشية	الغوالم	2002	سد الغوالم

المصدر : المديرية الجهوية للتجهيز، سنة 2005

4) الكهرباء والماء الصالح للشرب

الماء الصالح للشرب

يتم على صعيد الجهة استغلال الماء الصالح للشرب من طرف المكتب الوطني للماء الصالح للشرب والشركة الخاصة رياضال لتوزيع الماء والكهرباء.

بلغت كميات الإنتاج الإجمالي للماء الشروب بالجهة من طرف المكتب الوطني للماء الصالح للشرب سنة 2006 أكثر من 165 مليون متر مكعب، منها 94,9% تم إنتاجها على صعيد ولاية الرباط-سلا والباقي، أي 5,1%، بإقليم الخميسات.

أما مبيعات الماء الصالح للشرب من طرف المكتب الوطني فقد وصلت خلال سنة 2006 ما يناهز 91,9 مليون متر مكعب. وقد بلغ عدد المشتركين لدى المكتب الوطني للماء الصالح للشرب 427.490 زبونا، 85,7% منهم بولاية الرباط-سلا و 14,3% بإقليم الخميسات.

**الجدول رقم 121 : نشاط المكتب الوطني للماء الصالح للشرب بالجهة
(1000 م³)، سنة 2006**

عدد المشتركين المستهلكين	المبيعات		الإنتاج	العمالة أو الإقليم
	للمشتركين المستهلكين	لوكالات التوزيع		
369083	4020	81256	156893	الرباط الصخيرات- تمارة
58407	6622	-	8458	الخميسات
427490	10642	81256	165351	الجهة

المصدر : النشرة الإحصائية السنوية للمغرب، سنة 2008

أما فيما يخص نشاط وكالات توزيع الماء على صعيد الجهة وبالخصوص شركة ريزال، فقد وصلت مشتريات هذه الأخيرة من الماء الصالح للشرب على صعيد الجهة خلال سنة 2006 أكثر من 81 مليون متر مكعب وقد انخفض هذا الرقم بنسبة 3,3% مقارنة سنة 2005 (83.997.000 متر مكعب).

أما بخصوص إنتاج المياه السطحية، فقد سجل، خلال سنة 2006، إنتاج أكثر من 164 مليون متر مكعب من الماء، 95,5% من هذه الكمية تم إنتاجها بمحطة المعالجة الكائنة على سد سيدي محمد بن عبد الله والباقي تم إنتاجه بمحطة المعالجة المشيدة على سد القنصرة.

الجدول رقم 123 : إنتاج المياه السطحية حسب محطة المعالجة (1000 م³)
من سنة 2003 إلى سنة 2006

الإنتاج (1000 م ³)				محطة المعالجة	مصدر المياه
2006	2005	2004	2003		
156893	159783	156833	152812	سد سيدي محمد بن عبد الله	أبي رقراق (الشطر الأول)
7474	6955	6785	6771	سد القنصرة	الخميسات
164367	166738	163618	159583	المجموع	

المصدر : النشرة الإحصائية السنوية للمغرب، سنة 2008

البيان رقم 55: إنتاج المياه السطحية حسب محطة المعالجة بالجهة
من سنة 2003 إلى سنة 2006 (1000 م³)

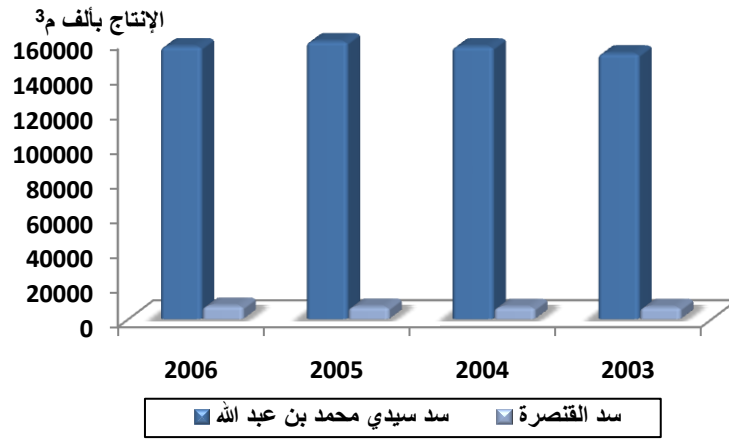

الكهرباء

يتم إنتاج الكهرباء على صعيد الجهة من طرف المكتب الوطني للكهرباء، وقد وصلت مبيعات الكهرباء، سنة 2006 إلى 1.899 مليون كيلواط في الساعة (ك.و.س) أي بزيادة قدرها 7,3% مقارنة مع سنة 2005، موزعة بنسب متفاوتة بين عمالات وإقليم الجهة على الشكل التالي:

و7,9% بإقليم الخميسات.
و42,1% بعمالة الرباط و36% بعمالة سلا و14% بعمالة الصخيرات-تمارة

**الجدول رقم 124 : مبيعات المكتب الوطني للكهرباء من الطاقة
الكهربائية حسب عمالات وإقليم الجهة ،
مليون ك.و.س 2006/2005**

العمالة أو الإقليم	2005	2006
الرباط	811	800
سلا	594	683
الصخيرات - تمارة	230	266
الخميسات	134	150
الجهة	1769	1899

المصدر : النشرة الإحصائية السنوية للمغرب، سنة 2008

**البيان رقم 56: مبيعات المكتب الوطني للكهرباء من الطاقة
الكهربائية حسب عمالات وإقليم الجهة،
مليون ك.و.س 2006/2005**

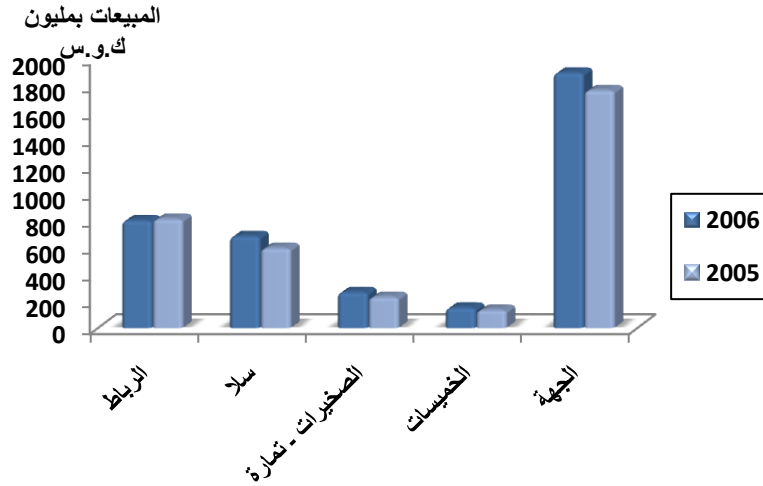

بالنسبة لعملية التوزيع، فتنم على الشكل التالي :

✓ عملية ربط المساكن بإقليم الخميسات بشبكة الكهرباء عن طريق المكتب الوطني للكهرباء؛

✓ عملية التوزيع على صعيد ولاية الرباط-سلا عن طريق شركة ريزال لتوزيع الماء والكهرباء.

وصل عدد المساكن المرتبطة بشبكة الطاقة الكهربائية خلال سنة 2006 بولاية الرباط-سلا حوالي 14551 مشترك، 37,5% منها بعمالة سلا و40,8% بعمالة الصخيرات-تمارة وفي الأخير تأتي عمالة الرباط بنسبة 13,7%.

الجدول رقم 125 : المساكن المرتبطة بشبكة الطاقة الكهربائية بولاية الرباط-سلا ، سنة 2006

المجموع	الصخيرات-تمارة	سلا	الرباط	العمالة العدد
14551	7698	5435	1418	

المصدر: ريزال

سجلت مبيعات ريزال من الطاقة الكهربائية على صعيد الجهة، خلال سنة 2006، حوالي 1.382.486 ج.و.س كما هو مبين في الجدول التالي:

الجدول رقم 126 : بيع الطاقة الكهربائية من طرف ريزال،
الكمية بجيكا واط ساعة، سنة 2006

المبيعات	الشهر
114683	يناير
110020	فبراير
113113	مارس
101502	أبريل
107117	ماي
108303	يونيو
117733	يوليوز
118330	غشت
120210	شتنبر
118719	أكتوبر
125950	نوفمبر
126806	دجنبر
1382486	المجموع

المصدر : ريزال

5) الإسكان و التعمير

يلعب قطاع البناء دورا ذا أهمية بالغة في التنمية الاقتصادية والاجتماعية للبلاد، حيث يؤثر بطريقة مباشرة على كثير من الأنشطة الأخرى وأصبح يعتبر حاليا من أهم المؤشرات التي تقدم نظرة حول درجة تقدم ورفاهية السكان والتطور المنجز في بلد ما.

تحظى جهة الرباط-سلا-زمور-زعيير بحكم موقعها الإستراتيجي وباحتضانها للعاصمة الإدارية للمملكة بمؤهلات سياحية واقتصادية واجتماعية وأنشطة أساسية أخرى متعددة تجعلها محط أنظار وموضع اهتمام. وتشكل هذه المؤهلات أحد عناصر استقطاب وهجرة السكان نحو

الجهة، حيث يتمركز جل المهاجرين من شتى مناطق المملكة بمدينتي سلا وتمارة على شكل تجمعات سكنية متناثرة بكثافة عالية لذوي الدخل المحدود. هذه الإشكالية لم تجعل الجهة بمعزل عن تنامي ظاهرة مدن الصفيح والسكن العشوائي الناقص التجهيز بل جعلتها من الجهات الأولى بالمملكة الخاضعة بقوة لظاهرة انتشار هذا النوع من السكن.

← إحصائيات رخص البناء

يشكل عدد رخص البناء المسلمة بالجماعات الحضرية مؤشرا مهما يعكس مدى الديناميكية التي يتسم بها قطاع الإسكان، ويوضح الجدول رقم 127 وضعية هذه الرخص حسب عمالات وإقليم الجهة لسنة 2007.

بلغ عدد رخص البناء المسلمة بالجماعات الحضرية للجهة سنة 2006 حوالي 6.278 رخصة وقد ارتفع هذا الرقم ليصل إلى 6.632 رخصة خلال سنة 2007 موزعة حسب عمالات وإقليم الجهة على الشكل التالي :
37,7% بعمالة الصخيرات-تمارة و33% بإقليم الخميسات و22,2% بعمالة سلا و7,1% بعمالة الرباط. أما المساحة الإجمالية المسقفة فبلغت حوالي مليونين و25 ألف متر مربع خلال سنة 2006 ومليون و754 ألف متر مربع سنة 2007 أي بانخفاض 13,4%، بينما لم تتعد المساحة المبنية 624 ألف و634 ألف متر مربع سنتي 2006 و2007 على التوالي.

وقد وفرت حركة البناء على صعيد الجهة، خلال سنة 2007 حوالي 13.406 مسكن تحتوي على 41.517 غرفة، أي ما يعادل 3 غرف بكل

مسكن.

من خلال معطيات رخص البناء المسلمة بالجماعات الحضرية للجهة سنة 2007، يلاحظ أن العمارات تشكل أهم أنواع البناء المنجزة على صعيد الجهة، سواء من حيث المساحة المسقفة أو القيمة المتوقعة أو عدد الغرف. ومن ناحية أخرى، تشكل المساكن المغربية أهم صنف من حيث عدد الرخص الممنوحة والمساحة المبنية وإلى حد ما المساحة المسقفة.

وقد شكل عدد رخص البناء المتعلقة بصنف 'المسكن المغربي' لسنة 2007 حوالي 70,3% من مجموع الرخص المسلمة على صعيد الجهة، يليها صنف العمارات بنسبة 17,6% والفيلات ب6% والبنائات الصناعية والتجارية بنسبة 5,4%.

وتعتبر العمارات أهم أصناف البناء المساهمة في الاستثمارات المخصصة للبناء بكل أنواعه، حيث بلغت قيمتها المتوقعة ما يزيد عن 1.211 مليون درهم وهو ما يمثل 43,8% من القيمة المخصصة على صعيد الجهة يليها صنف المساكن المغربية بنسبة 26% ثم الفيلات بنسبة 11,5%. وتأتي البنائات الإدارية في المرتبة الرابعة بنسبة 9%، تليها البنائات الصناعية و التجارية بنسبة 6,9% فباقي الأصناف بنسب جد ضئيلة.

الجدول رقم 127 : رخص البناء المسلمة بالجماعات الحضرية بالجهة، القيمة بألف درهم، سنة 2007

العمالة أو الإقليم	عدد الرخص	المساحة المسقفة (م ²)	المساحة المبنية (م ²)	القيمة المتوقعة	عدد المساكن	عدد غرف السكنى
الرباط	469	350639	127454	870397	1348	4925
سلا	1471	459000	142492	561246	3879	11841
الصخيرات - تمارة	2501	680399	247496	1086439	5864	17858
الخميسات	2191	263775	116656	244518	2315	6893
الجهة	6632	1753813	634098	2762000	13406	41517

المصدر : النشرة الإحصائية السنوية للمغرب، سنة 2008

الجدول رقم 128 : رخص البناء المسلمة بالجماعات الحضرية حسب صنف البناء، (القيمة بالألف درهم)، سنة 2007

صنف البناء	عدد الرخص	المساحة المسقفة (م ²)	المساحة المبنية (م ²)	القيمة المتوقعة	عدد المساكن	عدد الغرف
عمارات	1167	724266	198643	1211261	6296	19914
فيلات	401	146689	76349	317108	448	2689
مساكن مغربية	4665	653629	226029	718475	6662	18914
بنايات صناعية وتجارية	361	131898	76889	191758	-	-
بنايات إدارية	29	78949	48394	247784	-	-
بنايات أخرى	9	18382	7794	76214	-	-
الجهة	6632	1753813	634098	2762600	13406	41517

المصدر : النشرة الإحصائية السنوية للمغرب، سنة 2008

البيان رقم 57: رخص البناء المسلمة بالجماعات الحضرية للجهة
حسب صنف البناء، سنة 2007

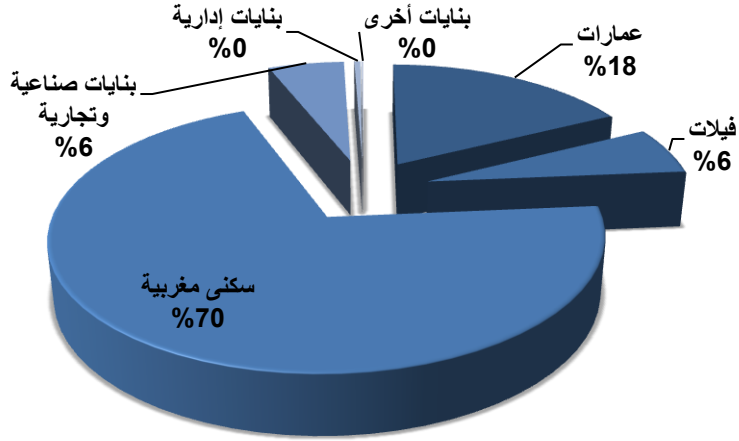

← تسجيل بيع العقارات وثمان المتر المربع للبناءات
الجديدة

بلغ ثمن المتر المربع للبناءات الجديدة حوالي 1.186 درهم، وتعتبر عمالة الرباط من المدن التي تشكو من غلاء ثمن المتر المربع الواحد حيث وصل إلى سقف 1.838 درهم. وتأتي عمالة الصخيرات-تمارة في المرتبة الثانية ب 1.296 درهم للمتر المربع. أما إقليم الخميسات لا يتعدى ثمن المتر المربع به 886 درهم.

أما حسب الصنف، فثمان المتر المربع وصل أعلى قيمة بالنسبة للبناءات الإدارية ب 3.100 درهم ثم في المرتبة الثانية تأتي البناءات الصحية ب 2.500 درهم، تليها بناءات التعليم ب 2.349 درهم، ثم الفيلات و العمارات و المساكن المغربية ب 1.867 درهم و 1.279 درهم و 1.052 درهم على التوالي.

الجدول رقم 129 : ثمن المتر المربع (بالدرهم) للبنىات الجديدة حسب عمالات وإقليم الجهة وصنف البناء، سنة 2007

المجموع	الصحة	بنىات أخرى	بنىات إدارية أخرى	التعليم	بنىات صناعية وتجارية	سكنى مغربية	فيلات	عمارات	العمالة أو الإقليم
1838	2500	2889	3811	2098	1629	1319	2561	1531	الرباط
1061	-	-	1000	2000	1118	1040	1286	1032	سلا
1296	-	1333	2000	2625	1181	1178	1776	1390	الصخيرات - تمارة
886	-	-	1000	-	998	858	1000	1000	الخميسات
1186	2500	2306	3100	2349	1082	1052	1867	1279	الجهة

المصدر : النشرة الإحصائية السنوية للمغرب، سنة 2008

خاتمة

حسب إحصاء 2004، تتمركز جهة الرباط-سلا-زمور-زعيير في المرتبة الخامسة على الصعيد الوطني من حيث عدد السكان بحوالي 2,37 مليون نسمة، و حسب إسقاطات السكان سيصل هذا العدد إلى حوالي 2,843 مليون نسمة سنة 2014، مسجلا بذلك نسبة تزايد ستصل إلى 1,8%.

حسب الوسط، ستعرف الساكنة القروية انخفاضا ملموسا بسبب الهجرة القروية إلى المدن المجاورة و كذا اتساع المجال الحضري على حساب المجال القروي. و ستصل نسبة تمدن الجهة إلى 85% سنة 2014 مقابل 81% سنة 2004.

تعرف جهة الرباط-سلا-زمور-زعيير تحولا اقتصاديا حقيقيا، من خلال تموقعها ضمن المهن العالمية للمغرب، خاصة الأفسورين (ترحيل الخدمات)

و السيارات و الملاحة الجوية و الفضاء و الإلكترونيك و النسيج و الجلد و الصناعة الغذائية، كما تم تشجيع تنمية العديد من القطاعات الصناعية القوية، خاصة النسيج و الصناعة الكيماوية و شبه الكيماوية، فمنذ 2003 ارتفع المبلغ الإجمالي للمشاريع الاستثمارية إلى 47 مليار درهم، حيث مكنت بذلك من إحداث 70 ألف منصب قار و دائم. و مكن قطاعي السيارات و التكنولوجيا المتطورة من استقطاب 1,3 مليار درهم من الاستثمارات.

يرتكز النشاط الاقتصادي للجهة على القطاع الثالث (الخدمات) و يشغل ما يقرب من 56% من السكان النشيطين، يليه من حيث الأهمية القطاع الثاني أي قطاع الصناعة و الصناعة التقليدية، و تعد هذه الأخيرة ركيزة أساسية في الإقتصاد الجهوي من خلال مساهمتها الفعالة في خلق فرص الشغل، و يلعب قطاع النسيج و صناعة الزرابي و الألبسة الجاهزة دورا حيويا من خلال تشغيل يد عاملة مهمة.

كما يلعب قطاع الصناعة دورا رائدا و مهما في تنشيط حركة الاقتصاد، سواء على الصعيد الوطني أو المحلي، حيث يشغل 25,2% من مجموع النشاط الاقتصادي الجهوي. و يحتل القطاع الفلاحي المرتبة الثالثة بنسبة 16,7% ، و يلعب هذا القطاع دورا جوهريا في الإقتصاد الجهوي، نظرا لتنوع الأنشطة الاقتصادية الممارسة، و لفعالية الدوائر السقوية التي تمتد على مساحات شاسعة.

تتوفر الجهة على مؤهلات سياحية لاستقطاب عدد مهم من السياح، كالموقع الجغرافي المتميز والتراث التاريخي والثقافي الذي تزخر به الجهة. أهم المآثر التاريخية: قصبة الأوداية التي تضم متحفا و حديقة أندلسية، و قصبة شالة، وكذا صومعة حسان وضريح محمد الخامس. و يعد مشروع تهيئة ضفتي أبي رقراق من أهم المشاريع في الجهة، حيث يمتد على مساحة 330 هكتار و الذي من شأنه أن يضيف نفسا جديدا للسياحة المحلية .

تتوفر الجهة على بنية تحتية هامة، كالشبكة الطرقية المهمة ومحطات السكك الحديدية والمطار الدولي "الرباط-سلا" للربط الجوي المدني وشبكة هامة للاتصالات ومجموعة من السدود سواء الكبرى منها أو المتوسطة بالإضافة إلى تجهيزات رياضية لا يستهان بها.

في إطار الدعم الذي توليه الدولة للاقتصاد التضامني والتعاونيات، تم إعداد مجموعة من البرامج و المخططات الوطنية و الجهوية التي تستوجب لحاجيات السياسة الاقتصادية للقرب، و تنسجم مع روح و أهداف المبادرة الوطنية للتنمية البشرية. و في هذا الإطار عرفت جهة الرباط-سلا-زمور-زعير سنة 2008 تقديم أول مخطط لتنمية الاقتصاد الاجتماعي بهدف تدعيم الاقتصاد التضامني و تحقيق التنمية الاقتصادية و الاجتماعية، و ارتكز هذا البرنامج على :

◀ إعادة تنظيم وتأهيل مختلف مكونات قطاع الاقتصاد الاجتماعي، من

تعاونيات و جمعيات و تعااضديات،

➤ الرفع من قدرة مكونات الاقتصاد الاجتماعي على خلق فرص شغل جديدة و استقطاب الإمكانيات البشرية وتوظيف الثروات الاقتصادية والطبيعية المتوفرة،

➤ تثمين دور مكتب تنمية التعاون وجعله شريكا قويا لمؤسسات الاقتصاد الاجتماعي.

و يهدف هذا المخطط إلى المساهمة في دعم الفئات الفقيرة و تمكينها من العيش في ظروف كريمة، وتخفيض معدلات الفقر بالجهة التي تصل ببعض المناطق إلى 26,8% (حسب خريطة الفقر لسنة 2004) وتقليص معدل البطالة خاصة في الوسط الحضري والذي يتراوح بين 13,8% بالرباط و 22,2% بالخميسات (حسب معطيات المندوبية السامية للتخطيط لسنة 2006).

تعتبر جهة الرباط-سلا-زمور-زعير من الجهات الغنية بالمغرب نظرا لمساهمتها الفعالة في مسلسل التنمية الاقتصادية والاجتماعية الذي عرفته البلاد منذ الاستقلال. لكن وبالنظر إلى الإمكانيات الهامة التي تتوفر عليها والتي من الممكن استثمارها مع تطوير جل القطاعات وتوطيد البرامج الاستثمارية بها ستسير الجهة قدما في مسار التنمية الاقتصادية والاجتماعية حتى ترقى إلى المكانة التي تطمح لها.

المديرية الجهوية بالرباط
ص - ب : 8823 - 4. زنقة عين أسردون - أكدال - الرباط
الهاتف : +21237779418
الفاكس : +21237686967
البريد الإلكتروني : rabat_hcp@yahoo.fr