

**ROYAUME DU MAROC**  
**HAUT-COMMISSARIAT AU PLAN**

***LES INDICATEURS  
SOCIAUX DU MAROC***

**Edition 2014**



## SOMMAIRE

<b>Avant propos</b>	<b>05</b>
<b>Première partie : Vue d'ensemble</b>	<b>09</b>
Démographie	11
Activité, emploi et chômage	21
Alphabétisation et éducation	29
Santé	39
Habitat et conditions d'habitation	51
Croissance, revenus et niveaux de vie des ménages	59
Loisirs, culture et divertissements	71
<b>Deuxième partie : Tableaux statistiques</b>	<b>79</b>
Démographie	81
Activité, emploi et chômage	105
Alphabétisation et éducation	147
Santé	171
Habitat et conditions d'habitation	201
Croissance, revenus et niveaux de vie des ménages	217
Loisirs, culture et divertissements	241
<b>Annexes</b>	<b>253</b>
Concepts et définitions	255
Notations, sigles et acronymes	273



## AVANT-PROPOS

L'objectif de cette publication est de mettre à la disposition des différents utilisateurs une base d'informations permettant, notamment, de faciliter la prise de décision et de fournir les éléments requis pour une éventuelle évaluation de l'impact des politiques publiques sur la qualité de vie de la population.

Outre celles produites par le Haut Commissariat au Plan (HCP), cette publication fournit également des données émanant d'autres départements dont notamment ceux de la Santé, de l'Education, de la Formation Professionnelle, de la Jeunesse et des Sports et du Centre Cinématographique Marocain.

S'agissant des informations produites par le HCP, la présente publication se réfère au recensement général de la population et de l'habitat qui fournit la base des projections démographiques nécessaires pour l'élaboration des indicateurs relatifs à la démographie, à l'éducation, à la santé, etc. L'enquête nationale sur l'emploi, les enquêtes sur la consommation et les dépenses des ménages et les enquêtes sur les revenus et les niveaux de vie des ménages fournissent respectivement des indicateurs sur le marché du travail et sur les conditions de vie des ménages.

Concernant la mesure de la mortalité infantile et maternelle, des données actualisées sont disponibles à partir de la deuxième enquête nationale démographique réalisée par le HCP au cours de 2009-2010. Le Ministère de la Santé fournit également des informations sur la fécondité, le personnel médical et paramédical, l'infrastructure hospitalière, etc.

Cette publication présente aussi des données sur la scolarisation et les activités des jeunes et des femmes. Les données sur la scolarisation et l'enseignement (effectifs scolarisés, personnel enseignant et administratif, l'infrastructure scolaire,...) sont celles des Ministères de l'Education Nationale, et de l'Enseignement supérieur, de la Recherche Scientifique et de la Formation des Cadres. Les informations sur les stagiaires des établissements de formation professionnelle proviennent du Ministère de la Formation Professionnelle et de l'Emploi.

Les informations relatives aux foyers féminins, aux maisons de jeunes, aux centres d'accueil, aux participants aux colonies de vacances et à l'infrastructure sportive sont fournies par le Ministère de la Jeunesse et des Sports.

Les données sur les activités des salles de cinéma et les films ayant reçu le visa d'exploitation sont fournies par le Centre Cinématographique Marocain.

Sur la base de l'ensemble de ces données, ce document est organisé en sept thématiques homogènes, en l'occurrence :

- la démographie ;
- l'activité, l'emploi et le chômage ;
- l'alphabétisation et l'éducation ;
- la santé ;
- l'habitat et les conditions d'habitation ;
- la croissance, les revenus et les niveaux de vie des ménages;
- les loisirs, la culture et les divertissements.

Les lecteurs moins intéressés par le détail des chiffres trouveront, en première partie, une analyse succincte des principaux

indicateurs. Des données détaillées sont présentées, en deuxième partie, sous forme d'un éventail élargi de tableaux donnant l'évolution d'indicateurs sociaux sélectionnés.

En annexe, nous avons décliné un rappel des concepts et définitions utilisés afin que l'utilisateur puisse situer et interpréter convenablement l'information fournie.

Nous attirons, enfin, l'attention du lecteur que des indicateurs relatifs aux OMD<sup>1</sup> et d'autres au développement humain sont disponibles sur un site dédié à cet objectif à l'adresse [www.hcp.omdh.ma](http://www.hcp.omdh.ma) au même titre que d'autres informations complémentaires sur les principales réalisations de l'INDH<sup>2</sup>. D'autres indicateurs, aussi bien à caractère démographique, social qu'économique, peuvent être consultés sur le site Internet du Haut-Commissariat au Plan ([www.hcp.ma](http://www.hcp.ma)). Celui-ci fournit un éventail de données statistiques, d'indicateurs, de cartes thématiques, de rapports et d'études démographiques, sociales et économiques pouvant mieux éclairer et situer les données fournies par la présente publication.

---

<sup>1</sup> Objectifs du millénaire pour le développement.

<sup>2</sup> Initiative Nationale pour le Développement Humain.





*PREMIERE PARTIE : VUE D'ENSEMBLE*



## DEMOGRAPHIE

### Population et déterminants de l'accroissement démographique

Avec un taux d'urbanisation de 58,8%, le Maroc compte en 2012 32,6 millions d'habitants. Le taux d'accroissement naturel a atteint 1,34% en 2012, résultant d'un taux brut de natalité s'établissant à 18,5‰ (16,3‰ en milieu urbain et 21,6‰ en milieu rural) et d'un taux brut de mortalité de 5,1‰ (4,3‰ dans les villes et 6,3‰ dans la campagne). Cependant, en considérant le solde de la migration internationale qui absorbe 2,6‰, la population ne s'est accrue, en général, qu'au taux de 1,09%, au cours de l'année 2012 (soit 1,87% dans les villes et -0,03% dans la campagne).

**Tableau.1: Accroissement<sup>1</sup> de la population 2011/2012 (en ‰)**

Milieu de résidence	TBN	TBM	TAN	TMN	TAG
Urbain	16,3	4,3	12,1	6,7	18,7
Rural	21,6	6,3	15,3	-15,6	-0,3
Ensemble	18,5	5,1	13,4	-2,6	10,9

Source : HCP, Projections du CERED

### Evolution de la structure de la population par âge

En 2012, les enfants âgés de moins de 15 ans représentent 26,6% (26,9% en 2011) de l'ensemble de la population contre 64,4% (64,3% en 2011) pour les personnes en âge d'activité (âgées de 15 à 59 ans) et 9,0% (8,7% en 2011) pour les personnes du troisième âge (âgées de 60 ans et plus).

<sup>1</sup> Abréviations : TBN : taux brut de natalité ; TBM : taux brut de mortalité ; TAN : taux d'accroissement naturel ; TMN : taux de migration nette ; TAG : taux d'accroissement global.

**Figure.1 : Evolution de la structure par âge de la population**

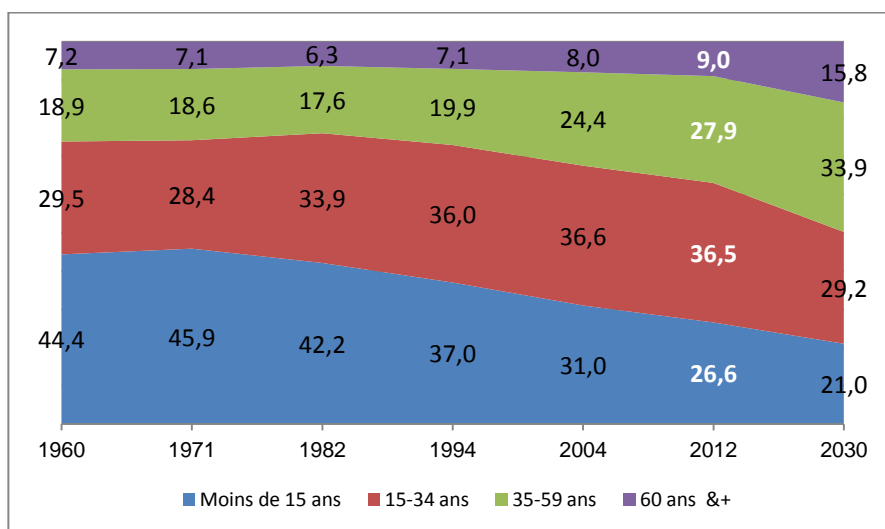

Source : HCP projections du CERED.

Pour ce qui est des jeunes âgés de 15 à 34 ans ils représentent 36,5% de la population, soit 37,3% dans le milieu rural (38,2% pour les hommes contre 36,4% pour les femmes) et 35,9% en milieu urbain (35,6% pour les hommes contre 36,2% pour les femmes). Un demi-siècle auparavant, ces proportions de jeunes étaient de 29,5% au niveau national, soit 28,5% en milieu rural (30,5% pour les femmes contre 26,6% pour les hommes) et 32,0% en milieu urbain soit 33,7% pour les femmes contre 30,1% pour les hommes. La population du troisième âge a doublé passant de 7,2% à 9,0% et celle âgée de 35 à 59 ans a augmenté de neuf points passant de 18,9% à 27,9%.

## **Primo-nuptialité : précocité et universalité ne sont plus de mise**

En 2010, les femmes se marient en moyenne à l'âge de 26,6 ans contre 31,4 ans pour les hommes, soit, par rapport à 1960, respectivement 9,3 ans et 7,5 ans plus tard. L'écart d'âge au premier mariage entre les deux sexes s'est rétréci passant de 6,6 à 4,8 ans durant la même période.

L'âge moyen au premier mariage est plus élevé en milieu urbain qu'en milieu rural tous sexes confondus. Les hommes ruraux se marient en moyenne 2,5 ans plus tôt que les citadins (respectivement à 30,0 et 32,5 ans) et les femmes rurales 1,8 ans plus tôt que les citadines (respectivement à 25,6 et 27,4 ans).

Dans les différentes régions du Maroc, le mariage des hommes est contracté en moyenne, entre 30 et 34 ans et celui des femmes entre 24 ans et 29 ans. Pour les hommes, l'âge moyen au premier mariage le plus élevé (dépassant les 33 ans) s'affiche au niveau du Grand Casablanca et de l'Oriental et le plus bas est enregistré à Marrakech-Tensift Al Haouz (soit 29,7 ans). Pour ce qui est des femmes, c'est au niveau des régions : Grand Casablanca, Oriental, Taza-Al Hoceima-Taounate, Guelmim Essmmara, Rabat-Salé-Zemmour-Zaer, Tanger-Tétouan et Souss Massa-Draa que les femmes se marient le plus tardivement (soit au-delà des 27 ans). Les femmes des régions de Tadla-Azilal et de Marrakech-Tensift Al Haouz affichent les plus bas âges au 1<sup>er</sup> mariage (moins de 25 ans).

**Figure.2 : pyramide des âges selon l'état matrimonial**

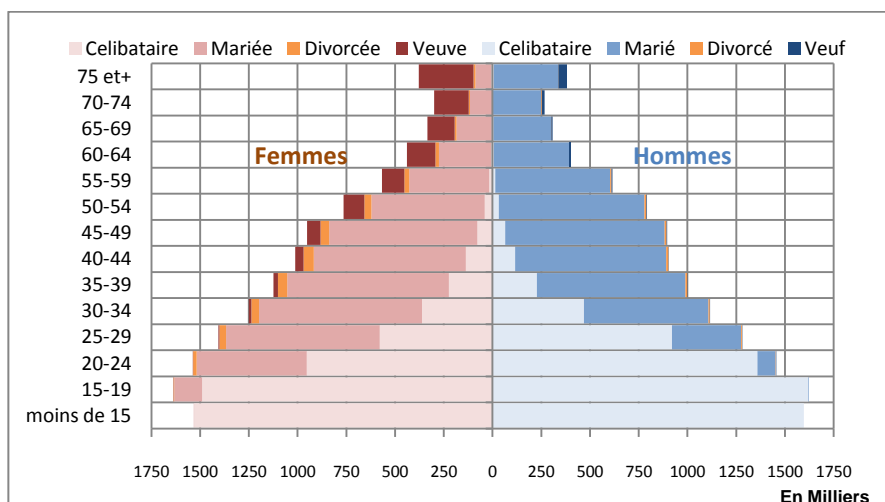

Source : HCP, END 2009/2010.

**Figure.3 : Evolution de la proportion du célibat définitif à 50 ans par sexe**

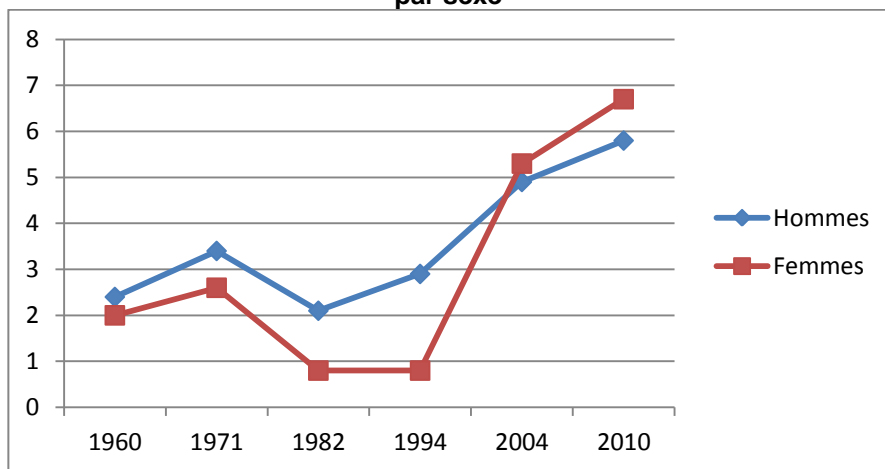

Sources : HCP : RGPHs et END 2009/2010.

Non seulement la précocité du mariage n'est plus de mise et le retard d'entrée en première union a pris une ampleur révélatrice des

changements sociaux, mais la prolongation du célibat s'annonce, comme le montrent les proportions de célibat à 50 ans dites « taux de célibat définitif ». En effet, on peut assimiler que ceux qui ne sont pas encore mariés à cet âge finiront généralement leur vie par le célibat, particulièrement pour le sexe féminin. Il en ressort qu'en 2010, le célibat à 50 ans atteint 5,8 % parmi les hommes et 6,4 % parmi les femmes, soit par rapport à 1994 une multiplication par 2 fois pour les hommes et par 8 fois pour les femmes. Autrement dit, pour les femmes aussi bien que pour les hommes, le mariage devient tardif et de moins en moins universel.

### Age moyen à la maternité et fécondité de rang

**Figure.4 : Taux de fécondité générale selon le rang de la naissance et l'âge exact (en années) des femmes (‰)**

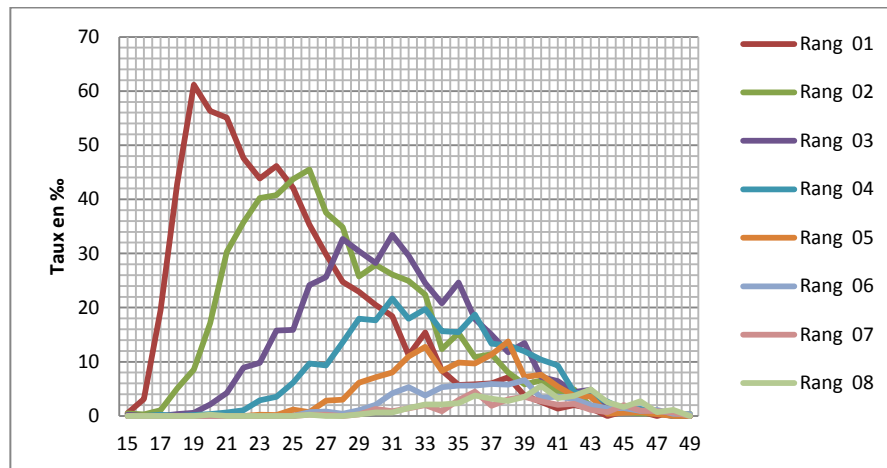

Source : HCP/ END 2009/2010.

Concernant la chronologie de la maternité, il convient de souligner le déplacement de l'âge modal des courbes de fécondité en fonction

du rang de la naissance. Ainsi il est de 19 ans au premier rang, de 26 ans au deuxième, de 31 au troisième. Pour l'âge moyen à la première naissance qui dépend inéluctablement de l'âge moyen de la première union, il est estimé à 24,9 ans (contre 21,8 ans en 1988) soit l'âge moyen où les femmes ont eu leur deuxième enfant deux décennies auparavant.

### **Espérance de vie à la naissance : prolongement substantiel**

En 2012, l'espérance de vie à la naissance est estimée à 75,1 ans, soit 74,2 ans pour les hommes et 76,0 ans pour les femmes. Si en 1962, le marocain espérait à sa naissance, vivre en moyenne 47 ans (57 en milieu urbain et 43 ans en milieu rural), en 2012, près d'un demi siècle après, son espérance de vie s'est prolongée de près de trente ans (77,6 en milieu urbain et 72,2 ans en milieu rural). Ce gain de presque 30 ans est la résultante de la baisse de la mortalité aux différents âges. L'espérance de vie à soixante ans varie selon le sexe, elle s'élève en 2010, à 21,6 ans pour les femmes et à 19,5 ans pour les hommes.

Selon la région, les résidents de la région du Grand Casablanca ont la plus grande longévité potentielle et ceux de la région de Taza-Al Hociema-Taounate occupent la dernière place.



**Figure.5 : Espérance de vie à la naissance selon la région**

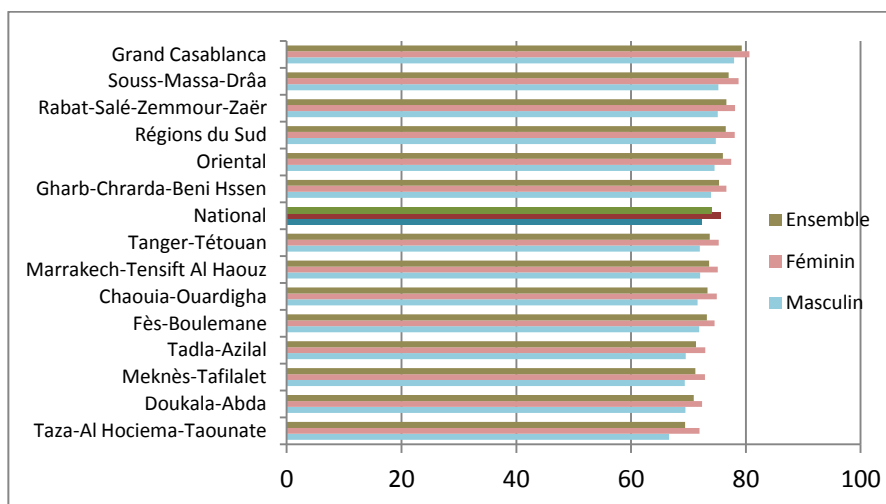

Source : HCP/ END 2009/2010.

## Les mortalités infantile et maternelle : tendance à la baisse

**Figure.6 : Quotient de mortalité infantile par milieu de résidence(‰)**

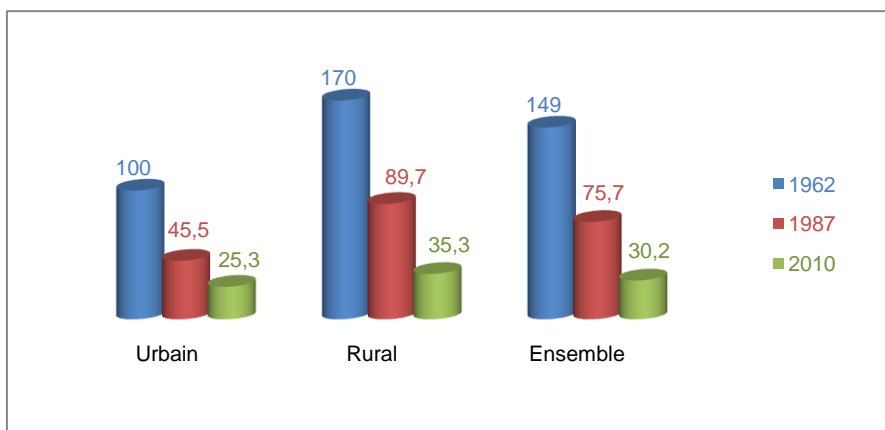

Sources : HCP (ENDPR 1986-88 et END 2009/2010 ) et Ministère de la santé,

L'enquête nationale démographique 2009/2010 révèle une forte baisse du niveau de mortalité infantile. En effet, son quotient est passé de 149‰ en 1962 à 75,7‰ en 1987 pour atteindre 30,2‰ en 2010. Le quotient de mortalité infanto-juvénile<sup>1</sup> qui était de 213‰ en 1962 est passé à 104‰ en 1987 et à 36‰ en 2010. C'est dire qu'au début des années 1960, près d'un enfant sur sept mourait avant d'atteindre un an contre un sur 33 aujourd'hui ; et plus d'un enfant sur cinq mourait avant l'âge de cinq ans contre un sur 28 aujourd'hui.

**Figure.7 : Evolution du taux de mortalité maternelle  
(Décès pour 100.000 naissances)**

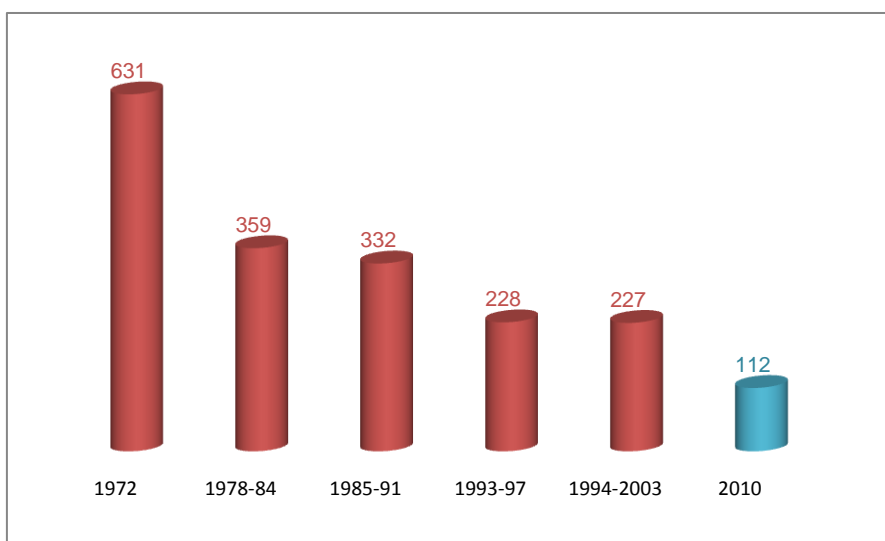

Sources : HCP (ENDPR86/88, END2009/2010) et Ministère de la santé.

<sup>1</sup> Enfants âgés de 0 à 5 ans.

A l'instar de la mortalité infantile, la mortalité maternelle connaît également une baisse remarquable. Pour 100 mille naissances, les décès pour des raisons liées à la maternité sont passés de 227 décès (186 en milieu urbain et 267 en milieu rural) au cours de la période 1994-2003 à 112 (73 et 148 respectivement) en 2010.



## **ACTIVITE, EMPLOI ET CHOMAGE**

### **Léger recul des taux d'activité et d'emploi**

En 2012, l'effectif des actifs âgés de 15 ans et plus a atteint 11,549 millions soit une légère hausse avoisinant 0,1% comparé à l'année 2011 (une hausse de 0,9% en milieu urbain contre un recul de 0,8% en milieu rural). Le taux d'activité a baissé de 0,8 point, passant de 49,2% en 2011 à 48,4% en 2012.

Le volume global de l'emploi est passé de 10,50 en 2011 à 10,51 millions en 2012, soit une création nette de 1.000 postes d'emplois, résultat d'une création de 48 mille postes dans les villes et d'une perte de 47 mille postes en zones rurales. Le taux d'emploi est passé, au cours de la même période, de 44,8% à 44,1%. Il a baissé de 0,5 point en milieu urbain (de 37,5% à 37,0%) et de 1,0 point en milieu rural (de 55,7% à 54,7%).

### **Quelques traits saillants du profil des actifs adultes**

- La contribution des femmes dans l'offre globale de travail reste encore modérée. Elle est de 26,3% au niveau national (21,3% en milieu urbain et 32,1% en milieu rural)
- Presque trois actifs sur dix n'ont aucun niveau scolaire. Cette proportion est de 48,6% en milieu rural contre 14,9% en milieu urbain.

- Un niveau de qualification assez faible : 60% des actifs sont sans diplôme, soit 42,0% en milieu urbain et 80,4% en milieu rural, cette proportion est de 66,8% chez les femmes contre 57,5% pour les hommes ;

### **Création nette de 127 mille emplois rémunérés en 2012**

Au cours de l'année 2012, 127.000 emplois rémunérés ont été créés (dont 72,4% sont des auto-emplois), résultat d'une création de 63.000 postes en milieu urbain et 64.000 en milieu rural. En revanche, l'emploi non rémunéré a enregistré une baisse de 111.000 postes en zones rurales et 15.000 postes en zones urbaines, soit, au total, 126.000 postes perdus. Les pertes d'emplois non rémunérés ont été relevées principalement dans le secteur primaire (-108.000 postes contre un recul de 18.000 au niveau des autres secteurs). En conséquence, une création nette de 1.000 postes d'emplois, résultat d'une création de 48 mille postes en zones urbaines et d'une perte de 47 mille postes en zones rurales.

### **Le secteur des «Services» créateur exclusif d'emplois**

Au niveau sectoriel, la création nette d'emplois a concerné exclusivement les "services" avec 111 mille nouveaux emplois, soit une hausse de 2,8% du volume d'emploi du secteur. En revanche, tous les autres secteurs ont perdu des emplois : l'« agriculture, forêt et pêche » avec 59.000 emplois en moins, soit une baisse de 1,4% du volume d'emploi du secteur; l'« industrie y compris l'artisanat » avec 28.000 postes d'emploi, (soit une baisse de 2,2%) confirmant une réduction moyenne annuelle de 24.000 postes au cours de la

période 2009-2011 ; les BTP avec 21.000 postes d'emploi, (soit une baisse de 2,0%) contre une création moyenne annuelle de 52.000 postes au cours de la période 2009-2011.

### Statut professionnel, couverture médicale et stabilité dans l'emploi

La structure de l'emploi adulte selon le statut professionnel montre qu'en 2012 le salariat représente 43,7% (contre 43,4 % en 2011), les indépendants 29,2% (contre 28,8% en 2011) et l'emploi non rémunéré «aide familiale ou apprenti» représente 24,5% (25,4% en 2011).

**Figure.1 : Structure de l'emploi selon le statut professionnel et le milieu de résidence en 2012**

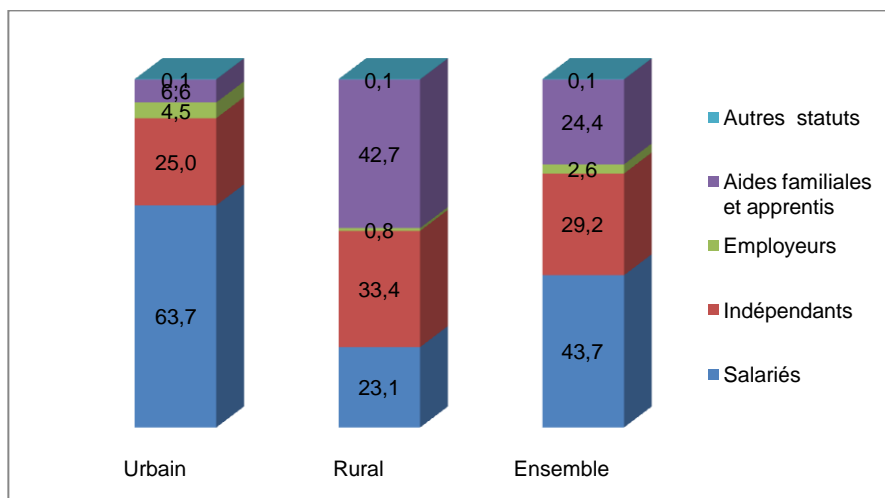

Source: HCP, Enquête nationale sur l'emploi.

Ces proportions cachent cependant des disparités selon le sexe et le milieu de résidence. En effet, si le salariat représente 80,1% de l'emploi urbain féminin, il ne dépasse pas 5,8% de l'emploi féminin rural qui reste marqué par sa vulnérabilité puisque ses trois quarts (73,7% en 2012 contre 76,2% en 2011) restent non rémunérés<sup>1</sup>. Les hommes sont essentiellement des salariés et des indépendants, soit respectivement à 59,7% et à 28,2% dans les villes et à 31,6% et à 40,3% dans la campagne. Le statut des « employeurs, associés ou membre de coopérative » demeure très modéré avec 5,5% pour les hommes et 1,9% pour les femmes (soit 5,0% moyenne nationale).

La nature du lien entre les salariés et leur employeur renseigne sur le niveau de stabilité et la qualité de l'emploi. Ainsi, il en ressort qu'en 2012, 64,4% des salariés travaillent sans contrat (86,8% en milieu rural et 56,5% en milieu urbain). Ceux qui ont un emploi stable avec contrat écrit à durée indéterminée représentent 26,3% (8,3% dans la campagne contre 32,7% dans les villes). Ces disparités suivent un autre schéma selon le sexe. En effet, le taux de contractualisation<sup>2</sup> chez les femmes est plus important que celui chez les hommes (45,5% contre 32,1%), les salariés exerçant sous contrat écrit et à durée indéterminée représentent 34,5% pour le salariat féminin contre 24,2% pour le salariat masculin.

---

<sup>1</sup> Aide familiales et apprentis.

<sup>2</sup> Ecrite ou verbale.



**Figure.2 : Structure des salariés selon le type de contrat, le sexe et le milieu de résidence en 2012(en%)**

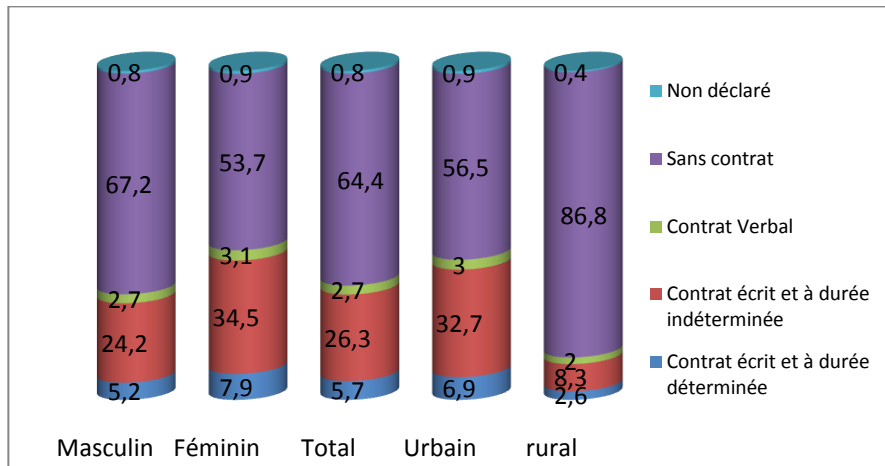

Source: HCP, Enquête nationale sur l'emploi.

Pour ce qui est du taux d'affiliation des salariés à un système de couverture médicale, il s'établit à 40,6% en 2012 (52,0% pour les femmes et 37,7% pour les hommes). Par milieu de résidence, ce taux est de 49,2% dans les villes contre seulement 16,3% dans la campagne. Le taux d'affiliation de l'ensemble des actifs occupés tous statuts professionnels confondus, ne dépasse pas 18,8%, soit 4,1% dans le milieu rural et 33,1% dans le milieu urbain où les femmes sont affiliées à 46,1% contre 30,0% pour les hommes.

### Quasi-stagnation du taux de chômage

En 2012, le nombre des chômeurs a augmenté de 0,9% au niveau national, soit 10 mille chômeurs en plus, passant de 1.028 mille en 2011 à 1.038 mille chômeurs en 2012. Cette hausse a concerné exclusivement les actifs masculins aussi bien en milieu urbain qu'en milieu rural.

Le taux de chômage a presque stagné, passant de 8,9% en 2011 à 9,0% en 2012. Selon le milieu de résidence, il s'est stabilisé à 13,4% en milieu urbain et il est passé de 3,9% à 4,0% en milieu rural. C'est le taux de chômage des jeunes âgés de 15 à 24 ans qui a connu la hausse la plus significative (+1,3 point) en milieu urbain, contre (+0,5 point) pour les âgés de 25 à 34 ans. En revanche, le taux de chômage des femmes a régressé (-0,6 point) et des adultes âgés de 35 à 44 ans (-0,4 point) du même milieu de résidence.

### **Les traits saillants qui marquent le profil des chômeurs**

Globalement, ces traits ayant un caractère structurel, ne connaissent pas de changements significatifs. Ainsi, sept chômeurs sur dix sont de sexe masculin, quatre chômeurs sur cinq résident en milieu urbain, deux tiers sont jeunes âgés de 15 à 29 ans, le quart des chômeurs détient un diplôme de niveau supérieur, un peu plus de la moitié (52,3%) est à leur première quête d'emploi et près des deux tiers chôment depuis plus d'une année. Par ailleurs, 27,3% des chômeurs le sont suite à l'arrêt de l'activité de leur établissement ou au licenciement et 37,5% suite à l'arrêt ou fin des études avec ou sans avoir obtenu de diplôme.

## Taux de chômage régional

Figure.3 : Taux de chômage régional<sup>1</sup> par milieu de résidence en 2012 (en%)

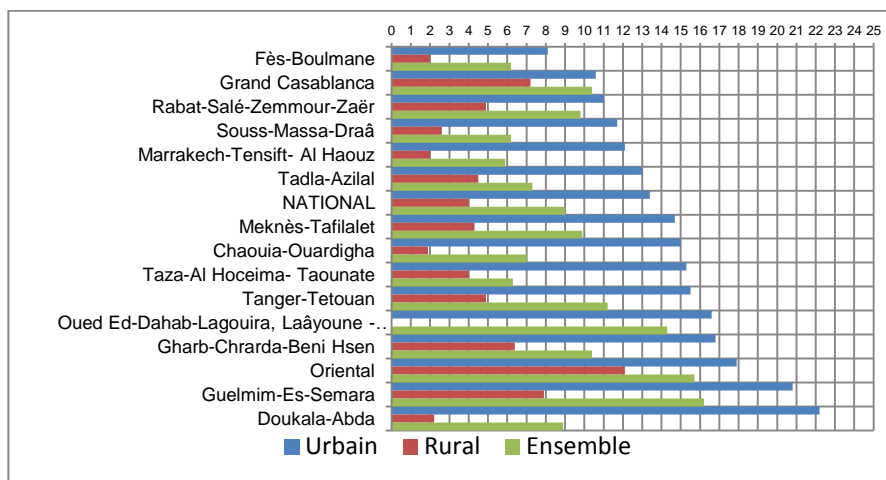

Source: HCP, Enquête nationale sur l'emploi.

## Recul du taux de sous-emploi de 1,1 point

Concernant le sous emploi des actifs occupés âgés de 15 ans et plus, il a régressé en volume de 1.106 mille en 2011 à 966 mille personnes en 2012 (de 490 mille à 457 mille personnes dans les villes et de 616 mille à 509 mille dans la campagne). Par conséquent, le taux de sous emploi est passé de 10,5% à 9,2% (de 9,3% à 8,6% dans les villes et de 11,8% à 9,8% dans la campagne).

<sup>1</sup> NB : Les régions sahariennes comportent les régions de : Oued -Ed-dahab-Lagouira ; Laâyoune-Boujdour-Sakia-El Hamra ; Guelmim-Es-Semara.

**Figure.4 : Taux de sous-emploi selon le secteur d'activité économique et le statut professionnel (en%)**

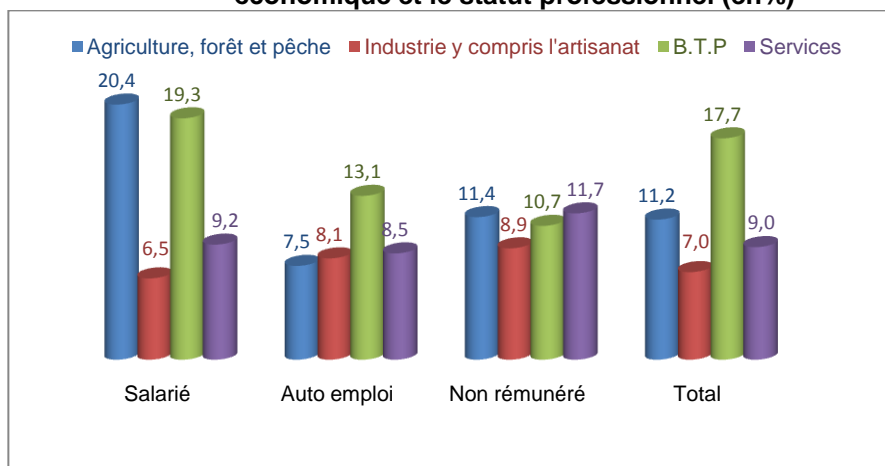

Source: HCP, Enquête nationale sur l'emploi.

Le sous emploi touche relativement plus les hommes qui représentent près de 87% des personnes dans cette situation. Les hommes ont ainsi un taux de sous emploi de loin supérieur à celui des femmes (10,8% contre 4,6% respectivement).

Selon le secteur d'activité, le "BTP" reste le premier secteur où le phénomène du sous-emploi prend de l'ampleur avec un taux de 16,4% au niveau national. Ces données analysées selon la situation dans la profession montrent que les salariés exerçant dans le secteur du "BTP" et de l'"Agriculture, forêt et pêche" sont ceux qui affichent les taux de sous-emploi les plus élevés (17,8% et 16,8% respectivement).

## ALPHABETISATION ET EDUCATION

### Alphabétisation : des disparités persistent et des efforts sont encore à déployer

En dépit des 18 points de gain en termes de taux d'alphabétisation, 16,1 et 19,8 points respectivement pour les hommes et les femmes, des efforts restent encore à déployer en faveur de ces dernières puisque 47,6% sont encore analphabètes contre 25,3% pour les hommes. Des disparités persistent aussi par milieu de résidence puisque la part des analphabètes est de 51,2% en milieu rural contre 26,9% en milieu urbain quoique le gain, en termes de taux d'alphabétisation, est de 23,9 contre 10,0 points en faveur du rural.

**Figure.1 : Evolution du taux d'analphabétisme par sexe et milieu de résidence en (%)**

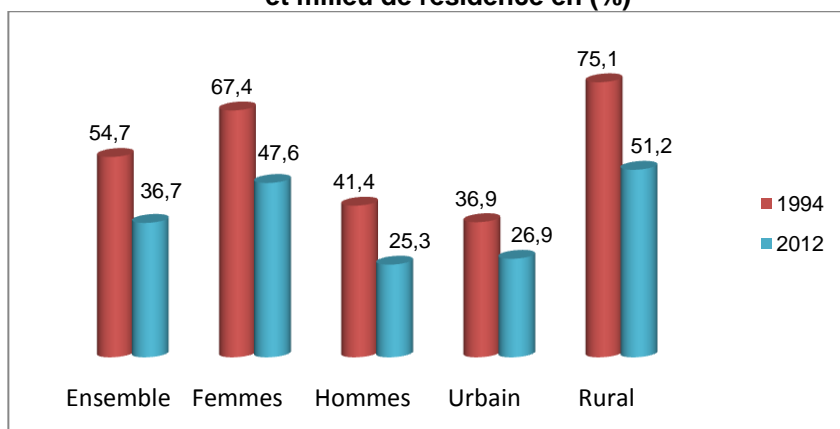

Source : HCP, RGPH 1994 et Enquête nationale sur l'emploi.

## L'écart entre les deux sexes se creuse avec l'âge

Par tranches d'âge, l'écart entre le taux d'alphabétisation des femmes et celui des hommes passe de 2,1 points pour les jeunes âgés de 10-14 ans, à 24,4 points pour la tranche 25-34 ans puis à 30,3 points pour les personnes âgées de 45 ans et plus.

**Figure.2 : Taux d'alphabétisation selon le sexe et l'âge en 2012**

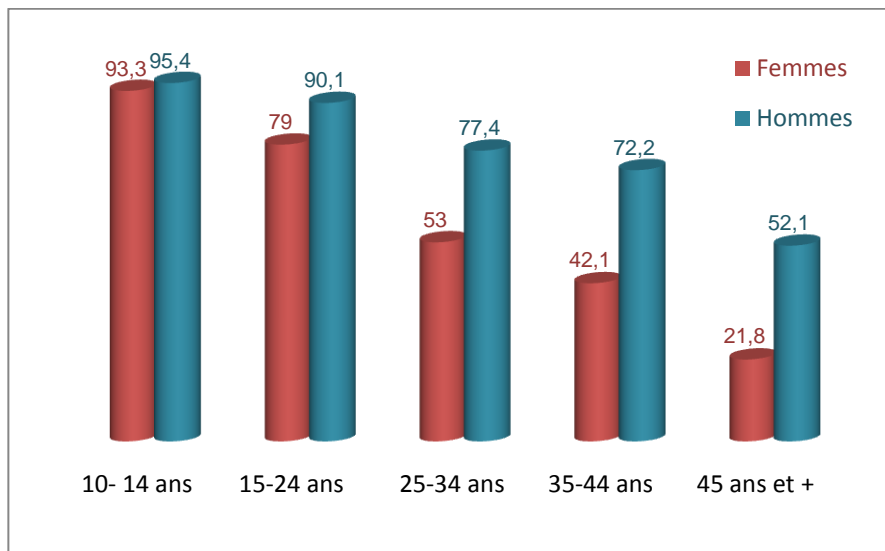

Source : HCP, Enquête nationale sur l'emploi.

## Les inscrits aux programmes d'alphabétisation

**Figure.3 : Evolution des inscrits aux programmes d'alphabétisation**

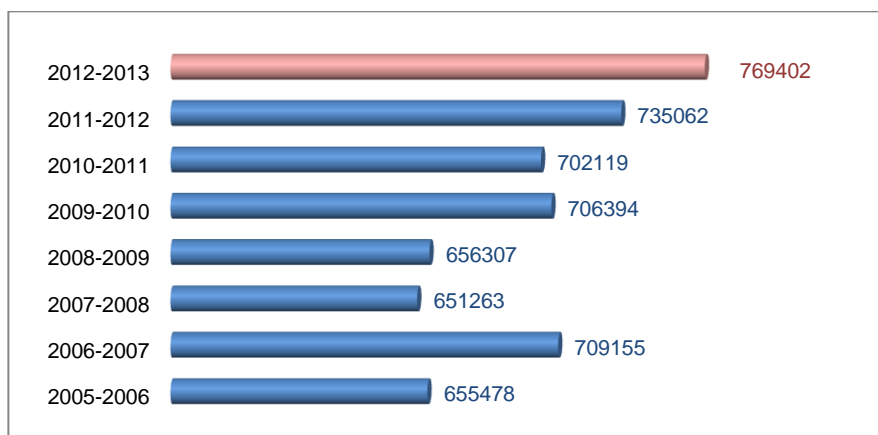

Source : Ministère de l'Éducation Nationale et de la Formation Professionnelle, (Département de l'alphabétisation et de l'éducation non formelle).

Selon le Ministère de l'Éducation Nationale et de la Formation Professionnelle et au terme de l'année 2012-13, le nombre des bénéficiaires des programmes d'alphabétisation a relativement progressé pour se situer aux alentours de 769 mille personnes. En analysant la structure des bénéficiaires de ces programmes, 88% sont des femmes. Ainsi, le taux de féminisation a marqué une hausse de 1,1 point par rapport à l'année précédente. Quant aux ruraux, on voit leur taux progresser lentement puisqu'il est encore à 48% des bénéficiaires

**Figure.4 : Structure des inscrits aux programmes d’alphabétisation selon l’organisme prestataire (en %) en 2012-2013**

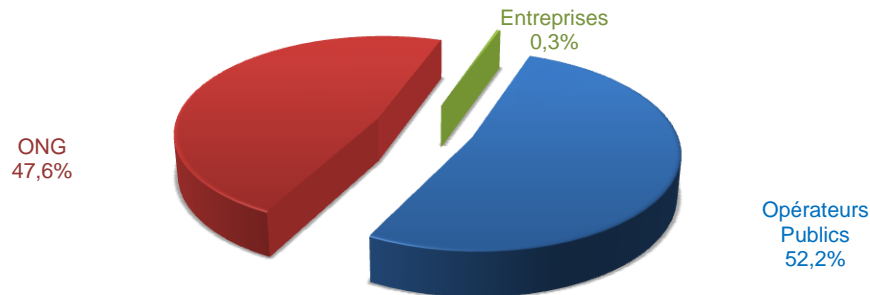

Source : Ministère de l'Éducation Nationale et de la Formation Professionnelle, (Département de l'alphabétisation et de l'éducation non formelle).

L'analyse des effectifs des inscrits à ces programmes selon l'organisme prestataire montre que le principal intervenant est toujours les départements et institutions publics avec 52,2% suivis par les ONG avec 47,6% alors que les entreprises ne contribuent qu'à raison de 0,3%.

### **Education et scolarisation**

L'effectif des scolarisés global est estimé à 8 millions d'élèves au terme de l'année scolaire 2012-2013 tous cycles et enseignements confondus (contre 7,2 millions en 2006-2007 et 7,9 millions en 2011-2012). Avec un effectif de 4 millions dont 48% en milieu rural, le primaire à lui seul s'accapare presque la moitié de ces scolarisés et c'est le secteur public qui assure la majorité de l'enseignement à ce niveau soit à raison de 86,4%.



L'effectif des élèves dans l'enseignement secondaire collégial est passé de près de 1,49 million en 2011/12 à près de 1,57 million en 2012/13 avec une amélioration modérée de la part du milieu rural, ainsi sa part est passée de 26% en 2011/12 à 27% en 2012/13. La part assurée par le secteur privé reste faible, soit 7,5% en 2012/13.

Au terme de l'année scolaire 2012/13, l'enseignement secondaire qualifiant, a reçu, quant à lui, 984 mille élèves, enregistrant ainsi un taux d'accroissement de 2,4% par rapport à l'année 2011/2012.

Les scolarisés dans l'enseignement supérieur sont au nombre de 609 mille étudiants en 2012/2013 contre 510 mille l'an précédent.

**Figure.5 : Evolution de l'effectif (en milliers) et structure des scolarisés par niveau**

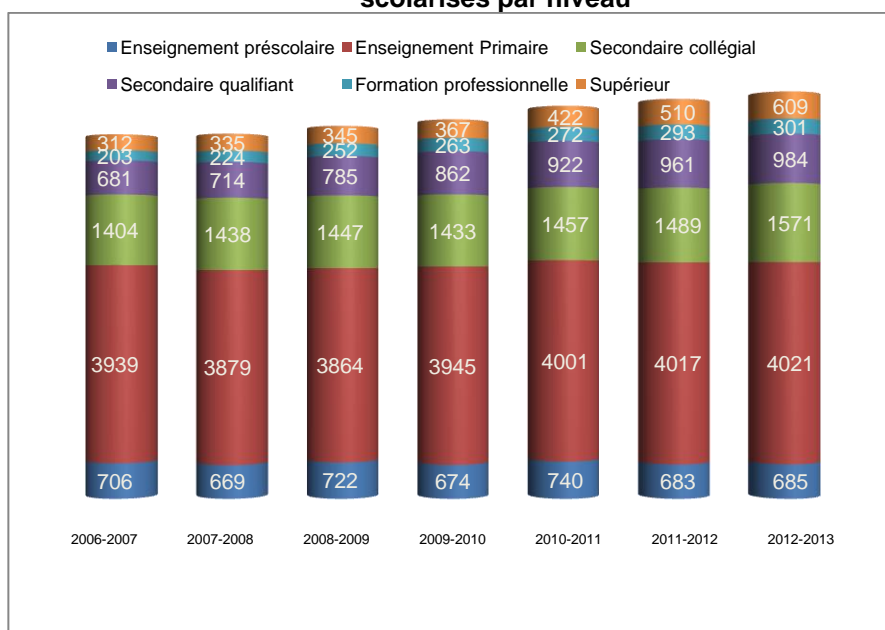

Source : Ministère de l'éducation nationale et de la formation professionnelle, Ministère de l'Enseignement Supérieur, de la Recherche Scientifique et de la Formation des Cadres.

## Education non-formelle

L'objectif global du programme re-scolarisation et insertion des enfants non scolarisés est d'offrir une deuxième chance pour la scolarisation et l'intégration dans l'éducation formelle et la formation professionnelle des enfants sous obligation scolaire et non scolarisés. En effet, ces dernières années, on remarque une nette évolution des indicateurs en la matière, passant de 36.158 en 2007 à 64.570 bénéficiaires en 2012. En parallèle, le nombre d'associations partenaires actives dans le domaine a presque doublé en l'espace de cinq ans passant de 256 en 2007 à 418 en 2012

**Tableau1: Evolution des effectifs des bénéficiaires et des partenaires  
2007/2012**

Année	2007	2008	2009	2010	2011	2012
Inscrits	36 518	32 419	33 177	38 198	46 119	64 570
insérés	6 147	6 565	6 664	15 715	18 796	27 059
Associations partenaires	256	264	257	256	293	418
Animateurs	852	829	862	997	1 547	2 278
Centres	741	904	1099	995	1 464	1 986

Source : Ministère de l'Éducation Nationale et de la Formation Professionnelle, (Département de l'alphabétisation et de l'éducation non formelle).

Par milieu de résidence, 62% des bénéficiaires résident en zones rurales (soit à 40.267 bénéficiaires) contre 38% en milieu urbain (soit 24.303 bénéficiaires). Cette disparité est une indication positive sur la carte de ciblage des enfants des zones rurales pour résorber le flux de la non scolarisation et de l'abandon scolaire élevé dans le milieu rural.

## Formation professionnelle

Il ressort des données relatives à la formation professionnelle de l'année scolaire 2012-2013 que l'effectif des jeunes inscrits à cette formation continue sa hausse tendancielle. Celle-ci témoigne ainsi de l'intérêt que portent ces jeunes à cette formation pour favoriser leurs opportunités d'insertion dans le marché de travail. En effet, leur effectif a presque triplé durant ces quinze années, passant de 130 mille stagiaires en 1998 à près de 301 mille en 2012-2013.

Le secteur public continue d'assurer à lui seul la formation de près de 75% de ces stagiaires. En analysant ces effectifs par secteur de formation, il en ressort que le secteur de l'industrie mécanique, métallurgique et électrique reste en tête des secteurs de formation en recevant l'effectif le plus important. Ainsi, en dépit de la légère baisse enregistrée en 2012-13 au niveau de ce secteur par rapport à l'année précédente, soit 69.700 stagiaires contre 72 184 stagiaires respectivement. Ce secteur est suivi en deuxième position par le secteur de l'administration, la gestion et le commerce avec 55.511 stagiaires contre 52.578 stagiaires durant la même période.

**Figure.6 : Evolution de l'effectif en formation professionnelle par secteur de formation dans le public (en%)**

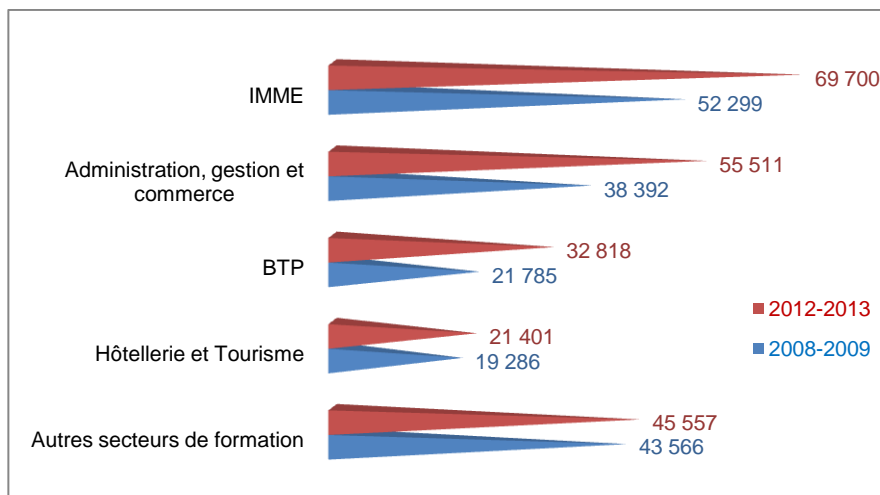

Source : Ministère de l'emploi et de la formation professionnelle

Comparé à son niveau onze ans auparavant, le cycle des «techniciens spécialisés» est devenu plus sollicité par les stagiaires (soit respectivement 8,0% et 31,1% en 2000-2001 et 2012-2013). Les parts respectives des stagiaires des niveaux «technicien», qualification et au niveau spécialisation sont de 34,5%, de 23,2% et de 11,2% en 2012-2013 contre respectivement 32,8% 40,1% et 19,1% enregistrées en 2000-2001.

**Figure.5 : Evolution de la structure des personnes en formation professionnelle selon le niveau (en%)**

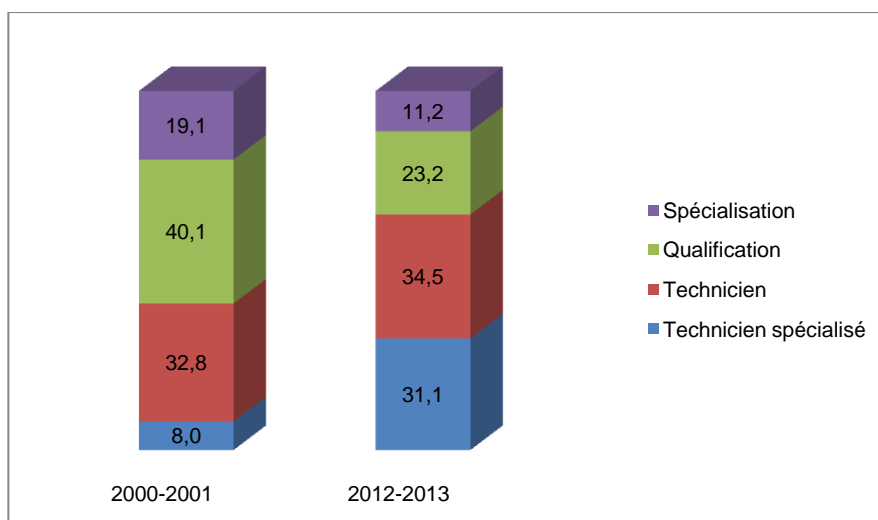

Source : Ministère de l'emploi et de la formation professionnelle.



## SANTE

### Infrastructure sanitaire et indicateurs des hôpitaux

Au terme de l'année 2012, le nombre d'établissements de soins de santé de base est de 2.759 et celui des établissements hospitaliers est de 143. La capacité litière fonctionnelle a baissé de 244 lits passant ainsi de 21.734 lits à 21.490 de 2011 à 2012.

Le taux d'occupation moyenne des lits s'est établi à 62,6% enregistrant une légère hausse par rapport à l'an précédent (soit 61,6%). Une moyenne nationale qui varie selon la région dans une fourchette allant de 39% enregistrée dans la région d'Oued-Eddaheb à 69% enregistrée au niveau de celle du Grand Casablanca.

**Figure.1 : Taux d'occupation moyen (TOM) et taux de rotation (TROT) dans les hôpitaux publics (en %)**

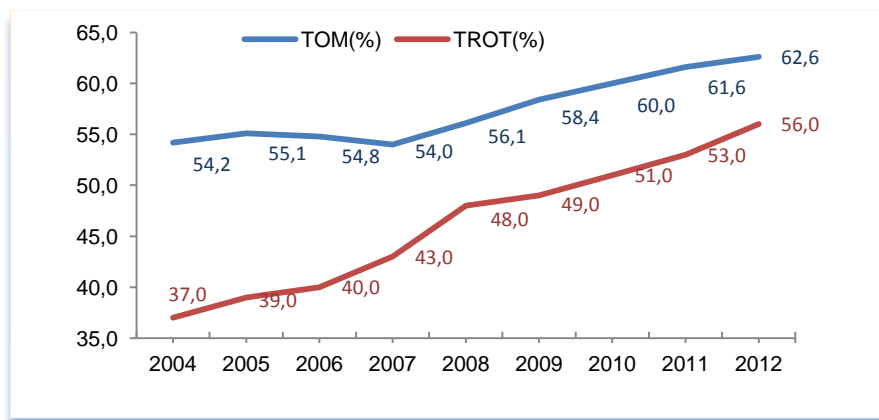

Source : Ministère de la Santé.

## Offre de soins de santé : personnel médical et paramédical

En 2012, l'effectif des médecins est de 17.121<sup>1</sup> dont 52,4% exercent dans le secteur privé et 51,5% sont des médecins spécialistes. La répartition des médecins par spécialité et secteur montre que la médecine générale s'accapare de la plus grande part dans les deux secteurs avec 59% dans le public et 38,9% pour privé.

L'effectif des chirurgiens dentistes a connu une légère baisse passant de 4.487 en 2011 à 4.448 en 2012. 92,7% de ces des chirurgiens dentistes pratiquent dans le secteur privé.

Par ailleurs, on note une forte concentration des médecins au niveau des régions de Rabat-Salé-Zemmour-Zaer et du Grand Casablanca. Celles-ci s'accaparent, en effet, 37,9% de l'ensemble des médecins au titre de l'année 2012.

Ces mêmes données analysées par habitant, révèlent que les régions de Rabat-Salé-Zemmour-Zaer, du Grand-Casablanca ont une couverture supérieure à la moyenne nationale (un médecin pour 1904 habitants). En effet, c'est la région du grand Casablanca (avec un médecin pour 952 habitants) qui détient le premier rang suivie en deuxième position par la région de Rabat-Salé-Zemmour-Zaer (un médecin pour 1.118 habitants). Par contre, la région de Taza-Al Hoceïma-Taounate et celle de Oued Ed-Dahab– Lagouira

---

<sup>1</sup> Non compris les effectifs des CHU (pour lesquels les données sont non *disponibles*).



ont les plus faibles couvertures : un médecin pour 4.052 habitants et un médecin pour 3.816 habitants, respectivement.

**Figure.2 : Habitants par médecin selon la région en 2012 (en%)**

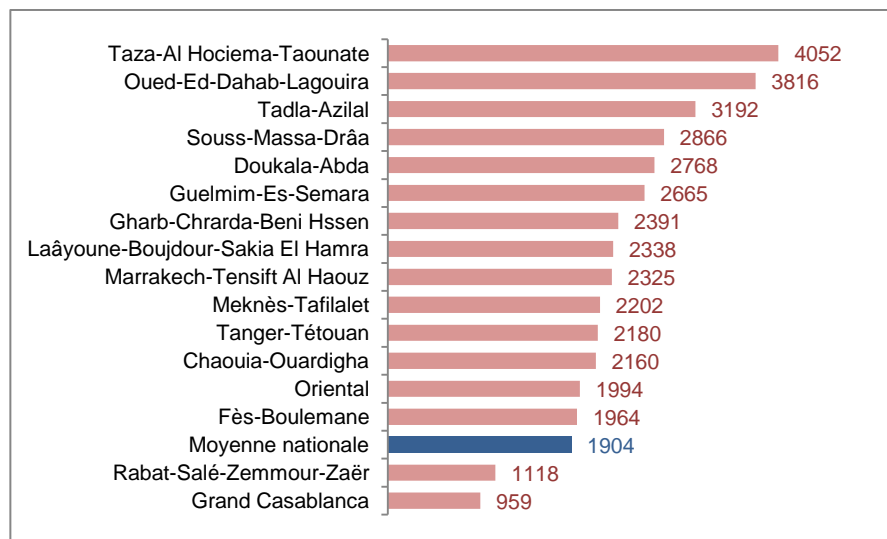

Source : Ministère de la Santé.

### Etat nutritionnel<sup>1</sup> des enfants : recul important de l'insuffisance pondérale et de l'émaciation

Il ressort des résultats de la dernière enquête ENPSF qu'en 2011, 3,1% des enfants souffrent encore, de la malnutrition aiguë (Émaciation). Cet indicateur marque des disparités importantes entre les deux milieux (1,7% en milieu urbain contre plus du double soit 4,3% en milieu rural). Les enfants d'El Gharb- Chradda-Benhessn souffrant beaucoup plus par rapport à l'ensemble des

<sup>1</sup> Comparé aux nouveaux standards de l'OMS élaborés en 2006.

enfants des autres régions avec une proportion de 6,5%. Il convient de noter que l'urbain de la région Doukala-abda et le rural du Grand Casablanca ne présentent aucun cas d'émaciation.

Selon la même source, la malnutrition chronique (retard de croissance) représente 14,9% (contre 18,1% en 2004). Cette proportion est plus importante en milieu rural qu'en milieu urbain (20,5% contre 8,6% respectivement), et c'est au niveau de la région de Taza-AlHoceïma-Taounate que cette proportion est la plus importante que ce soit en milieu urbain ou en milieu rural : 17,9% et 32,1% respectivement.

**Figure.3 : prévalence de l'insuffisance pondérale, du retard de croissance et de l'émaciation (en %)**

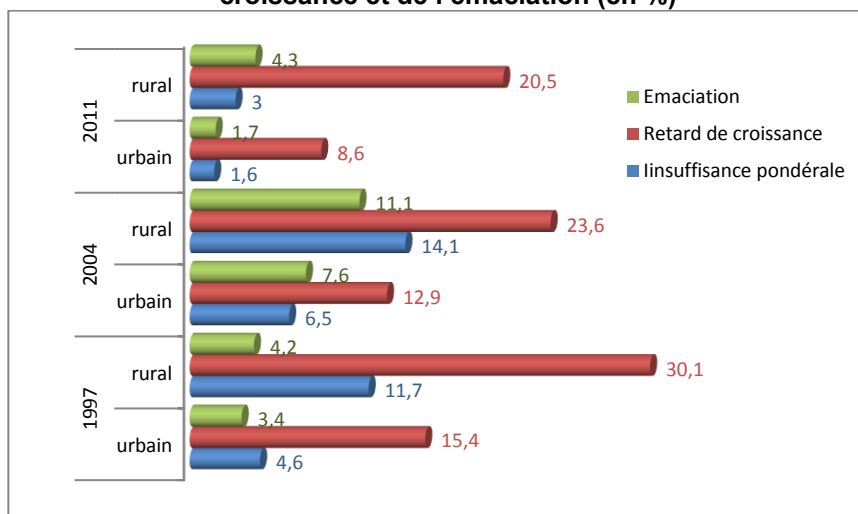

Source : Ministère de la Santé.

## L'indice de masse corporelle chez les adultes

L'indice de masse corporelle chez les adultes<sup>1</sup> montre que la maigreur et le poids normal ont baissé au profit du surpoids (la pré-obésité) et de l'obésité grave et morbide. Ce constat est plus frappant chez les femmes et les citadins qui ont vu leur proportion respective du surpoids passer de 29,9% à 34,7% et de 29,2% à 34,9% au détriment de leur proportion du poids normal qui est passée de 50,6% à 36,1% et de 54,4% à 40,8% respectivement.

**Figure.4 : Structure des adultes âgés de 20 ans et plus selon leur IMC par sexe et milieu de résidence 2011 (en %)**

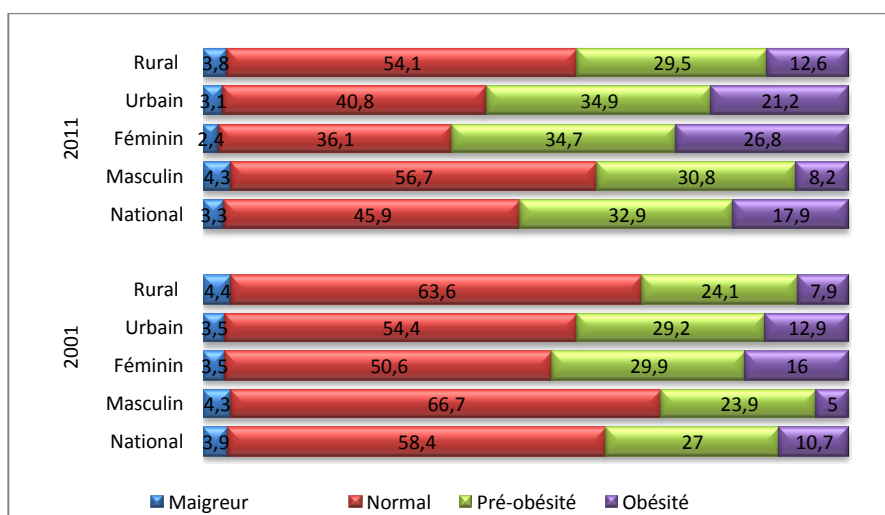

Source : Haut commissariat au plan, ENA-2011, ENCDM-2001.

Et d'une manière générale, l'analyse de l'IMC par région montre que la population âgée de 20 ans et plus se répartit presque de la même

<sup>1</sup> Agés de 20 ans et plus.

manière en fonction de leur état nutritionnel dans les différentes régions :

- ✓ Près de la moitié de la population a u poids normal ;
- ✓ Le tiers souffrent de surpoids ;
- ✓ Près de 20% sont obèses ;
- ✓ Et moins de 4% de la population souffre de maigreur.

### **Les maladies de l'appareil circulatoire : reste la principale cause de décès encore une fois**

Les maladies de l'appareil circulatoire constituent toujours la principale cause de décès urbains et ce, d'après les dernières données du Ministère de la Santé, tous sexes et âges confondus, (23,4% en 2011 contre 22,0% des décès en 2010) suivies des tumeurs (10,5% contre 11,5% des décès en 2011 et 2010 successivement).

En 2011, ce ne sont plus les tumeurs qui sont la principale cause de mortalité chez les femmes en âge de fécondité (de 15 à 49 ans) (18,7% des décès survenus dans le milieu hospitalier) mais interviennent aussi les maladies de l'appareil circulatoire (18,4% des décès)

Pour les jeunes âgés de 5 à 19 ans, ce sont plutôt les lésions traumatiques, empoisonnements et des causes externes qui constituent la première cause de décès avec 24,7% suivis de causes externes avec 15,5%.

**Figure.5 : Principales causes de décès en milieu urbain par sexe (en%) en 2011**

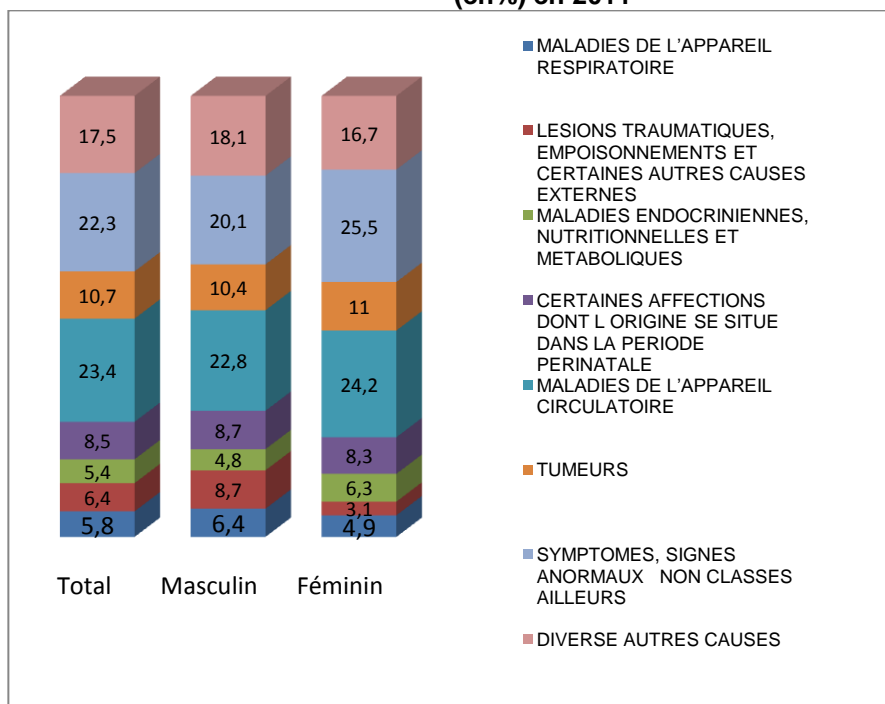

Source : Ministère de la Santé

### **Tuberculose : cible de vaccination connaît une évolution lente en nouveaux cas en 2012**

Malgré la gratuité des traitements, le nombre de nouveaux cas de la tuberculose qui ont été dépistés, au terme de l'année 2012, n'est que 27.437 cas (contre 27.425 en 2011), soit une incidence de 84,2 pour mille habitants. Une coordination entre les différents acteurs publics (hôpitaux, Ministère de la Santé ...) est donc nécessaire pour rendre la lutte contre la Tuberculose surnommée « la maladie du pauvre » plus efficace.

**Tableau.1 : Evolution du nombre de nouveaux cas et taux d'incidence<sup>1</sup> par maladie**

	2009	2010	2011	2012
<b>Sida</b>				
Nouveaux cas	351	460	753	907
Taux d'incidence	1,1	1,4	2,3	2,8
Taux de prévalence <sup>2</sup>	0,11	0,11	0,12	0,12
<b>Tuberculose</b>				
Nouveaux cas	26.059	27.143	27.425	27.437
Taux d'incidence	82,7	82,7	85,2	84,2
<b>Paludisme<sup>3</sup></b>				
Nouveaux cas	145	218	312	364
Taux d'incidence	0,5	0,7	1,0	1,1

*Source : Ministère de la Santé, DELM (Direction de l'épidémiologie et de lutte contre les maladies).*

### **VIH-sida : situation actuelle<sup>2</sup>**

La prévalence du VIH dans la population générale, notamment chez les femmes enceintes, reste faible au Maroc, autour de 0,12 % en 2012, soit une à deux femmes séropositives sur mille femmes enceintes. Des prévalences légèrement plus élevées ont été mises en évidence au cours des dernières années dans certaines régions. Par ailleurs, on note un niveau d'épidémie élevé dans les populations clés plus exposées au risque d'infection dans certaines régions comme le Sous-Massa-Drâa, avec une prévalence supérieure à 5 % chez les prostituées et les homosexuels, et de

<sup>1</sup> Taux d'incidence pour 100.000 habitants.

<sup>2</sup> Source : Rapport des OMD.

<sup>3</sup> Paludisme majoritairement importé : pour 2011 sur les 312 cas, 311 sont importés de l'étranger, un seul cas post- transfusionnel dépisté à Casablanca.

l'Oriental, notamment dans la province de Nador avec une prévalence de 25 % chez les usagers de drogues injectables.

Le nombre de personnes vivant avec le VIH (PVVIH) au Maroc est estimé à 30 000 à la fin de 2012, dont 500 à 1 000 enfants âgés de moins de 15 ans. Considérant les 7 360 cas déclarés et faisant abstraction des décès, ces estimations montrent que 76 % des personnes vivant avec le VIH ne connaîtraient pas leur statut sérologique et qu'il y aurait chaque jour 10 nouvelles infections à VIH et 4 décès dus au sida.

### **Planification familiale, Santé maternelle et infantile**

Le pourcentage des femmes mariées, âgées de 15 à 49 ans, utilisant un moyen contraceptif s'est apprécié de près de 4,4 points entre 2004 et 2011, passant de 63,0% à 67,4%. L'amélioration est particulièrement notable en milieu rural où ce taux est passé de 59,7% à 65,5% au cours de ladite période.

**Figure.6 : Part des femmes assistées à l'accouchement par un personnel médical ou paramédical (en %)**

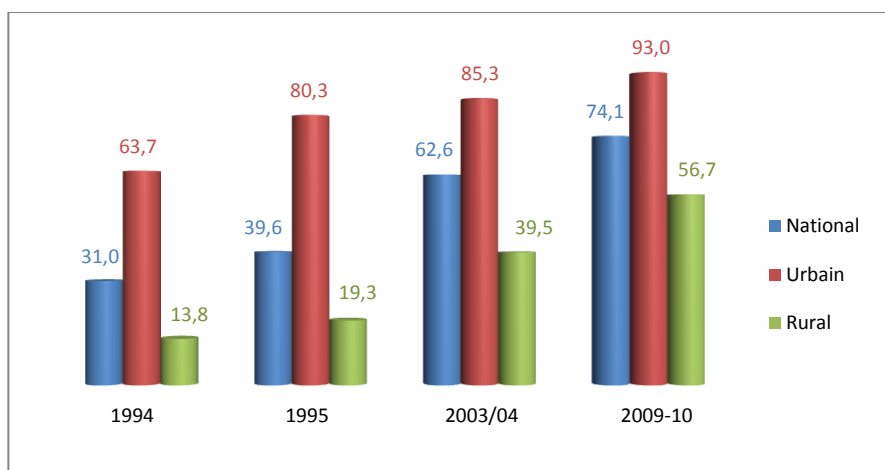

Sources : Ministère de la Santé et HCP : END2009/2010.

Pour ce qui est de l'assistance à l'accouchement, près de trois mères sur quatre ont été assistées en 2010, au cours de l'accouchement par un personnel qualifié <sup>1</sup>(soit 74,1% contre 62,6% en 2003-04 et 39,6% en 1995). En dépit d'un important progrès en milieu rural, de grandes disparités persistent encore entre les deux milieux de résidence : 56,7% en milieu rural contre 93,0% en milieu urbain en 2010. Le même constat est relevé concernant l'accouchement en milieu surveillé selon les résultats de l'enquête de l'ESPF-2011 (54,6% des mères rurales contre 90,7% des mères citadines).

Par ailleurs, la proportion des femmes enceintes ayant reçu des soins prénatals est en hausse continue. Elle est passée de 44,7%

<sup>1</sup> Médecin ou sage femme.



en 1995 à 67,8% en 2003-04 puis à 80,2% en 2010. Le milieu rural a enregistré une progression notable avec une hausse de près de vingt points en sept ans (27,6% en 1995 à 47,9% en 2003-04 et à 68,3% en 2010).

Pour ce qui est de la couverture vaccinale, près de neuf enfants sur dix (87,7%) âgés de 12 à 23 mois sont complètement vaccinés contre les six maladies cibles<sup>1</sup> en 2011, et 2,3% des enfants n'ont reçu aucun vaccin (contre 1,4% en 2004). Par milieu de résidence, le pourcentage des enfants complètement vaccinés est, en 2011, de 82,6% en milieu rural et de 93,5% en milieu urbain. La vaccination contre la tuberculose (BCG) est presque généralisée dans les deux milieux, avec 97,6% en milieu rural et 99,6% en milieu urbain pour l'année 2011.

---

<sup>1</sup> Les maladies cibles sont : la tuberculose, la diphtérie, le tétanos, la coqueluche, la poliomyélite et la rougeole. L'enfant est considéré comme complètement vacciné s'il a reçu: BCG, 3 doses du vaccin antipolio, 3 doses de DTC et une dose de rougeole.



## HABITAT ET CONDITION D'HABITATION

### Les autorisations de construire ont légèrement augmenté en 2012

Près de 54 mille autorisations de construire en milieu urbain ont été délivrées au terme de l'année 2012, ce qui signifie une augmentation de l'ordre de mille en termes absolus (3% en termes relatifs). La part des autorisations pour les maisons de type marocain a relativement stagné entre 2012 et 2011 (près de 76%, contre 79% en 2010). D'un autre côté, la part des autorisations délivrées pour la construction des immeubles a connu une légère hausse de 1,2 point (4,6% en 2012 contre 3,8% en 2010).

**Figure.1 : Structure (en %) des autorisations de construire délivrées en 2012 en milieu urbain**

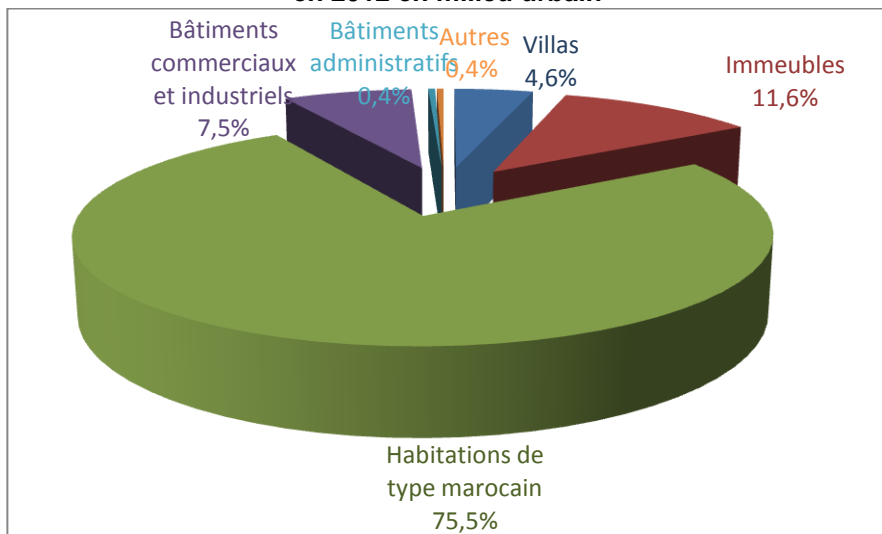

Source : HCP, Direction de la statistique.

La petite hausse de ces autorisations est une déduction logique de l'évolution positive en nombre prévu de nouveaux logements, en effet ce dernier a marqué environ 3.419 unités de plus en 2012 et ce par rapport à l'année 2011(soit respectivement 116.600 contre 113.181 nouveaux logements).

**Figure.2 : Evolution du nombre des logements prévus**

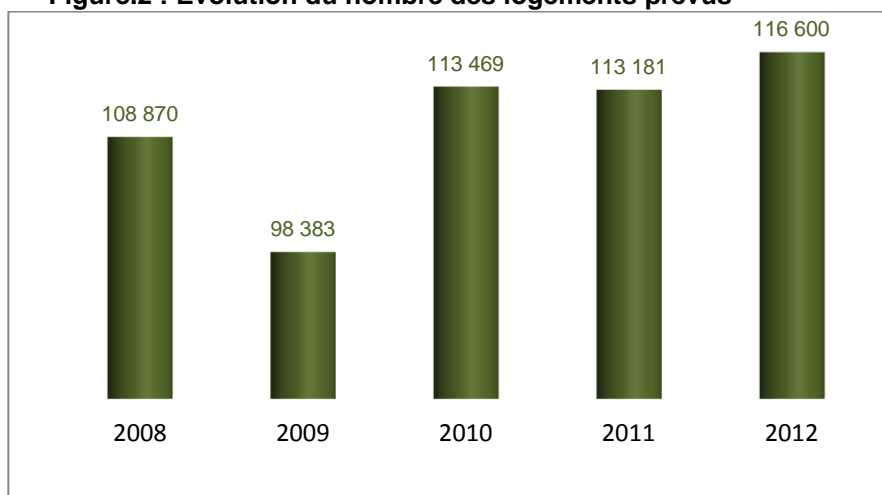

Source : HCP, Direction de la statistique.

### **L'accès des ménages à la propriété du logement**

L'analyse de la structure des ménages urbains selon le statut d'occupation du logement montre la domination continue des ménages urbains propriétaires de leur logement malgré la baisse de leur proportion en 2012 (62,9%) par rapport à l'année précédente (65,5%). Les locataires, même si leur part a augmenté, ne représentent que 23,4% en 2012 (contre 22,7% en 2011).

### La densité d'occupation des logements est stable même si elle a reculé

Durant les deux dernières décennies, le taux moyen d'occupation (le nombre moyen de personnes par pièce) a connu un recul notable témoignant d'une baisse de la densité d'occupation des logements, aussi bien en milieu urbain qu'en milieu rural. Cet indicateur a récemment stagné à la campagne tout comme à la ville. Il est aux alentours de 1,7 en 2012 en milieu rural (soit presque 1,2 point de baisse par rapport à 1971) et 1,4 dans les villes (soit près d'un point de différence durant la même période).

**Figure.3 : Taux moyen d'occupation par pièce selon le milieu de résidence (en personnes)**

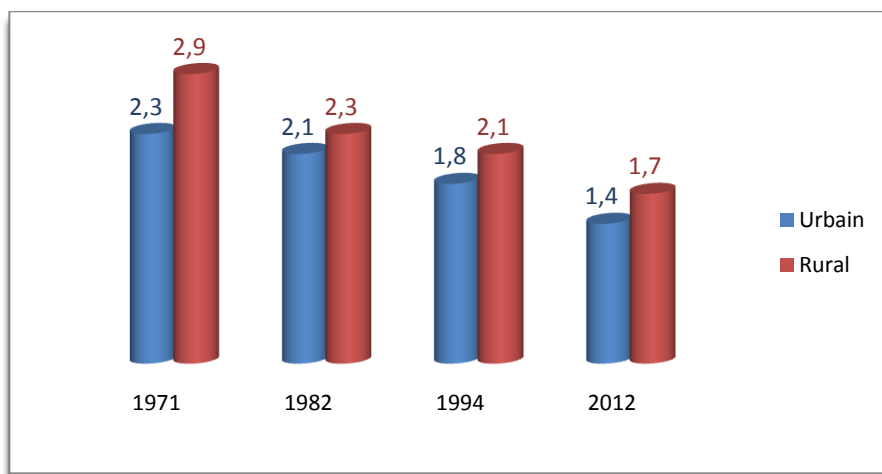

Source : HCP, RGPH 1971, 1982, 1994 et ENE 2011

## Accès aux services sociaux de base

**Figure.4 : Proportion des ménages ayant accès à l'électricité selon le milieu de résidence (en%)**

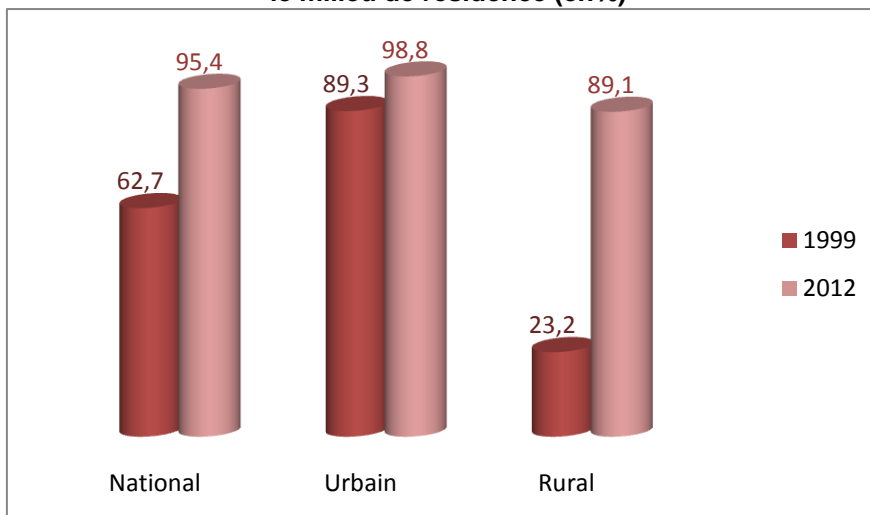

Source : HCP, Enquête nationale sur l'emploi.

Près de 99% des ménages en milieu urbain ont accès à l'électricité en 2012. La proportion des ménages ruraux, quant à eux, s'est établie à 89%, marquant ainsi une nette amélioration (elle était de 23,2% treize ans auparavant). Pour ce qui est de l'accès à une source d'eau améliorée (eau salubre), il a progressé en milieu rural et peut être considéré comme quasi généralisé en milieu urbain (soit respectivement 70,3% contre 98,3% en 2012).

**Figure.5 : Proportion des ménages accédant au réseau d'eau potable selon le milieu de résidence (en%)**

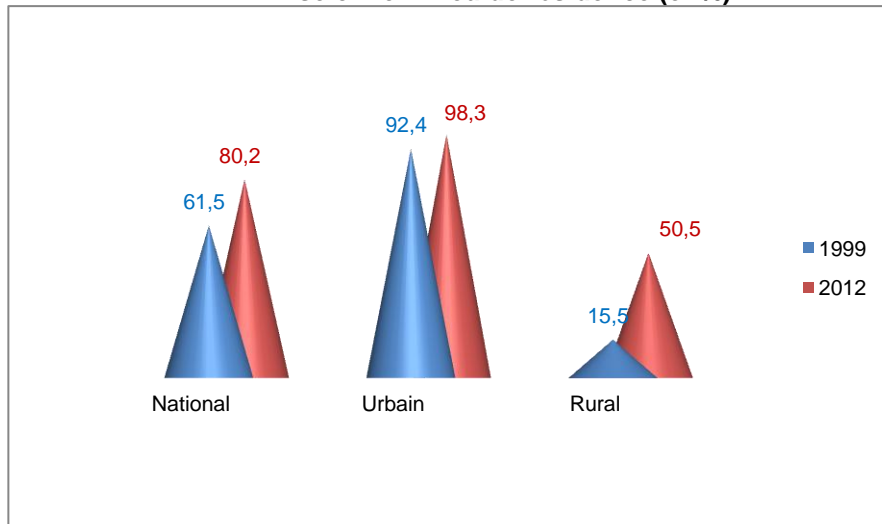

Source : HCP, Enquête nationale sur l'emploi.

### **Accès des ménages aux assainissements liquide et solide**

Au terme de l'année 2012, près de 89,8% des ménages citadins sont raccordés au réseau d'assainissement liquide. Cette proportion ne dépasse pas 5% en milieu rural. D'autres alternatives d'assainissement liquide amélioré existent cependant dans le milieu rural pour évacuer les eaux usées, en l'occurrence, les fosses septiques.

**Figure.6 : Ménages selon le mode d'évacuation des déchets ménagers par milieu de résidence (part en %)**

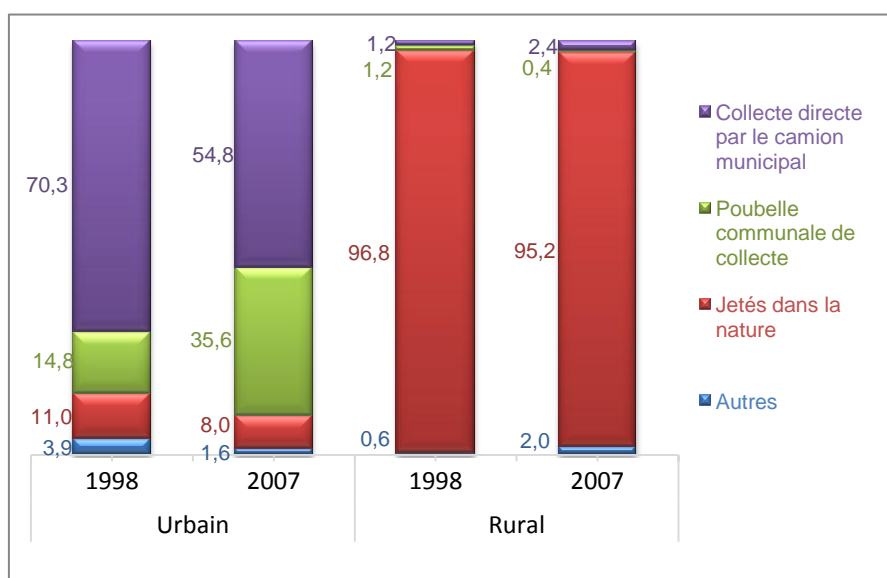

Source : HCP, ENNV1998/1999 et ENNV2006/2007.

### Équipement des ménages en biens durables

En l'espace de treize ans, les taux d'équipement des ménages ruraux en biens durables ont augmenté, ce qui a atténué la discrimination entre milieux en matière d'acquisition de la technologie. En effet, grâce au progrès enregistré en termes d'accès à l'électricité en milieu rural, le taux d'équipement des



ménages ruraux en télévision a presque doublé passant de 42,2% à 86,1%, celui de la parabole s'est multiplié par 13 (de 5,1% à 66,6%) et celui de leur équipement en réfrigérateur est dix fois plus important (de 6,5% à 64,9%).

**Figure.7 : Taux d'équipement des ménages en biens durables par milieu de résidence (en %)**

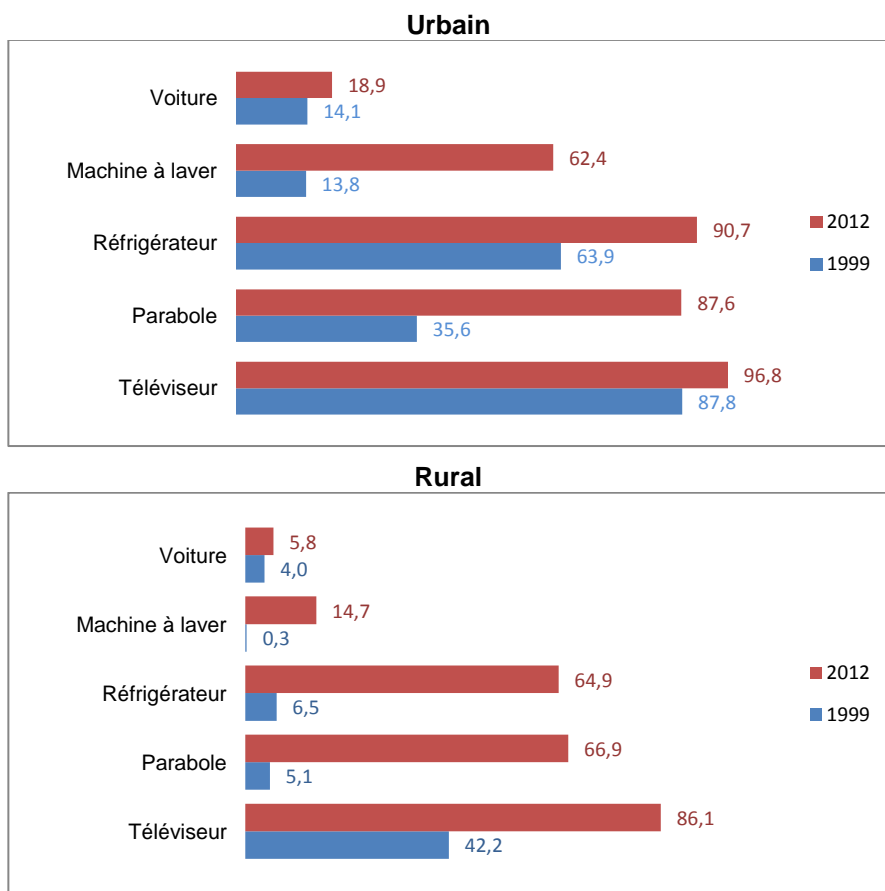

Source : HCP, Enquête nationale sur l'emploi.



## CROISSANCE, REVENUS ET NIVEAUX DE VIE DES MÉNAGES

### Un ralentissement de la croissance économique en 2012

En 2012, l'économie marocaine a connu un taux de croissance<sup>1</sup> de 2,7% contre 5,0% en 2011. ce recul résulte de la baisse de la valeur ajoutée agricole de 8,9% en volume (contre une hausse de 5,6% en 2011), de l'augmentation de la valeur ajoutée des autres secteurs d'activité de 4,4% (contre 5,2% en 2011) et de la hausse des impôts nets des subventions sur les produits de 5,2% (contre 2,7% en 2011). Le produit intérieur brut<sup>2</sup>(PIB) s'élève à 828 milliards de DH contre 802 milliards de DH en 2011.

Ces agrégats analysés par habitant révèlent que le PIB et le revenu national brut disponible (RNBD) per capita, en termes courants, qui étaient respectivement 24.936 DH et 26.198 DH en 2011, ont atteint respectivement 25.465 DH et 26.553 DH en 2012.

Selon la région, on note qu'en 2011 les régions ayant enregistré des taux de croissance supérieur à la moyenne nationale (5%) sont la région de Chaouia-Ouardigha (25,8%), confirmant ses bonnes performances affichées depuis 2004, les régions du sud (10%), de Doukala–Abda (8%), du Gharb-Chrarda-Béni Hssen (7,3%), du Grand Casablanca (7,2%) et de Meknès–Tafilalet (6%). Les régions ayant enregistré des taux négatifs sont les régions de Marrakech-Tensift-Al Haouz (-2,8%), Fès–Boulemane (-2%), l'Oriental (-1,4%) et Rabat-Salé-Zemmour–Zaer (-0,3%).

---

<sup>1</sup> Calculé sur la base des prix de l'année précédente.

<sup>2</sup> PIB (base 1998), exprimé aux prix courants.

En termes de structure du PIB selon la région, Quatre régions sur seize créent environ la moitié de la richesse nationale (48,9 % du PIB en valeur). Il s'agit du Grand Casablanca (19,8% du PIB), Rabat-Salé-Zemmour-Zaer (12,0%), Chaouia-Ouardigha (8,8%) et Marrakech-Tensift-Al Haouz (8,3%).

Pour ce qui est du PIB par habitant, un taux d'accroissement de 25% a été relevé en 2011 dans la région de Chaouia-Ouardigha, confirmant ainsi les performances déjà relevées par le passé avec des taux de 24,4% entre 2007 et 2009 et 15,7% entre 2009 et 2010. C'est ainsi, qu'en termes de PIB par habitant, cette région a rejoint le niveau observé dans le Grand Casablanca (environ 40600 DH), alors qu'en 2004 ce dernier était deux fois plus élevé (33011 DH contre 16000 DH).

Par ailleurs, trois autres régions présentent un PIB par tête supérieur à la moyenne nationale (24 490 DH), à savoir Rabat-Salé-Zemmour-Zaer avec 36732 DH, les trois régions du sud avec 35491 DH et Doukala-Abda avec 26657 DH. Pour les régions restantes, il s'inscrit dans un intervalle allant de 12544 DH (Taza-Al Hoceïma-Taounate) à 21149 DH (Tanger-Tétouan).

### **Hausse de l'IPC de 1,3% et inflation sous-jacente de 0,8%**

Au terme de l'année 2012, l'IPC annuel moyen a enregistré une augmentation de 1,3% par rapport à l'année 2011. La hausse a concerné aussi bien les produits alimentaires dont l'indice a augmenté de 2,2% que les produits non alimentaires dont l'indice a progressé de 0,6%. Les variations enregistrées pour les produits non alimentaires vont d'une baisse de 19,6% pour les «communications» à une hausse de 3,8% pour l'«enseignement».

Sur cette base, l'indicateur d'inflation sous-jacente aurait connu une hausse de 0,8% au cours de l'année 2012 par rapport à l'année 2011.

### **La plus forte hausse à Laâyoune et une stagnation à Oujda**

Selon les villes, les hausses les plus importantes de l'IPC annuel ont été enregistrées à Laâyoune avec 2,2%, à Dakhla avec 2,1%, à Casablanca et Beni-Mellal avec 2,0% et à Marrakech avec 1,8%; et les moins importantes à Rabat avec 0,6%, à Safi avec 0,9% et à Tétouan et Guelmim avec 1,1%. Une stagnation a été cependant enregistrée dans la ville d'Oujda.

### **Léger regain de confiance en fin d'année 2012**

Après la baisse tendancielle entamée depuis le 3<sup>ème</sup> trimestre de 2011, l'Indice de Confiance des Ménages (ICM) a enregistré durant le dernier trimestre de l'année 2012, une légère reprise de 0,8 point par rapport au trimestre précédent, mais reste à un niveau de 6,1

points en deçà de celui enregistré au dernier trimestre de l'année 2011.

**Figure 1 : Indice de confiance des ménages : évolution trimestrielle**

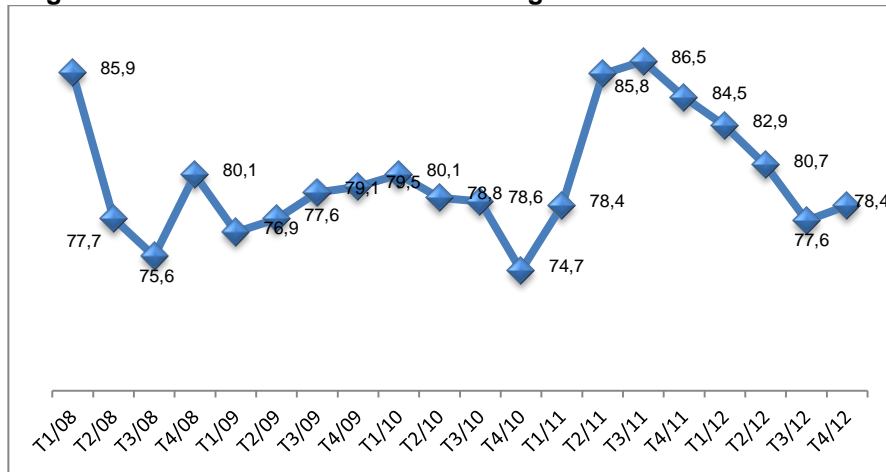

Source : HCP, Enquête de conjoncture auprès des ménages.

### **Les ménages restent pessimistes concernant l'évolution des prix et leur capacité d'épargner**

En 2012, plus de huit ménages sur dix pensent être incapables d'épargner au cours des 12 prochains mois. Cette proportion est restée quasi stable au cours des deux dernières années.

Par ailleurs, une hausse anticipée par les ménages des prix des produits alimentaires à raison de neuf ménages sur dix (91,8%). La proportion de ceux qui pensent que ces prix vont augmenter dans l'avenir s'est établie à 72,1%.

**Figure 2 : Solde d'opinions des ménages concernant leur capacité d'épargner et l'évolution future des prix**

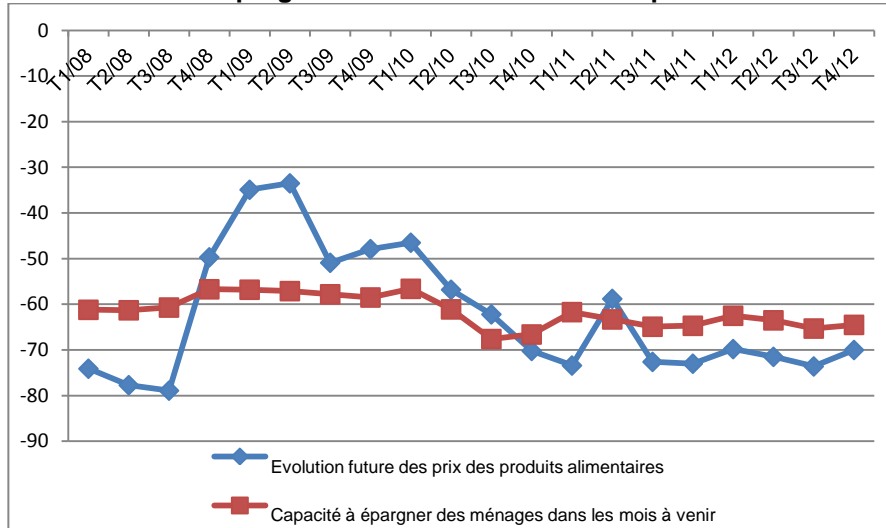

Source : HCP, Enquête de conjoncture auprès des ménages.

### Aperçu sur les revenus des ménages

Concernant les revenus des ménages, l'étude menée à ce sujet sur la base des données émanant de l'enquête sur les revenus et les niveaux de vie des ménages réalisée en 2007 a permis de disposer, pour la première fois, d'informations sur les niveaux et sur la répartition des revenus au Maroc.

Il ressort de cette étude qu'un ménage marocain percevait en 2007 en moyenne un revenu mensuel de 5.308 DH (soit 6.124 DH dans les villes et 3.954 DH dans les campagnes).

**Figure.3 : Répartition des revenus des ménages selon la source**

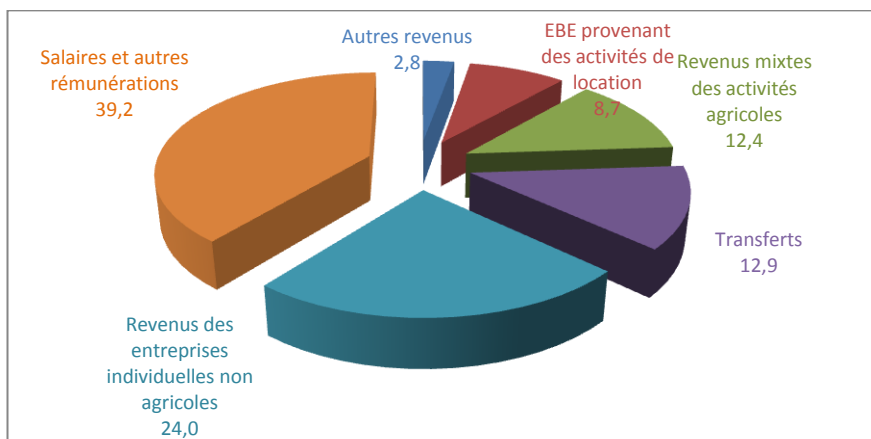

Source: HCP, Enquête nationale sur les revenus et les niveaux de vie des ménages-ENRNV-2007.

Par ailleurs, l'examen de la structure des revenus selon la source montre que les salaires constituent la principale source (39,2%) suivis des revenus des entreprises individuelles non agricoles (24,0%).

L'analyse différentielle de cette même structure par milieu de résidence révèle que si dans les villes la principale source de revenus provient des salaires et autres rémunérations, en milieu rural par contre, ce sont les revenus mixtes générés des activités agricoles qui constituent la principale source de revenus pour les ménages ruraux (41,2%).



**Figure.4 : Structure des revenus des ménages selon la source et le quintile<sup>1</sup> de revenus (en %)**

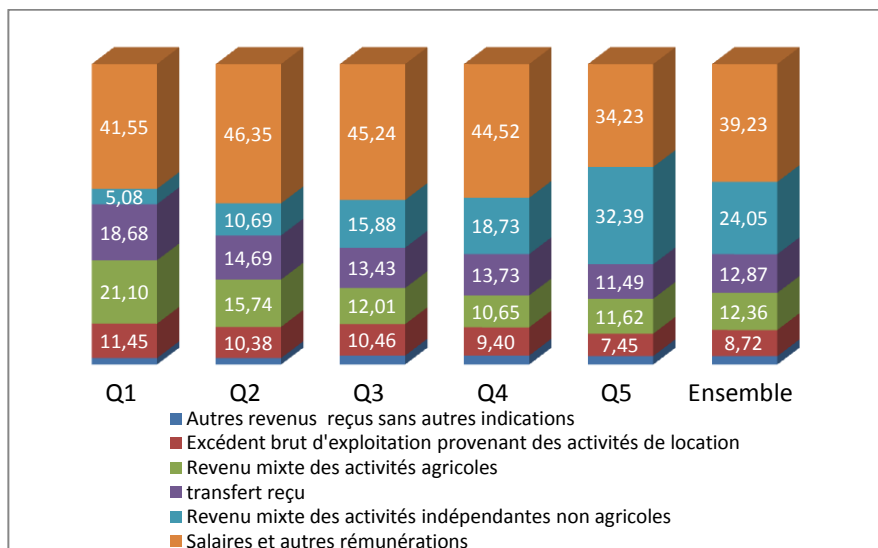

Source: HCP, Enquête nationale sur les revenus et les niveaux de vie des ménages ENRNVM-2007.

Il ressort de la structure des revenus par source et quintile de revenu, que les revenus mixtes des activités indépendantes non agricoles qui constituent la principale source des revenus des ménages les plus aisés (32,4%) ne constituent que 5,1% des revenus des ménages les plus défavorisés. Les transferts, qui représentent pour ces derniers 18,7% de leurs revenus, constituent 11,5% des revenus des ménages les plus aisés. En termes de disparités, l'écart inter-quintile<sup>2</sup> passe de 7,4 fois pour les dépenses à plus de 9,7 fois pour les revenus. Les 20% des ménages les plus aisés s'accaparent 52,6% de la masse totale des revenus alors que les 20% des ménages les plus défavorisés ne se partagent que 5,4% de l'ensemble de cette masse.

<sup>1</sup> Voir les limites des classes en annexe.

<sup>2</sup> Ecart exprimé par le rapport des parts dans la masse totale des dépenses (revenus) entre les 20 % de la population les plus aisés (Q5) et les 20 % les plus démunis (Q1).

## Dépenses des ménages : niveaux et structures

Selon les données de l'Enquête nationale sur les revenus et les niveaux de vie des ménages de 2007, la dépense annuelle moyenne des ménages (DAMM) est de 57.925 DH. Elle est de 66.724 DH en milieu urbain contre 43.334 DH en milieu rural, soit 5.560 DH et 3.611 DH par mois respectivement.

La DAMM a enregistré une augmentation de 25% au niveau national sur une période de neuf ans (entre 1998 et 2007), soit un accroissement annuel moyen de 2,7%. Cette évolution a été plus importante en milieu rural (près de 34%) qu'en milieu urbain (17,5%), ce qui s'est traduit par la réduction de l'écart urbain/rural qui a atteint 1,54 fois en 2007 contre 1,75 fois en 1998.

**Tableau 1 : Evolution de la dépense annuelle moyenne par ménage selon le milieu de résidence (en dirhams courants)**

Période	Milieu de résidence			Ecart Urbain/Rural
	Urbain	Rural	Ensemble	
1985	26 667	16 824	21 475	1,59
1991	48 192	28 584	38 600	1,69
1998	56 781	32 372	46 339	1,75
2001	58 900	33 994	49 333	1,73
2007	66 724	43 334	57 925	1,54

Source : HCP / ENCDM 1984 /1985 et 2000/2001 et ENRNVMI990 /1991, 1998 /1999 et 2006/2007.

En termes de structure de la dépense, l'alimentaire s'accapare toujours une part importante du budget, enregistre un recul continu. Il est passé de 43,1% en 1998 à 41,3% en 2001 et à 40,6% en 2007. Le poste de l'habillement suit relativement la même tendance passant de 5,5% à 4,8% et à 3,3% pour les mêmes périodes.

En revanche, le panier des marocains a connu l'émergence du poste «Transport et communications» dont le poids a presque

doublé en l'espace de dix ans. Il est passé de 6,5% en 1998, à 7,5% en 2001 et à 11,7% en 2007.

## Pauvreté et vulnérabilité

**Figure.5 : Taux de pauvreté relative et taux de vulnérabilité selon le sexe du chef de ménage (en %)**

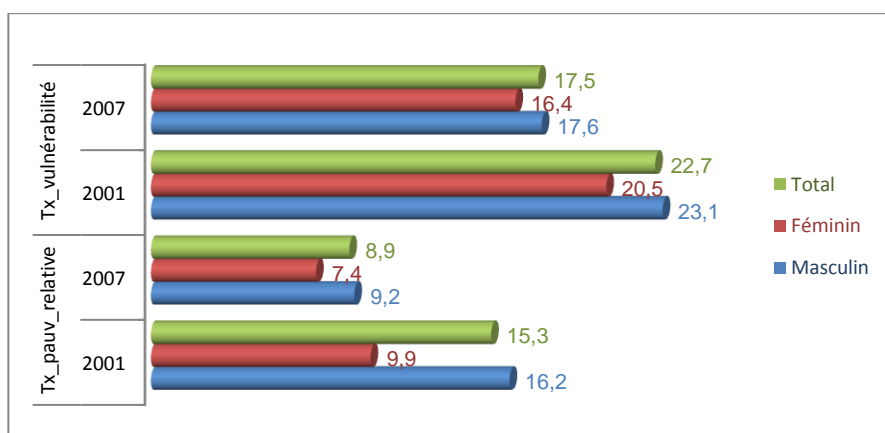

Source : HCP/ OCVP : ECDM 2001 et ENVM 2006/2007.

Le taux de pauvreté relative a diminué, entre 2001 et 2007, passant de 15,3% à 8,9% à l'échelle nationale. Par milieu de résidence, cette baisse est plus notable en milieu rural (de 25,1% à 14,4%) qu'en milieu urbain (de 7,6% à 4,8%). L'examen de l'évolution de ce taux selon le sexe du chef de ménage révèle que cette baisse est relativement modeste pour les ménages dirigés par des femmes (-2,5 points) comparée à celle des ménages dirigés par des hommes (-7 points).

En matière de taux de vulnérabilité, le même constat est relevé avec des écarts plus réduits selon le sexe du chef de ménage.

Par ailleurs, le taux de pauvreté infantile<sup>1</sup> a baissé de 20,8% à 11,3% entre 1998 et 2007. La part des enfants parmi la population pauvre a fléchi en conséquence de 52,1% à 40,4%.

## Pauvreté régionale<sup>2</sup>

Figure.6 : Taux de pauvreté relative selon la région<sup>3</sup> (en %)

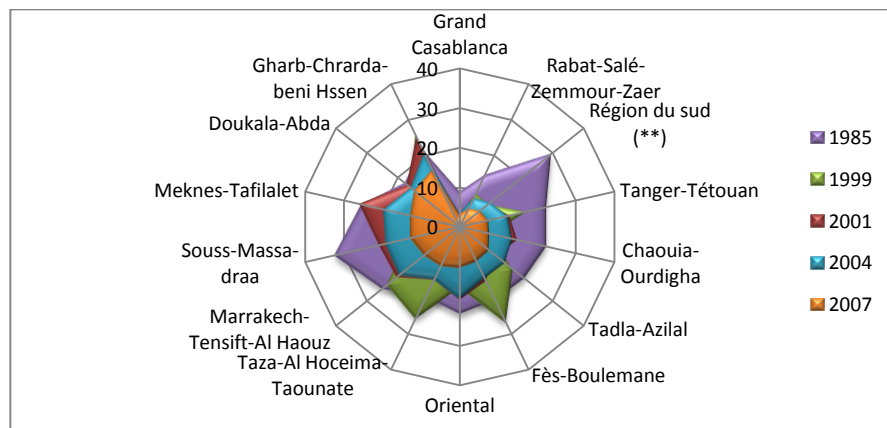

Source : HCP/OCVP : ECDM 1984/1985 et 2001 et ENVM 1998/1999 et 2006/2007.

Entre 2004 et 2007, le taux de pauvreté a été réduit à des rythmes différents selon les régions. Mesurée en termes de variation relative durant cette période, la baisse de la pauvreté a été supérieure à 40% dans les régions de Laâyoune-Boujdour-Sakia El Hamra (-65,9%), l'Oriental (-43,9%), Chaouia-Ourdigha (-43,6%) et Marrakech-Tensift-Al Haouz(-41,8%). Elle se situe entre 30% et 40% dans les régions de Tanger-Tétouan (-39,8%), Rabat-Salé-

<sup>1</sup> Personnes âgées de moins de 18 ans.

<sup>2</sup> La carte de la pauvreté 2007 fonde la mesure de la pauvreté sur le concept du niveau de vie et sur le couplage, par le biais de l'approche Poverty mapping, de deux sources de données à savoir le recensement général de la population et de l'habitat 2004 et l'enquête nationale sur les revenus et les niveaux de vie des ménages 2007. Ses résultats portent, entre autres, sur la répartition de la pauvreté régionale en 2007 et ses tendances.

<sup>3</sup> (\*\*) Les régions de Oued Ed-Dahab-Lagouira, Laayoune-Boujdour-Sakia El hamra et Guelmim-Es-Semara sont regroupées pour assurer la représentativité statistique.

Zemmour-Zaër (-36,6%), Fès-Boulemane (-36,1%), Tadla-Azilal (-35,6%), Souss-Massa-Drâa(-33,9%) et Meknès-Tafilalet(- 33,2).

Dans le reste des régions, cette baisse s'établit à des niveaux inférieurs surtout dans les régions les moins pauvres comme Oued Ed-Dahab-Lagouira (-7,7%) et le Grand-Casablanca (-7,0).



## LOISIRS, CULTURE ET DIVERTISSEMENTS

### Référentiel culturel et moral des jeunes<sup>1</sup>

Les jeunes réaffirment leur indéfectible attachement à leur marocanité, à la famille et à la religion qui constituent pour eux le système de référence par excellence. Ainsi, la quasi-totalité (98,5%) affirme être fière de leur marocanité. La famille pour 54,6% et la religion pour 24,1% sont considérées comme les plus essentielles dans la vie. Viennent par la suite le travail (10,4%), le progrès du pays (8,7%) et enfin les études (2,3% globalement, 7% pour les 18-24 ans contre 0,2% des 35-44 ans). La famille est particulièrement évoquée par les femmes au foyer (65,7%). Deux jeunes sur trois considèrent le mariage comme une valeur de référence pour des raisons de stabilité familiale et le tiers pour des raisons religieuses.

Par ailleurs, on relève que 19% des jeunes ont déclaré avoir consommé des cigarettes, 8% de l'alcool et 5% de la drogue. Ces pratiques concernent nettement plus les hommes que les femmes. Ainsi, 39% des hommes déclarent avoir consommé des cigarettes, 15% de l'alcool et 11% des drogues. Pour les femmes, ces proportions sont respectivement de 0,8%, de 0,4% et de 0,3%. C'est la curiosité et la tentation d'imiter des amis qui poussent essentiellement les jeunes à ces consommations.

---

<sup>1</sup> Données issues de l'enquête nationale sur les jeunes (âgés de 18 à 44 ans) réalisée en 2011 par le HCP.

## Jeunes et loisirs : quelques traits saillants

Les jeunes considèrent la télévision, la radio et l'internet leur moyen majeur pour s'ouvrir sur leur environnement et sur le reste du monde. Ainsi, 68% des jeunes déclarent regarder la télévision ou écouter la radio de façon régulière. Un peu moins du tiers (30%, 43% des citadins et 10% des ruraux) utilisent l'internet (14% régulièrement et 16% parfois), principalement pour écouter la musique ou regarder des films (70%), communiquer via des réseaux sociaux (62%), puiser des informations (59%) ou pour des besoins de recherches scientifiques ou scolaires (51%).

**Figure.1 : Répartition des activités des jeunes (en %)**

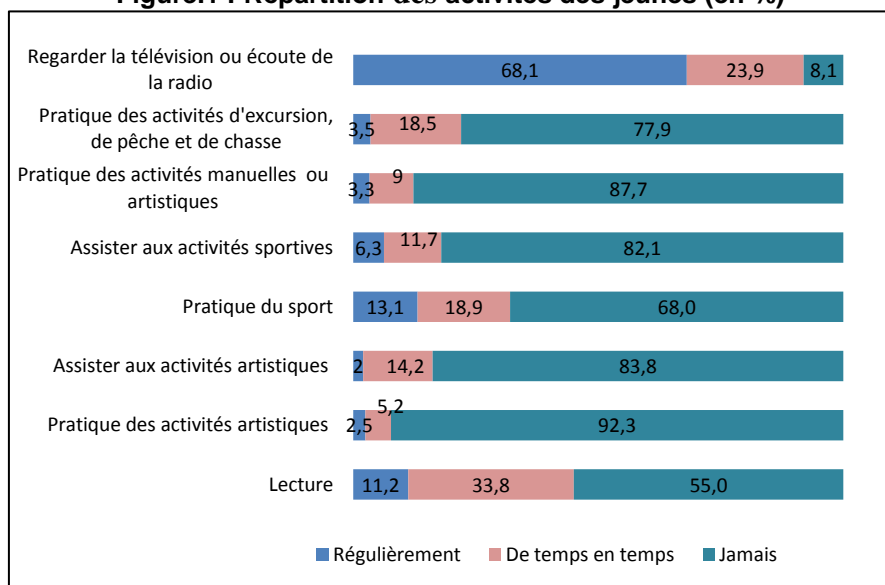

Source : HCP, Enquête nationale sur les jeunes 2011.



Concernant l'utilisation de l'internet, selon l'ENJ-2011<sup>1</sup>, elle reste modérée chez ces jeunes. En effet, près de 62% des jeunes hommes n'utilisent presque jamais Internet contre près de 78% chez les jeunes femmes. La proportion des jeunes hommes utilisant souvent Internet est le double de celle chez les jeunes femmes.

**Figure.2 Fréquence d'utilisation de l'internet selon le sexe (en%)**

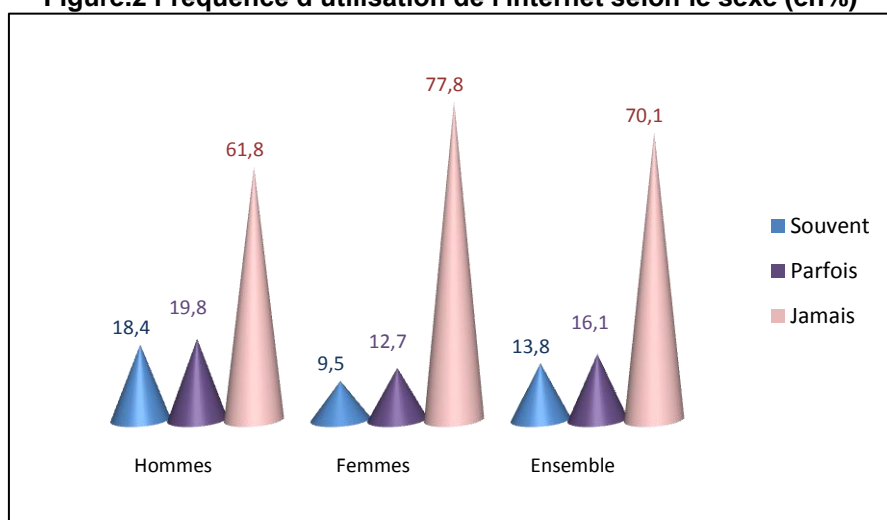

Source : Enquête nationale sur les jeunes 2011

Par ailleurs, les chaînes audiovisuelles nationales, est la principale source d'information pour suivre l'actualité nationale. Ainsi, selon l'enquête, 67% des jeunes suivent les informations nationales à travers les médias nationaux tandis que 24% obtiennent ces informations des médias étrangers et 5% via des amis et proches.

<sup>1</sup> Enquête Nationale sur les Jeunes en 2011, HCP.

**Figure.3 : Moyens utilisés pour suivre les informations nationales (en%)**

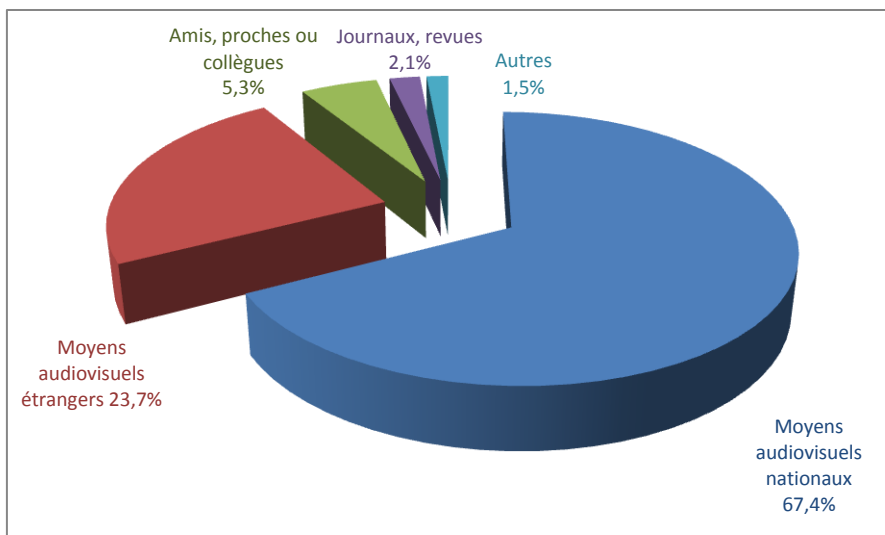

Source : HCP, Enquête nationale sur les jeunes 2011

### **Foyers féminins et maisons de jeunes**

En 2012, le nombre de foyers féminins s'est élevé à 306 établissements (contre 309 en 2011), alors que le nombre des bénéficiaires accueillies par ces derniers continue sa baisse (109 mille en 2010 contre 89 mille en 2012).

Le nombre des maisons de jeunes s'est accru ; soit près de 557 maisons au cours de l'année 2012 (contre 527 en 2011 et 510 en 2010). Près de cinq millions de jeunes y ont été accueillis, soit une augmentation de près de 148 mille par rapport à 2011.

Avec 56 maisons de jeunes, la région de Meknès-Tafilalet occupe toujours le premier rang, dans la répartition de ces établissements selon la région.

**Figure.4 : Maisons de jeunes par région en 2012**

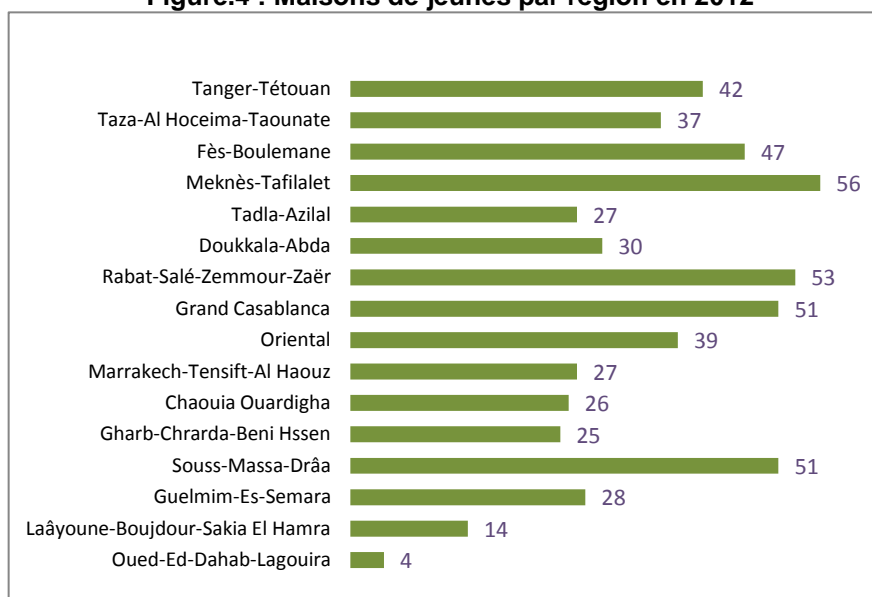

Source : Ministère de la Jeunesse et des Sports.

**Figure.5 : Nombre moyen de bénéficiaires par maison de jeunes selon la région en 2012**

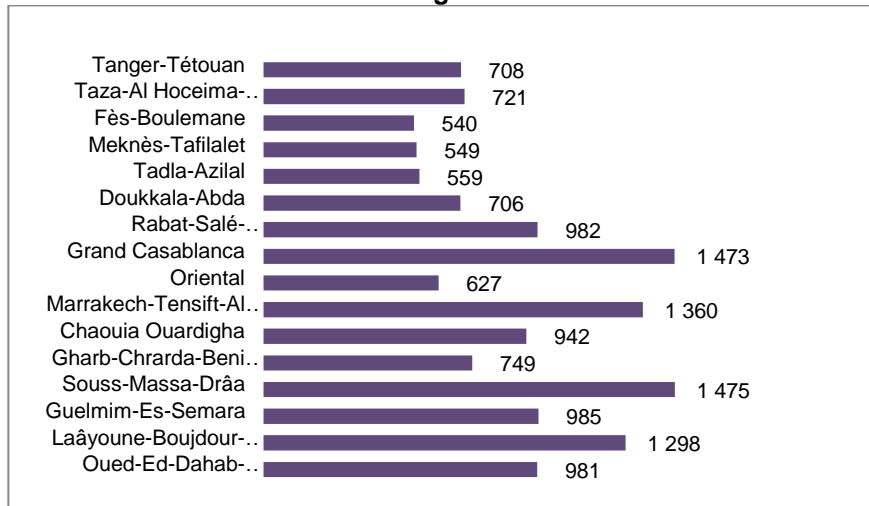

Source : Ministère de la Jeunesse et des Sports.

Le Ministère de la Jeunesse et des Sports organise annuellement des missions à l'étranger au profit de jeunes marocains et accueille de jeunes étrangers au Maroc dans le but de renforcer les relations inter jeune. Le nombre de missions effectuées continue son recul, 8 missions seulement ont été effectuées au profit de 185 jeunes en 2012 (contre 12 missions en 2011 en faveur de 250 jeunes). Les délégations de jeunes étrangers en visite au Maroc à leur tour ont baissé. En effet, seulement 94 jeunes étrangers ont été reçus au Maroc en 2012 contre 98 jeunes en 2011.

### **Colonies de vacances et installations sportives**

Au terme de l'année 2012, le nombre de participants aux colonies de vacances a enregistré une augmentation de 7% par rapport à

l'année précédente. Ce fait a bloqué en quelque sorte le caractère tendanciel de la baisse connue récemment ; passant ainsi de près 125 mille en 2011 à près de 135 mille participants à 2012.

En matière d'infrastructure sportive, les dernières statistiques disponibles se référant à l'année 2011, montrent que le Maroc dispose de 1.140 installations sportives dont 455 stades de football, 181 terrains de basket-ball, 116 terrains de hand-ball, 129 terrains de volley-ball et 103 salles de sport. Près de 13% de ces installations se situent dans la région de Doukkala-Abda, 11% dans la région de Rabat-Salé-Zemmour-Zaër et 9% dans la région de l'Oriental.

### **Activité cinématographique garde sa tendance baissière**

La population marocaine accorde aujourd'hui moins d'intérêt au cinéma. Une réalité apparue en nombre d'écrans de cinéma qui ne cesse de baisser d'une année à l'autre passant de 70 écrans en 2010 à 44 écrans en 2011 et à 36 écrans en 2012 (presque une chute de moitié en l'espace de 2 ans). La capacité d'accueil des salles de cinéma n'échappe pas non plus à cette tendance baissière, puisque le nombre de places est passé de 45 mille à 41 mille et à 32 mille places durant la même période. Ces mêmes données analysées par région, montrent que la région du Grand Casablanca occupe la première position, aussi bien en termes de capacité d'accueil qu'en nombre d'entrées annuelles.



*DEUXIEME PARTIE : TABLEAUX  
STATISTIQUES*





# DEMOGRAPHIE

## Liste des tableaux

Population selon le milieu de résidence et le sexe, en 2012 (en milliers)	83
Population selon la région au niveau national (en milliers)	83
Population du Maroc selon les groupes d'âges, le sexe et le milieu de résidence en 2012 (en milliers)	84
Evolution de la structure de la population du Maroc selon les groupes d'âge et le sexe	85
Rapport de dépendance démographique	85
Projections de la population selon les groupes d'âges fonctionnels	86
Accroissement de la population	87
Natalité	87
Mortalité générale	87
Taux de migration nette (en ‰)	87
Indice synthétique de fécondité	88
Indice synthétique de fécondité par région	88
Taux de fécondité selon les groupes d'âges et par milieu de résidence	88
Taux de fécondité des adolescentes	89
Composante de fécondité et âge de maternité selon le rang de la naissance	89
Taux de prévalence contraceptive (en %)	89
Taux brute de mortalité selon le sexe et le milieu de résidence	90
Quotient de mortalité néonatale	90
Quotient de mortalité post-néonatale	91
Quotient de mortalité infantile	91
Quotient de mortalité juvénile	92
Quotient de mortalité infanto-juvénile	92
Quotient de mortalité infanto-juvénile selon les caractéristiques de la mère	93
Mortalité maternelle	93
Espérance de vie à la naissance (en année)	94
Espérance de vie à la naissance par région (en année)	94
Population âgée de 15 ans et plus selon l'état matrimonial	95

Proportion des non célibataires par groupe d'âges et sexe	95
Age moyen au premier mariage (en année)	96
Age moyen au premier mariage par région (en année)	97
Actes de mariages établis	97
Actes de mariages selon le type	98
Demandes enregistrées de mariages concernant les mineurs	98
Proportion du célibat définitif à 50 ans par sexe et milieu de résidence	99
Proportion du célibat définitif à 50 ans par sexe, évolution	99
Proportion des célibataires parmi les jeunes par sexe et milieu de résidence	100
Proportion des femmes remariées après rupture de la première union	101
Caractéristiques des ménages	101
Répartition des ménages selon le type de famille par milieu de résidence	103
Répartition des chefs de familles selon le type, le sexe et le milieu de résidence en 2004	104

**POPULATION<sup>1</sup> DU MAROC SELON LE MILIEU DE RESIDENCE  
ET LE SEXE EN 2012 (EN MILLIERS)**

Sexe	Ensemble	Urbain	Rural
Les deux sexes	32597	19158	13439
Femmes	16406	9784	6622
Hommes	16191	9374	6817

Source : CERED, Haut-Commissariat au Plan.

**POPULATION<sup>2</sup> SELON LA REGION AU NIVEAU NATIONAL  
(EN MILLIERS)**

Région	2008	2009	2010	2011	2012
Oued-Ed-Dahab-Lagouira	136	145	156	172	187
Laâyoune-Boujdour-Sakia El Hamra	291	299	307	317	325
Guelmim-Es-Semara	492	502	512	511	517
Souss-Massa-Drâa	3291	3337	3381	3 491	3 539
Gharb-Chrarda-Beni Hssen	1933	1952	1970	1 784	1 803
Chaouia-Ouardigha	1695	1705	1717	1 731	1 743
Marrakech-Tensift Al Haouz	3223	3252	3282	3 315	3 346
Oriental	1969	1983	1995	2 002	2 016
Grand Casablanca	3753	3786	3823	3 910	3 952
Rabat-Salé-Zemmour-Zaër	2548	2599	2650	2 618	2 655
Doukala-Abda	2033	2046	2057	2 075	2 090
Tadla-Azilal	1481	1488	1494	1 508	1 516
Meknès-Tafilalet	2209	2226	2242	2 217	2 235
Fès-Boulemane	1659	1682	1706	1 744	1 768
Taza-Al Hociema-Taounate	1838	1844	1852	1 865	1 872
Tanger-Tétouan	2626	2668	2707	2 985	3 033
<b>Ensemble</b>	<b>31177</b>	<b>31514</b>	<b>31851</b>	<b>32 245</b>	<b>32 597</b>

Source : Haut-Commissariat au Plan, CERED.

<sup>1</sup> Population du Maroc par année civile.

<sup>2</sup> Population du Maroc par année civile. Il convient de signaler que dans le cadre du nouveau découpage administratif, certaines régions ont connu des changements significatifs de leur effectif.

**POPULATION DU MAROC SELON LES GROUPES D'AGES, LE SEXE  
ET LE MILIEU DE RESIDENCE EN 2012 (EN MILLIERS)**

G. âge	Ensemble			Urbain			Rural		
	Fém	Masc	Ens	Fém	Mas	Ens	Fém	Masc	Ens
0 - 4 ans	1421	1484	2905	747	777	1524	674	706	1380
5 - 9 ans	1391	1451	2842	754	774	1528	637	677	1314
10 - 14 ans	1435	1486	2922	776	788	1564	659	698	1357
15 - 19 ans	1525	1578	3103	842	825	1668	683	753	1435
20 - 24 ans	1563	1597	3160	918	858	1776	645	740	1384
25 - 29 ans	1494	1470	2964	917	851	1768	577	618	1196
30 - 34 ans	1373	1297	2670	865	802	1668	508	495	1003
35 - 39 ans	1179	1086	2264	764	690	1454	414	396	810
40 - 44 ans	1040	946	1986	685	623	1309	354	323	677
45 - 49 ans	953	872	1825	632	575	1208	320	297	617
50 - 54 ans	859	837	1696	554	546	1100	305	291	596
55 - 59 ans	650	686	1336	411	447	858	239	239	478
60 - 64 ans	485	491	976	294	307	601	191	184	374
65 - 69 ans	353	309	662	210	181	391	143	128	271
70 - 74 ans	314	264	578	188	149	337	126	115	241
75ans & plus	373	335	708	225	178	403	148	157	305
<b>Total</b>	<b>16406</b>	<b>16191</b>	<b>32597</b>	<b>9784</b>	<b>9374</b>	<b>19158</b>	<b>6622</b>	<b>6817</b>	<b>13439</b>

Source : Haut-Commissariat au Plan, CERED.

## EVOLUTION DE LA STRUCTURE DE LA POPULATION DU MAROC SELON LES GROUPES D'AGES ET LE SEXE

Age	1971		1982		2012	
	Femmes	Hommes	Femmes	Hommes	Femmes	Hommes
0-4	8,0	8,2	7,5	7,7	4,4	4,6
5-9	7,9	8,1	7,0	7,3	4,3	4,5
10-14	6,4	7,2	6,1	6,5	4,4	4,6
15-19	4,6	4,9	5,5	5,4	4,7	4,8
20-24	3,6	3,3	4,9	4,9	4,8	4,9
25-29	3,3	2,7	3,8	3,8	4,6	4,5
30-34	3,3	2,6	2,8	2,8	4,2	4,0
35-39	2,8	2,6	2,2	1,9	3,6	3,3
40-44	2,6	2,4	2,4	1,9	3,2	2,9
45-49	1,5	1,8	1,8	1,7	2,9	2,7
50-54	1,6	1,7	1,8	1,7	2,6	2,6
55-59	0,7	1,0	1,0	1,2	2,0	2,1
60-64	1,3	1,2	1,2	1,2	1,5	1,5
65-69	0,6	0,7	0,5	0,7	1,1	0,9
70-74	0,9	0,8	0,6	0,6	1,0	0,8
75 et plus	0,8	1,0	0,7	0,8	1,1	1,0
<b>Tous âges</b>	<b>49,9</b>	<b>50,1</b>	<b>49,9</b>	<b>50,1</b>	<b>50,3</b>	<b>49,7</b>

Sources : Haut-Commissariat au Plan, RGPH et projections du CERED.

## RAPPORT DE DEPENDANCE DEMOGRAPHIQUE

Indicateurs	1971	1982	1994	2004	2012
Des jeunes <sup>1</sup>	0,98	0,82	0,66	0,51	0,41
Des âgés <sup>2</sup>	0,15	0,12	0,13	0,13	0,14
<b>Global<sup>3</sup></b>	<b>1,13</b>	<b>0,94</b>	<b>0,79</b>	<b>0,64</b>	<b>0,55</b>

Sources : HCP : RGPH et projections du CERED.

<sup>1</sup> Effectif de la population âgée de moins de 15 ans rapporté à celui de la population âgée de 15 à 59 ans.

<sup>2</sup> Effectif de la population âgée de 60 ans et plus, rapporté à celui de la population âgée de 15 à 59 ans.

<sup>3</sup> Effectif de la population âgée de moins de 15 ans et de celle âgée de 60 ans et plus, rapporté à celui de la population âgée de 15 à 59 ans.

## PROJECTIONS DE LA POPULATION SELON LES GROUPES D'AGE FONCTIONNELS

Indicateur	1971	1982	1994	2004	2012
<b>Milieu</b>					
Population totale	15357	20334	25996	29840	<b>32597</b>
Population urbaine	5397	8666	13340	16433	<b>19158</b>
Population rurale	9960	11668	12656	13407	<b>13439</b>
<b>Moins de 3 ans</b>					
Enfants de 0-1 an	972	1247	1259	1153	1168
Enfants âgés de 2-3 ans	1006	1247	1273	1177	1158
<b>Scolarisation</b>					
Enfants en âge préscolaire (4-5 ans)	1014	1225	1289	1189	1155
Enfants en âge de scolarisation primaire (6-11 ans)	2851	3399	3916	3760	3425
Enfants en âge scolaire secondaire collégial (12-14 ans)	1189	1503	1900	1980	1763
<b>Enfants âgés de 0-14 ans</b>	<b>7033</b>	<b>8621</b>	<b>9636</b>	<b>9259</b>	<b>8669</b>
<b>Activité</b>					
Personnes âgées de 15-17 ans	945	1372	1745	1911	1828
Personnes âgées de 18-59 ans	6254	9168	12797	16292	19176
<b>Population du troisième âge</b>					
Population de 60 ans et plus	1090	1288	1841	2376	2924
<b>Femmes en âge fécond (15-49 ans)</b>					
Femmes âgées de 15-17 ans	453	694	878	954	899
Femmes âgées de 18-49 ans	2882	4087	5751	7284	8226
Femmes âgées de 15-49 ans	3335	4781	6629	8239	9126

Sources : Haut-Commissariat au Plan, projections CERED.

## ACCROISSEMENT DE LA POPULATION

Indicateurs	2008/09	2009/10	2010/11	2011/12	2012/13
Taux d'accroissement naturel (en ‰)	13,5	13,2	13,6	13,4	13,2
Taux d'accroissement global (en ‰)	10,7	10,5	10,9	10,9	10,8

Sources : Haut-Commissariat au Plan, CERED, END 2009-2010.

## NATALITE

Indicateurs	2004/05	2008/09	2009/10	2010/11	2011/12	2012/13
Taux brut de natalité (en ‰)						
Ensemble	20,2	19,2	18,8	18,7	18,5	18,3
Urbain	17,9	17,6	16,2	16,4	16,3	16,2
Rural	23,1	21,4	22,8	21,9	21,6	21,4

Sources : Haut-Commissariat au Plan, CERED, END 2009-2010.

## MORTALITE GENERALE

Indicateurs	2004/05	2008/09	2009/10	2010/11	2011/12	2012/13
Taux brut de mortalité (en ‰)						
Ensemble	5,8	5,7	5,6	5,1	5,1	5,1
Urbain	4,5	4,7	4,4	4,1	4,3	4,4
Rural	7,5	7,1	7,2	6,4	6,3	6,2

Sources : Haut-Commissariat au Plan, CERED, END 2009-2010.

## TAUX DE MIGRATION NETTE (EN ‰)

Indicateurs	2004/05	2008/09	2009/10	2010/11	2011/12	2012/13
Ensemble	-3,3	-2,8	-2,7	-2,7	-2,6	-2,4
Urbain	6,0	5,4	7,3	6,8	6,7	6,5
Rural	-14,9	-13,7	-15,9	-15,8	-15,6	-15,3

Sources : Haut-Commissariat au Plan, CERED, END 2009-2010.

### INDICE SYNTHETIQUE DE FECONDITE

	1962	1975	1982	1994	2004	2010	2012
Ensemble	7,2	5,9	5,5	3,3	2,5	2,2	2,2
Urbain	7,8	4,4	4,3	2,6	2,1	1,8	1,8
Rural	6,9	7,0	6,6	4,3	3,1	2,7	2,7

Sources : Ministère de la santé et Haut-Commissariat au Plan : (RGPH et END2009-2010, projections).

### INDICE SYNTHETIQUE DE FECONDITE PAR REGION

Région	2004	2010
Régions du Sud	2,4	2,0
Souss-Massa-Drâa	2,4	2,4
Gharb-Chrarda-Beni Hssen	2,8	2,4
Chaouia-Ouardigha	2,5	2,5
Marrakech-Tensift Al Haouz	2,6	2,6
Oriental	2,1	1,6
Grand Casablanca	1,6	1,9
Rabat-Salé-Zemmour-Zaër	2,1	1,8
Doukala-Abda	2,6	2,4
Tadla-Azilal	2,4	2,6
Meknès-Tafilalet	2,3	2,1
Fès-Boulemane	2,1	2,1
Taza-Al Hociema-Taounate	2,4	2,1
Tanger-Tétouan	2,6	2,3
<b>Ensemble</b>	<b>2,5</b>	<b>2,2</b>

Source : HCP, RGPH 2004 et END 2009-2010.

### TAUX (EN‰) DE FECONDITE DES FEMMES SELON LES GROUPES D'AGES. NIVEAU NATIONAL

Age	1994	2004	2010	2011	2012
15-19	28,6	19,1	28,7	29	28
20-24	114,9	99	93,1	92	91
25-29	136,8	126,6	109,9	110	108
30-34	152,1	123,2	99,4	99	99
35-39	120,2	81,7	69,9	70	69
40-44	71,8	33,7	30,3	30	30
45-49	32	10,3	5,6	6	6
<b>ISF (enfants par femme)</b>	<b>3,3</b>	<b>2,5</b>	<b>2,2</b>	<b>2,2</b>	<b>2,2</b>

Sources : Haut-Commissariat au Plan : RGPHs : 1994 et 2004, END2009-2010 et projections.



### TAUX DE FECONDITE DES ADOLESCANTES (15-19 ANS) (EN‰)

	1982	1987	1994	2004	2012
Ensemble	47,6	60,5	28,5	19,1	28
Urbain	32,8	28,8	20,7	13,5	19
Rural	60,9	92,3	36,4	25,2	41

Sources : Ministère de la santé et Haut-Commissariat au Plan

### COMPOSANTES DE FECONDITE ET AGE A LA MATERNITE SELON LE RANG DE LA NAISSANCE

Rang de la naissance	1	2	3	4	5	6	7	+8	Moyenne
<b>1988</b>									
Composantes de rang	0,57	0,58	0,52	0,55	0,48	0,41	0,37	0,93	<b>4,41</b>
<b>Age moyen à la naissance</b>	<b>21,8</b>	<b>24,8</b>	<b>26,6</b>	<b>28,7</b>	<b>30,5</b>	<b>32,6</b>	<b>34,7</b>	<b>38,3</b>	<b>30,1</b>
<b>2010</b>									
Composantes de rang	0,64	0,55	0,42	0,26	0,14	0,07	0,04	0,05	<b>2,17</b>
<b>Age moyen à la naissance</b>	<b>24,9</b>	<b>28,2</b>	<b>31,6</b>	<b>33,8</b>	<b>35,6</b>	<b>37,2</b>	<b>38,6</b>	<b>39,8</b>	<b>29,8</b>

Sources : Haut-Commissariat au Plan, ENDPR/86-88 et END2009-2010.

### TAUX DE PREVALENCE CONTRACEPTIVE (en %)

	1979	1983	1987	1992	1995	1997	2004	2011
Ensemble	19,4	25,5	35,9	41,5	50,3	58,4	63,0	67,4
Urbain	36,0	42,5	51,9	54,4	64,2	65,8	65,5	68,9
Rural	9,7	15,2	24,9	31,6	39,2	51,7	59,7	65,5

Sources : Haut-Commissariat au Plan et Ministère de la santé.

**TAUX BRUTS DE MORTALITE SELON LE SEXE ET LE MILIEU DE RESIDENCE ET (En ‰)**

Milieu	Sexe		Ensemble	Rapport de surmortalité masculine
	Masculin	Féminin		
Urbain	5,0	4,3	4,7	1,2
Rural	8,7	6,1	7,4	1,4
Ensemble	6,5	5,1	5,7	1,3
Rapport de surmortalité rurale	1,74	1,42	1,57	

Source : Haut-Commissariat au Plan : END 2009-2010.

**QUOTIENT DE MORTALITE NEONATALE<sup>1</sup> (En ‰)**

Année	1988	1992	1995	1997	2004	2011
Période	(1987)	(1983-92)	(1986-95)	(1992-97)	(1994-2003)	(2006-2011)
<b>Ensemble</b>	<b>43,2</b>	<b>34,0</b>	<b>38,8</b>	<b>19,7</b>	<b>27</b>	<b>21,7</b>
Urbain	26,1	29,9	29,9	15,1	24,0	18,3
Rural	51,2	36,2	43,3	22,1	33,0	24,7
<b>Masculin</b>	<b>44,9</b>	<b>38,7</b>	<b>42,2 *</b>	<b>21,7</b>	<b>33,0</b>	<b>28,3</b>
Urbain	27,6	...	...	...	...	...
Rural	52,9	...	...	...	...	...
<b>Féminin</b>	<b>41,5</b>	<b>29,1</b>	<b>35,4 *</b>	<b>17,6</b>	<b>23,0</b>	<b>14,9</b>
Urbain	24,6	...	...	...	...	...
Rural	49,4	...	...	...	...	...
Enquêtes	ENDPR 86-88	ENPS- 1992	PANEL 1995	ENSME 1997	EPSF2003-04	ENPSF-2011

Sources : Ministère de la Santé et Haut commissariat au plan.

<sup>1</sup> Quotient de mortalité des nourrissons avant d'atteindre 1 mois pour mille naissances vivantes.  
 (\*): Il s'agit de la période (1983-92).

### QUOTIENT DE MORTALITE POST-NEONATALE<sup>1</sup> (En ‰)

Année	1988	1992	1997	2004	2011
Période	1987	(1983-92)	(1992-97)	(1994-2003)	(2006-2011)
<b>Ensemble</b>	<b>28,8</b>	<b>29,2</b>	<b>16,9</b>	<b>14*</b>	<b>7,1</b>
Urbain	16,5	22	8,7	9	5,2
Rural	34,6	33,1	23,9	22	8,8
<b>Masculin</b>	<b>31,1</b>	<b>30</b>	<b>17,4</b>	<b>18</b>	<b>5,6</b>
Urbain	23,6	...	...	-	
Rural	34,6	...	...	-	
<b>Féminin</b>	<b>26,3</b>	<b>28,3</b>	<b>16,4</b>	<b>14</b>	<b>8,7</b>
Urbain	9,1	...	...	...	...
Rural	34,5	...	...	...	...
Enquêtes	ENDPR 86-88	ENPS- 1992	ENSME 1997	EPSF2003-04	ENPSF-2011

Sources : Ministère de la santé et Haut commissariat au plan.

### QUOTIENT DE MORTALITE INFANTILE<sup>2</sup> (EN ‰)

Année	1988	1992	2004	2010	2011
Période	1987	(1983-92)	(1994-2003)	2010	2006-2011
<b>Ensemble</b>	<b>75,7</b>	<b>63,1</b>	<b>40 *</b>	<b>30,2</b>	<b>28,8</b>
Urbain	45,52	51,9	33	25,3	23,6
Rural	89,7	69,3	55	35,3	33,5
<b>Masculin</b>	<b>81,4</b>	<b>68,6</b>	<b>51</b>	<b>32,7</b>	<b>33,8</b>
Urbain	54,7	...	...	...	...
Rural	93,7	...	...	...	...
<b>Féminin</b>	<b>69,8</b>	<b>57,4</b>	<b>37</b>	<b>27,4</b>	<b>23,5</b>
Urbain	35,9	...	...	...	...
Rural	85,6	...	...	...	...
Enquêtes	ENDPR86-88	ENPS1992	EPSF2003-04	END 2009/10	EPSF2011

Sources : Ministère de la santé et Haut commissariat au plan.

<sup>1</sup> Quotient de mortalité des enfants entre le premier et le douzième mois (1-11 mois) pour mille naissances vivantes.

(\*) : Il s'agit de la période (1999-2003).

<sup>2</sup> Moins d'un an.

(\*) : Il s'agit de la période (1999-2003).

### QUOTIENT DE MORTALITE JUVENILE<sup>1</sup> (EN ‰)

Année	1988	1992	1997	2004	2010
Période	1987	1983-92	1992-97	1994-2003	2010
<b>Ensemble</b>	<b>30,7</b>	<b>22,1</b>	<b>9,8</b>	<b>7</b>	<b>6,3</b>
Urbain	10,8	7,2	6,1	5	5,9
Rural	41	30,7	15	15	7
<b>Masculin</b>	<b>30,2</b>	<b>20,7</b>	<b>9,1</b>	<b>9</b>	<b>6,7</b>
Urbain	12,7	-	-	-	-
Rural	39,7	-	-	-	-
<b>Féminin</b>	<b>31,2</b>	<b>23,6</b>	<b>10,5</b>	<b>11</b>	<b>5,8</b>
Urbain	8,9	-	-	-	-
Rural	42,3	-	-	-	-
Enquêtes	ENDPR 86-88	ENPS-II 1992	ENSME 1997	EPSF2003-04	END 2009-10

Sources : Ministère de la santé et Haut commissariat au plan.

### QUOTIENT DE MORTALITE INFANTO-JUVENILE<sup>2</sup> (EN ‰)

Année	1982	1988	1997	2004	2010	2011
Période	1980	1987	(1992-97)	(1999-2003)	2010	2006-2011
<b>Ensemble</b>	<b>143</b>	<b>104,1</b>	<b>45,8</b>	<b>47</b>	<b>36,3</b>	<b>30,5</b>
Urbain	97	55,9	29,9	38	31	25,4
Rural	165	127,1	61,1	69	42	35,0
<b>Masculin</b>	<b>152</b>	<b>109,1</b>	<b>47,1</b>	<b>59</b>	<b>39,2</b>	<b>35,2</b>
Urbain	104	66,7	-	-	-	-
Rural	175	129,7	-	-	-	-
<b>Féminin</b>	<b>134</b>	<b>98,8</b>	<b>44,5</b>	<b>48</b>	<b>33,1</b>	<b>25,5</b>
Urbain	90	44,5	-	-	-	-
Rural	155	124,3	-	-	-	-
Enquêtes	RGPH 1982	ENDPR 86-88	ENSME 1997	ENPS 2004	END 2009-10	EPSF2011

Sources : Ministère de la santé et Haut commissariat au plan.

<sup>1</sup> Enfants âgés de un an à moins de 5 ans.

<sup>2</sup> Enfants âgés de moins de 5 ans.

(\*) : Il s'agit de la période (1999-2003).

**QUOTIENT DE MORTALITE INFANTO-JUVENILE SELON  
CARACTERISTIQUES DE LA MERE 2011 (EN ‰)**

	Néonatale	Post-néonatale	Infantile	Juvénile	Infanto juvénile
<b>Age de la femme à la naissance</b>					
<= 24	23.8	9.5	33.3	1	34.3
25 – 34	20.5	6.5	27	2.4	29.3
35 +	21.2	5	26.2	1.2	27.4
<b>Rang de naissance</b>					
1	22.7	6.1	28.8	1.2	30
2 – 3	19.1	7.2	26.3	1.8	28
4 +	24.7	8	32.7	2.2	34.9
<b>Quintile de bien-être</b>					
Pauvre	24.9	9	33.9	1.8	35.6
Moyen	25.1	8.4	33.6	0.5	34
Riche	15.1	3.7	18.7	2.4	21.1
<b>Plus haut certificat obtenu</b>					
Sans certificat	24	7.8	31.8	1.6	33.3
Avec certificat	15.5	5	20.5	2.2	22.6
<b>National</b>	<b>21.7</b>	<b>7.1</b>	<b>28.8</b>	<b>1.7</b>	<b>30.5</b>

Source : Ministère de la santé, EPSF2011.

**MORTALITE MATERNELLE**

Indicateurs	1985-91	1994-2003	2010 <sup>1</sup>
Taux de mortalité maternelle (pour 100.000 naissances vivantes)			
Ensemble	332	227	112
Urbain	284	187	73
Rural	362	267	148

Sources : Ministère de la Santé et HCP, END 2009-2010.

<sup>1</sup> Données de l'enquête nationale démographique 2009-2010.

### ESPERANCE DE VIE A LA NAISSANCE (EN ANNEES)

Indicateurs	1967	1980	1987	1994	2004	2010	2011	2012
<b>Ensemble</b>								
Les deux sexes	48,2	59,1	65	67,9	71,7	74,8	74,9	75,1
Hommes	47,3	58,1	63,7	66,3	70,6	73,9	74,0	74,2
Femmes	49,1	60,2	66,4	69,5	73,0	75,6	75,8	76,0
<b>Urbain</b>								
Les deux sexes	50,1	64	69,7	71,5	75,1	77,3	77,5	77,6
Hommes	49,8	63	67,8	69,4	73,2	75,4	75,5	75,6
Femmes	50,5	65	71,8	73,3	77,1	79,4	79,6	79,7
<b>Rural</b>								
Les deux sexes	47,2	56,5	62	64,9	67,5	71,7	72,0	72,2
Hommes	46,1	55,4	61,1	64,0	67,4	70,6	70,8	71,0
Femmes	48,4	57,6	63	65,9	67,9	73,0	73,2	73,5

Source : HCP : RGPH, ENDPR 86-88, END 2009-2010, calculs et projections CERED.

### ESPERANCE DE VIE A LA NAISSANCE PAR REGION (EN ANNEES)

Région	sexe		Ensemble
	Masculin	Féminin	
Régions du Sud	74,79	78,07	76,5
Souss-Massa-Drâa	75,20	78,73	77,0
Gharb-Chrarda-Beni Hssen	73,92	76,58	75,3
Chaouia-Ouardigha	71,60	74,96	73,3
Marrakech-Tensift Al Haouz	72,05	75,11	73,6
Oriental	74,54	77,44	76,0
Grand Casablanca	77,95	80,61	79,3
Rabat-Salé-Zemmour-Zaër	75,11	78,11	76,6
Doukala-Abda	69,47	72,35	70,9
Tadla-Azilal	69,52	72,91	71,3
Meknès-Tafilalet	69,34	72,88	71,2
Fès-Boulemane	71,88	74,52	73,2
Taza-Al Hociema-Taounate	66,60	71,95	69,4
Tanger-Tétouan	71,96	75,27	73,7

Source : HCP : END 2009-2010.

**POPULATION AGEES DE 15 ANS ET PLUS SELON L'ETAT  
MATRIMONIAL (EN %)**

<i>Indicateurs</i>	<i>1971</i>	<i>1982</i>	<i>1994</i>	<i>2004</i>	<i>2010</i>
<b>Ensemble</b>					
Célibataire	25,0	33,2	38,5	39,7	38,4
Marié	64,2	57,6	53,3	52,7	54,4
Veuf	7,9	6,5	5,6	5,6	5,3
Divorcé	2,9	2,7	2,1	2,0	1,8
<b>Hommes</b>					
Célibataire	33,3	4,0	45,4	45,7	43,8
Marié	63,4	56,4	52,8	52,8	54,7
Veuf	1,7	1,2	1,0	0,9	0,8
Divorcé	1,6	1,4	0,8	0,7	0,7
<b>Femmes</b>					
Célibataire	17,0	25,6	31,9	34,0	33,3
Mariée	65,0	58,8	54,8	52,8	54,2
Veuve	14,0	11,7	10,0	10,1	9,6
Divorcée	4,0	3,9	3,3	3,1	2,9

*Source : Haut commissariat au plan : RGPH et END 2009-2010*

**PROPORTION DES NON CELIBATAIRES PAR GROUPE D'AGE  
ET PAR SEXE**

<b>Age</b>	<b>1971</b>	<b>1982</b>	<b>1994</b>	<b>2004</b>	<b>2010</b>
<i>Féminin</i>					
15-19	29,8	18,5	12,8	11,1	9,3
20-24	79,6	59,5	44,1	38,7	38,6
25-29	94,0	83,2	64,9	59,3	59,2
30-34	96,9	93,6	81,7	72,7	71,1
35-39	97,6	97,9	90,8	82,2	80,2
40-44	97,6	99,0	95,1	89,1	86,4
45-49	97,3	99,2	97,2	93,2	91,9
<i>Masculin</i>					
15-19	3,1	2,1	1,1	0,8	0,4
20-24	28,7	19,5	11,0	7,9	6,7
25-29	69,4	55,2	36,5	31,3	28,3
30-34	87,3	83,6	66,8	58,5	58,0
35-39	93,6	93,8	85,4	77,7	77,4
40-44	95,5	96,5	92,5	88,2	87,2
45-49	96,5	97,7	95,1	93,9	92,7

*Source: HCP, RGPH, END 2009-2010.*

### AGE MOYEN AU PREMIER MARIAGE (EN ANNEES)

<i>Indicateurs</i>	1987	1994	2004	2009	2010
Ensemble					
Hommes	27,9	30,0	31,2	31,6	31,4
Femmes	23,4	25,8	26,3	26,6	26,6
Urbain					
Hommes	29,7	31,2	32,2	32,5	32,5
Femmes	25,4	26,9	27,1	27,0	27,4
Rural					
Hommes	26,1	28,3	29,5	29,9	30,0
Femmes	21,5	24,2	25,5	25,7	25,6

*Sources : HCP : ENDPR-1986/88, RGPH-1994 et 2004, 2009 et END2009-2010.*



**AGE MOYEN AU PREMIER MARIAGE PAR REGION ET SEXE  
(EN ANNEES)**

Région	1994		2004		2010	
	Masculin	Féminin	Masculin	Féminin	Masculin	Féminin
Oued-Ed-Dahab-Lagouira	30,5	22,1	30,8	22,8	31,7	24,5
Laâyoune-Boujdour-Sakia El Hamra	30,7	23,6	32,2	25,9	32,5	26,5
Guelmim-Es-Semara	29,7	23,7	31,6	26,7	32,9	28,4
Souss-Massa-Drâa	28,8	24,0	30,6	26,4	30,5	27,1
Gharb-Chrarda-Beni Hssen	28,8	24,5	30,2	25,6	30,6	26,0
Chaouia-Ouardigha	29,6	24,7	30,9	25,3	31,1	25,4
Marrakech-Tensift Al Haouz	29,2	24,2	30,1	25,2	29,7	24,8
Oriental	30,6	26,5	32,8	27,7	33,4	27,8
Grand Casablanca	31,7	28,0	32,7	27,9	33,9	27,5
Rabat-Salé-Zemmour-Zaër	30,8	26,1	31,9	26,8	32,6	27,5
Doukala-Abda	29,7	24,2	30,6	25,4	30,7	25,0
Tadla-Azilal	28,8	23,4	30,3	24,8	30,6	24,3
Meknès-Tafilalet	29,1	24,2	30,8	25,6	31,1	26,3
Fès-Boulemane	29,7	25,2	31,0	26,5	31,3	26,8
Taza-Al Hociema-Taounate	28,7	25,4	30,8	27,5	31,7	28,5
Tanger-Tétouan	29,3	24,7	30,7	26,8	31,1	27,4
<b>Ensemble</b>	<b>30,0</b>	<b>25,8</b>	<b>31,2</b>	<b>26,3</b>	<b>31,4</b>	<b>26,6</b>

Source : Haut-Commissariat du Plan : RGPH et END 2009-2010.

**ACTES DE MARIAGES ETABLIS**

Type	2007		2010		2012	
	Nombre	%	Nombre	%	Nombre	%
<b>Total des actes, dont :</b>	<b>297660</b>	<b>100</b>	<b>313356</b>	<b>100</b>	<b>311581</b>	<b>100</b>
Femmes majeures ayant contracté leur mariage elles-mêmes	62162	20,9	65299	20,8	65036	20,9
Mariage de mineurs	29847	10,0	34777	11,1	34166	10,9
Polygamie	875	0,3	991	0,3	806	0,3

Source : Ministère de la justice

### ACTES DE MARIAGE SELON LE TYPE

	2 007		2011		2012	
	Nombre	%	Nombre	%	Nombre	%
Conjoints majeurs <sup>1</sup>	196 559	66,0	208 711	64,1	202 637	65,0
Majeures ayant contracté leur mariage elles mêmes	62 162	20,9	66 620	20,5	65 036	20,9
Mariage des mineurs	29 847	10,0	39 031	11,9	34 166	10,9
Polygamie	875	0,3	1 104	0,3	806	0,3
Mariage de l'handicapé mental	27	0,0	20	0,0	13	-
Etrangers et convertis à l'Islam	6 156	2,1	6 240	1,9	4 930	1,6
Reprise de la vie conjugale après divorce révocable	268	0,1	172	0,1	193	0,1
Reprise de la vie conjugale après divorce irrévocable	1766	0,6	3 517	1,1	3 800	1,2
<b>Total des actes de mariage</b>	<b>297660</b>	<b>100,0</b>	<b>325 415</b>	<b>100,0</b>	<b>311 581</b>	<b>100,0</b>

Source : Ministère de la justice.

### DEMANDES ENREGISTREES DE MARIAGE DES MINEURS<sup>2</sup>

Indicateur	2007		2010		2012	
	Nombre	%	Nombre	%	Nombre	%
<b>Selon le sexe</b>						
Masculin	379	1,0	438	1,0	106	0,3
Féminin	38331	99,0	44134	99,0	42677	99,8
<b>Total</b>	<b>38710</b>	<b>100,0</b>	<b>44572</b>	<b>100,0</b>	<b>42783</b>	<b>100,0</b>
<b>Selon l'état de la demande</b>						
Acceptées	33596	86,8	41098	92,2	36791	86,0
Refusées	4151	10,7	3474	7,8	5992	14,0
Renoncement	963	2,5	-	-	-	-
<b>Total</b>	<b>38710</b>	<b>100,0</b>	<b>44572</b>	<b>100,0</b>	<b>42783</b>	<b>100,0</b>

Source : Ministère de la justice

<sup>1</sup> Dans les situations autres que la polygamie, le mariage des étrangers, et ceux convertis à l'islam, le mariage de handicapé mental, ceux ayant repris la vie conjugale après le divorce révocable et les femmes majeures ayant contracté leur mariage elles mêmes.

<sup>2</sup> Personnes âgées de moins de 18 ans.

### DEMANDES ENREGISTREES DE MARIAGE DES MINEURS.SUITE

Indicateurs	2007		2011		2012	
	Nombre	%	Nombre	%	Nombre	%
<b>Sexe</b>						
Masculin	379	0,98	326	0,69	106	0,25
Féminin	38331	99,02	46 601	99,31	42 677	99,75
<b>Milieu de résidence</b>						
Rural	20324	52,5	24 761	52,76	21 903	51,2
Urbain	18386	47,5	22 166	47,24	20 880	48,8
<b>Type d'activité</b>						
Occupant un emploi	598	1,54	717	1,53	199	0,47
Sans emploi	38112	98,46	46 210	98,47	42 584	99,53

Source : Ministère de la justice.

### PROPORTION DU CELIBAT DEFINITIF (A 50 ANS) PAR SEXE ET MILIEU DE RESIDENCE (EN %)

Indicateurs	1994	2004	2010
<b>Ensemble</b>			
Hommes	2,9	4,9	5,8
Femmes	0,8	5,3	6,7
<b>Urbain</b>			
Hommes	3,7	5,9	6,6
Femmes	1,0	6,8	8,0
<b>Rural</b>			
Hommes	2,0	3,2	4,0
Femmes	0,6	3,1	4,8

Sources : Haut-Commissariat au Plan. : RGPH-1994 et 2004, END 2009-2010.

### PROPORTION (EN %) DE CELIBAT A 50 ANS PAR SEXE

	1971	1982	1994	2004	2010
Masculin	3,4	2,1	2,9	4,9	5,8
Féminin	2,6	0,8	0,8	5,3	6,7

Source : HCP, RGPH, END 2009-2010.

## PROPORTION DES CELIBATAIRES PARMIS LES JEUNES

<i>Indicateurs</i>	<i>2004</i>	<i>2010</i>
<b>National</b>		
<b>15-19 ans</b>		
<i>Hommes</i>	99,2	99,8
<i>Femmes</i>	88,9	90,9
<b>20-24 ans</b>		
<i>Hommes</i>	92,1	93,4
<i>femmes</i>	61,3	61,8
<b>Urbain</b>		
<b>15-19 ans</b>		
<i>Hommes</i>	99,4	99,9
<i>Femmes</i>	91,6	93,4
<b>20-24 ans</b>		
<i>Hommes</i>	95,1	95,8
<i>Femmes</i>	67,0	67,6
<b>Rural</b>		
<b>15-19 ans</b>		
<i>Hommes</i>	88,4	99,7
<i>Femmes</i>	54,2	87,9
<b>20-24 ans</b>		
<i>Hommes</i>	59,7	89,9
<i>Femmes</i>	35,8	53,9

*Sources : Haut-commissariat au Plan RGPH- 2004, END 2009-2010.*

## PROPORTION DES FEMMES REMARIEES APRES RUPTURE DE LEUR PREMIERE UNION

Indicateurs	1995	2010
National	14,6	8,5
Urbain	13,7	7,4
Rural	15,5	9,9

*Sources : Haut-Commissariat au Plan : ENF, et END2009/2010.*

## CARACTERISTIQUES DES MENAGES

Indicateurs	2008	2009	2010	2011	2012
<b>Nombre de ménages (en milliers)</b>					
National	6239	6368	6516	6665	6813
Urbain	3930	4045	4172	4300	4429
Rural	2309	2323	2344	2365	2384
<b>Taille moyenne des ménages</b>					
<b>National</b>	5,0	4,9	4,9	4,8	4,8
<b>Urbain</b>	4,5	4,5	4,4	4,4	4,3
<b>Rural</b>	5,8	5,8	5,7	5,7	5,6

*Source : Haut-Commissariat au Plan : Projections du CERED.*

**REPARTITION DES MENAGES SELON LE TYPE DE FAMILLE PAR  
MILIEU DE RESIDENCE**

Type de famille	Structure des ménages (%)			Taille moyenne (personne)
	1982	1995	2004	2004
<b>Ensemble</b>				
Familles nucléaires	51,5	62,3	63,5	4,9
Familles complexes	40,1	33,6	28,0	7,3
Autres types	8,4	4,1	8,5	1,5
Total	100,0	100,0	100,0	5,2
<b>Urbain</b>				
Familles nucléaires	51,4	64,5	65,0	4,6
Familles complexes	37,8	30,7	24,7	6,5
Autres types	10,8	4,8	10,2	1,5
Total	100,0	100,0	100,0	4,8
<b>Rural</b>				
Familles nucléaires	51,7	59,2	61,0	5,3
Familles complexes	42,0	37,3	33,1	8,1
Autres types	6,3	3,5	5,9	1,4
Total	100,0	100,0	100,0	6,0

*Sources : Haut-Commissariat au Plan : RGPH 1982, 2004 et Enquête Nationale sur la Famille-1995.*

**REPARTITION DES MENAGES SELON LE TYPE DE FAMILLE PAR  
MILIEU DE RESIDENCE (SUITE)**

Type de famille	Structure des ménages (%)			Taille moyenne (personne)		
	Ensemble	Urbain	Rural	Ensemble	Urbain	Rural
<b>2004</b>						
<b>Famille nucléaire, dont</b>	<b>63,5</b>	<b>65,0</b>	<b>61,0</b>	<b>4,9</b>	<b>4,6</b>	<b>5,3</b>
<i>Famille complète<sup>1</sup></i>	49,5	49,4	49,5	5,3	5,1	5,8
<i>Famille incomplète<sup>2</sup></i>	4,8	5,3	4,1	2,0	2,0	2,0
<i>Famille monoparentale<sup>3</sup></i>	8,3	9,2	7,1	3,8	3,7	4
<i>Fratrie</i>	0,8	1,1	0,3	2,7	2,7	2,9
<b>Famille complexe</b>	<b>28,0</b>	<b>24,7</b>	<b>33,1</b>	<b>7,3</b>	<b>6,5</b>	<b>8,1</b>
<b>Ménage sans famille, dont</b>	<b>8,5</b>	<b>10,2</b>	<b>5,9</b>	<b>1,5</b>	<b>1,5</b>	<b>1,4</b>
<i>Une personne</i>	6,2	7,1	4,6	1,0	1,0	1,0
<i>Plusieurs personnes</i>	2,4	3,1	1,3	2,7	2,7	2,7
<b>Total</b>	<b>100,0</b>	<b>100,0</b>	<b>100,0</b>	<b>5,2</b>	<b>4,8</b>	<b>6</b>
<b>1995</b>						
<b>Famille nucléaire, dont</b>	<b>62,3</b>	<b>64,5</b>	<b>59,2</b>	<b>5,5</b>	<b>5,2</b>	<b>5,7</b>
<i>Famille complète</i>	48,3	47,9	48,7	5,9	5,6	6,2
<i>Famille incomplète</i>	3,5	3,5	3,6	2	2	2
<i>Famille monoparentale</i>	8,1	9,1	6,8	4,4	4,3	4,4
<i>Famille nucléaire formée de personnes isolées</i>	2,1	3,4	0,1	5,6	5,5	5,7
<i>Fratrie</i>	0,3	0,6	0	2,8	2,6	3
<b>Famille complexe</b>	<b>33,6</b>	<b>30,7</b>	<b>37,3</b>	<b>7,9</b>	<b>7,2</b>	<b>8,5</b>
<b>Ménage sans famille, dont</b>	<b>4,1</b>	<b>4,8</b>	<b>3,2</b>	<b>1,2</b>	<b>1,2</b>	<b>1,1</b>
<i>Une personne</i>	3,9	4,5	3,1	1	1	1
<i>Plusieurs personnes</i>	0,2	0,3	0,1	2,4	2,3	2,5
<b>Total des ménages</b>	<b>100,0</b>	<b>100,0</b>	<b>100,0</b>	<b>6</b>	<b>5,6</b>	<b>6,6</b>

Sources : Haut-Commissariat au Plan : RGPH 2004 et Enquête Nationale sur la Famille-1995.

<sup>1</sup> Couple avec enfants.

<sup>2</sup> Couple sans enfants.

<sup>3</sup> Une famille monoparentale comprend un parent isolé et un ou plusieurs enfants célibataires (n'ayant pas d'enfant).

**REPARTITION DES CHEFS DE FAMILLES SELON LE TYPE, LE SEXE  
ET LE MILIEU DE RESIDENCE EN 2004**

Type de famille	Masculin	Féminin	Total
<b>Ensemble</b>			
Famille complète	99,6	0,4	100,0
Famille incomplète	98,9	1,1	100,0
Famille monoparentale	13,0	87,0	100,0
Fratrie	66,3	33,7	100,0
Famille complexe	83,1	16,9	100,0
Une seule personne	55,0	45,0	100,0
Plusieurs personnes	54,0	46,0	100,0
<b>Total</b>	<b>83,6</b>	<b>16,4</b>	<b>100,0</b>
<b>Urbain</b>			
Famille complète	99,6	0,4	100,0
Famille incomplète	98,8	1,2	100,0
Famille monoparentale	10,7	89,3	100,0
Fratrie	64,5	35,5	100,0
Famille complexe	77,6	22,4	100,0
Une seule personne	57,5	42,5	100,0
Plusieurs personnes	56,4	43,6	100,0
<b>Total</b>	<b>81,2</b>	<b>18,8</b>	<b>100,0</b>
<b>Rural</b>			
Famille complète	99,7	0,3	100,0
Famille incomplète	99,3	0,7	100,0
Famille monoparentale	17,5	82,5	100,0
Fratrie	75,4	24,6	100,0
Famille complexe	89,4	10,6	100,0
Une seule personne	48,8	51,2	100,0
Plusieurs personnes	44,8	55,2	100,0
<b>Total</b>	<b>87,3</b>	<b>12,7</b>	<b>100,0</b>

Source : Haut-Commissariat au Plan : RGPH 2004.



## ACTIVITE, EMPLOI ET CHOMAGE

### Liste des tableaux

Profil des actifs âgés de 15 ans et plus au niveau national	107
Profil des actifs âgés de 15 ans et plus en milieu urbain	108
Profil des actifs âgés de 15 ans et plus en milieu rural	109
Taux d'activité (en %) au niveau national	110
Taux d'activité (en %) en milieu urbain	112
Taux d'activité (en %) en milieu rural	114
Portrait de l'emploi adulte (15 ans et plus) au niveau national	116
Portrait de l'emploi adulte (15 ans et plus) en milieu urbain	118
Portrait de l'emploi adulte (15 ans et plus) en milieu rural	120
Travail des enfants âgés de moins de 18 ans	122
Le sous-emploi des actifs occupés adultes au niveau national	124
Le sous-emploi des actifs occupés adultes en milieu urbain	125
Le sous-emploi des actifs occupés adultes en milieu rural	126
Taux de sous-emploi (en %) au niveau national	127
Taux de sous-emploi (en %) en milieu urbain	128
Taux de sous-emploi (en %) en milieu rural	129
Profil des chômeurs au niveau national	130
Profil des chômeurs en milieu urbain	132
Profil des chômeurs en milieu rural	134
Taux de chômage (en %) au niveau national	136
Taux de chômage (en %) en milieu urbain	137
Taux de chômage (en %) en milieu rural	138
Chômage des diplômés de niveau supérieur au niveau national	139
Taux de chômage des diplômés de niveau supérieur au niveau national	140
Chômage des diplômés de niveau supérieur en milieu urbain	141
Taux de chômage des diplômés de niveau supérieur en milieu urbain	142
Indicateurs régionaux au niveau national	143
Indicateurs régionaux en milieu urbain	144
Indicateurs régionaux en milieu rural	145



## PROFIL DES ACTIFS AGES DE 15 ANS ET PLUS (NATIONAL)

Indicateurs	2008	2009	2010	2011	2012
Effectifs (en milliers)	11.267	11.314	11.442	11.538	11.549
Structure (en %) selon					
<b>Le sexe</b>					
Hommes	73,1	73,5	73,2	73,3	73,7
Femmes	26,9	26,5	26,8	26,7	26,3
<b>L'âge</b>					
15 – 24 ans	21,8	20,7	20,1	19,2	18,3
25 – 34 ans	28,7	28,9	29,1	29,5	29,4
35 – 44 ans	21,9	21,8	21,9	22,3	22,5
45 – 59 ans	21,7	22,7	22,8	23,2	23,5
60 ans et plus	5,9	5,9	6,1	5,9	6,3
Total	100,0	100,0	100,0	100,0	100,0
<b>Le niveau scolaire</b>					
Sans niveau	34,3	33,3	30,4	34,9	33,1
Primaire et secondaire collégial	41,5	41,6	43,0	43,3	43,0
Secondaire qualifiant	10,6	11,1	11,2	11,5	10,4
Supérieur	8,3	9,1	9,1	8,9	8,3
Autres	5,3	4,9	6,4	1,4	5,2
Total	100,0	100,0	100,0	100,0	100,0
<b>Le niveau du diplôme</b>					
Sans diplôme	64,8	63,3	62,3	61,3	60,0
Niveau moyen	24,0	24,6	25,7	26,5	27,4
Niveau supérieur	11,2	12,0	12,0	12,2	12,6
Total	100,0	100,0	100,0	100,0	100,0
Taux d'alphabétisation (en %)	60,1	60,9	...	...	...
Nombre moyen d'actifs par ménage	1,6	1,7	1,7	1,9	1,6
Part des ménages n'ayant aucun actif (%)	14,3	15,1	15,7	16,3	16,4
Part des ménages ayant au 4 actifs ou +(%)	8,6	7,6	7,3	6,6	5,6

Source : Haut-Commissariat au Plan : Enquête nationale sur l'emploi.

### PROFIL DES ACTIFS AGES DE 15 ANS ET PLUS (URBAIN)

Indicateurs	2008	2009	2010	2011	2012
Effectifs (en milliers)	5.874	5.916	5.993	6.089	6.145
Structure (en %) selon					
<b>Le sexe</b>					
Hommes	77,8	78,2	78,3	78,5	78,7
Femmes	22,2	21,8	21,7	21,5	21,3
<b>L'âge</b>					
15 – 24 ans	17,3	15,9	15,4	14,3	13,6
25 – 34 ans	31,7	31,9	32,0	32,3	32,0
35 – 44 ans	24,8	24,7	24,8	25,2	25,2
45 – 59 ans	23,0	24,4	24,6	25,0	25,6
60 ans et plus	3,2	3,1	3,2	3,2	3,6
<b>Le niveau scolaire</b>					
Sans niveau	16,9	16,3	14,1	17,5	16,6
Primaire et secondaire collégial	46,9	45,6	47,0	46,9	46,9
Secondaire qualifiant	17,6	18,4	18,3	18,8	17,3
Supérieur	15,0	16,3	16,3	15,8	15,5
Autres	3,6	3,3	4,4	1,0	3,7
<b>Le niveau du diplôme</b>					
Sans diplôme	45,9	44,1	43,5	42,8	42,1
Niveau moyen	33,8	34,1	35,2	35,6	35,9
Niveau supérieur	20,3	21,7	21,4	21,5	22,0
Taux d'alphabétisation (en %)	79,3	79,6	...	...	...
Nombre moyen d'actifs par ménage	1,3	1,4	1,4	1,5	1,3
Part des ménages n'ayant aucun actif (en %)	15,7	16,8	17,5	18,2	18,0
Part des ménages ayant au moins 4 actifs (%)	4,4	3,6	3,3	2,8	2,4

Source : Haut-Commissariat au Plan : Enquête nationale sur l'emploi.

## PROFIL DES ACTIFS AGES DE 15 ANS ET PLUS (RURAL)

Indicateurs	2008	2009	2010	2011	2012
Effectifs (en milliers)	5.393	5.397	5.449	5.448	5.404
Structure (en %) selon					
<b>Le sexe</b>					
Hommes	67,9	68,3	67,6	67,5	67,9
Femmes	32,1	31,7	32,4	32,5	32,1
<b>L'âge</b>					
15 – 24 ans	26,8	26,0	25,2	24,7	23,7
25 – 34 ans	25,4	25,5	26,0	26,3	26,5
35 – 44 ans	18,8	18,7	18,7	19,0	19,5
45 – 59 ans	20,3	20,8	20,7	21,1	21,0
60 ans et plus	8,8	9,0	9,3	8,9	9,3
<b>Le niveau scolaire</b>					
Sans niveau	53,2	52,0	48,3	54,3	50,0
Primaire et secondaire collégial	35,7	37,2	38,6	39,3	39,0
Secondaire qualifiant	2,9	3,0	3,3	3,3	3,4
Supérieur	0,9	1,1	1,2	1,3	0,9
Autres	7,2	6,7	8,6	1,7	6,6
<b>Le niveau du diplôme</b>					
Sans diplôme	85,3	84,3	83,1	81,9	80,4
Niveau moyen	13,4	14,2	15,3	16,4	17,6
Niveau supérieur	1,3	1,5	1,7	1,8	2,0
Taux d'alphabétisation (en %)	39,2	40,4	...	...	...
Nombre moyen d'actifs par ménage	2,0	2,2	2,2	2,4	2,1
Part des ménages n'ayant aucun actif (en%)	11,9	12,2	12,4	13,0	13,3
Part des ménages ayant au moins 4 actifs (%)	15,5	14,4	14,3	13,5	11,6

Source : Haut-Commissariat au Plan : Enquête nationale sur l'emploi.

### TAUX D'ACTIVITE AU NIVEAU NATIONAL (EN %)

Indicateurs	2008	2009	2010	2011	2012
Taux d'activité (15 ans et plus)					
Ensemble	50,6	49,9	49,6	49,2	48,4
Hommes	75,9	75,3	74,7	74,3	73,6
Femmes	26,6	25,8	25,9	25,5	24,7
Taux d'activité selon l'âge et le sexe					
<b>Ensemble</b>	<b>36,8</b>	<b>36,4</b>	<b>36,4</b>	<b>36,2</b>	<b>35,8</b>
Moins de 15 ans	2,1	1,9	1,7	1,4	1,1
15 – 24 ans	38,9	37,0	36,2	35,0	33,5
25 – 34 ans	62,4	61,8	61,8	61,8	60,7
35 – 44 ans	62,4	61,5	61,6	61,9	61,4
45 – 59 ans	58,0	58,2	58,1	58,2	58,0
60 ans et plus	25,5	25,4	25,1	23,5	23,8
<b>Hommes</b>	<b>54,2</b>	<b>54,2</b>	<b>53,9</b>	<b>53,9</b>	<b>53,5</b>
Moins de 15 ans	2,4	2,2	1,9	1,5	1,1
15 – 24 ans	56,5	54,6	53,1	51,2	49,3
25 – 34 ans	95,0	94,5	94,5	94,8	94,2
35 – 44 ans	96,1	96,2	96,0	96,7	96,4
45 – 59 ans	87,6	87,5	87,8	88,3	88,6
60 ans et plus	38,8	38,6	37,7	36,0	36,1
<b>Femmes</b>	<b>19,7</b>	<b>19,2</b>	<b>19,4</b>	<b>19,2</b>	<b>18,7</b>
Moins de 15 ans	1,9	1,6	1,4	1,3	1,0
15 – 24 ans	21,3	19,2	19,0	18,4	17,3
25 – 34 ans	32,3	31,7	31,8	31,5	29,8
35 – 44 ans	32,0	30,6	31,1	31,5	30,9
45 – 59 ans	30,3	30,9	31,1	30,7	30,5
60 ans et plus	12,4	12,6	12,7	11,5	12,0

*Source : Haut-Commissariat au Plan : Enquête nationale sur l'emploi.*

### TAUX D'ACTIVITE AU NIVEAU NATIONAL (EN %) (SUITE)

Indicateurs	2008	2009	2010	2011	2012
De la population âgée de 15 à 59 ans					
Ensemble	53,9	53,1	52,9	52,8	52,0
Hommes	80,9	80,2	79,9	79,7	79,1
Femmes	28,4	27,5	27,6	27,4	26,6
Des âgés de 15 ans et plus selon le diplôme					
<b>Sans diplôme</b>	<b>50,8</b>	<b>50,0</b>	<b>49,9</b>	<b>49,6</b>	<b>48,6</b>
<b>Niveau moyen</b>	<b>45,1</b>	<b>44,2</b>	<b>44,0</b>	<b>43,8</b>	<b>43,7</b>
Diplômes /certificats de l'enseig. Fondamental	41,6	40,9	40,8	40,9	40,8
Diplômes en qualification professionnelle	77,1	76,1	76,3	74,4	73,8
Certificats en spécialisation prof.	80,6	80,9	78,5	83,1	86,0
<b>Niveau supérieur</b>	<b>66,8</b>	<b>66,1</b>	<b>65,1</b>	<b>63,8</b>	<b>61,6</b>
Diplômes de l'enseig. secondaire	36,8	38,2	37,8	36,8	34,8
Diplômes de l'enseig. supérieur	77,5	75,6	75,3	73,7	72,3
Diplômes de techniciens et de cadres moyens	86,1	85,0	84,2	83,8	82,2
Des chefs de ménages					
Ensemble	71,2	70,8	70,4	70,2	70,1
Hommes	81,2	81,1	80,6	80,6	80,5
Femmes	28,4	27,8	27,2	26,5	26,6
Des conjoints des C.M <sup>1</sup>	24,0	24,7	24,1	<b>23,7</b>	<b>23,1</b>

Source : Haut-Commissariat au Plan : Enquête nationale sur l'emploi.

<sup>1</sup> Chefs de ménage.

### TAUX D'ACTIVITE EN MILIEU URBAIN (EN %)

Indicateurs	2008	2009	2010	2011	2012
<b>Taux d'activité (15 ans et plus)</b>					
Ensemble	44,7	44,0	43,6	43,3	42,8
Hommes	71,6	70,8	70,3	70,1	69,6
Femmes	19,3	18,6	18,4	18,1	17,6
<b>Taux d'activité (en %) selon l'âge et le sexe</b>					
<b>Ensemble</b>	<b>33,2</b>	<b>32,9</b>	<b>32,7</b>	<b>32,6</b>	<b>32,3</b>
Moins de 15 ans	0,5	0,4	0,3	0,2	0,1
15 – 24 ans	30,0	27,6	27,1	25,6	24,5
25 – 34 ans	60,1	59,5	59,1	59,4	58,4
35 – 44 ans	57,9	57,1	57,0	57,5	56,9
45 – 59 ans	50,6	51,2	50,9	51,2	51,3
60 ans et plus	13,0	12,4	12,1	11,4	12,1
<b>Hommes</b>	<b>52,6</b>	<b>52,3</b>	<b>52,1</b>	<b>52,2</b>	<b>51,9</b>
Moins de 15 ans	0,8	0,7	0,5	0,4	0,3
15 – 24 ans	45,1	42,2	41,2	39,4	37,7
25 – 34 ans	93,8	93,2	93,1	93,5	93,0
35 – 44 ans	95,6	95,8	95,4	96,3	96,0
45 – 59 ans	84,1	84,3	84,8	85,8	86,2
60 ans et plus	23,8	23,0	22,0	21,2	21,9
<b>Femmes</b>	<b>14,5</b>	<b>14,1</b>	<b>13,9</b>	<b>13,8</b>	<b>13,4</b>
Moins de 15 ans	0,1	0,1	0,1	0,1	0,0
15 – 24 ans	15,0	13,1	13,0	11,9	11,3
25 – 34 ans	28,9	28,4	27,6	27,7	26,3
35 – 44 ans	24,1	22,6	22,8	23,1	22,4
45 – 59 ans	17,7	18,9	18,6	18,6	19,1
60 ans et plus	2,8	2,7	2,8	2,3	2,8

Source : Haut-Commissariat au Plan : Enquête nationale sur l'emploi.



### TAUX D'ACTIVITE EN MILIEU URBAIN (EN %) (SUITE)

Indicateurs	2008	2009	2010	2011	2012
De la population âgée de 15 à 59 ans					
Ensemble	48,7	47,9	47,7	47,7	47,2
Hommes	77,5	76,7	76,6	76,8	76,5
Femmes	21,4	20,7	20,4	20,3	19,7
Des âgés de 15 ans et plus selon le diplôme					
<b>Sans diplôme</b>	<b>39,9</b>	<b>38,9</b>	<b>38,5</b>	<b>38,3</b>	<b>37,6</b>
<b>Niveau moyen</b>	<b>43,2</b>	<b>42,2</b>	<b>41,9</b>	<b>41,8</b>	<b>41,7</b>
Diplômes et certificats de l'enseig. fondamental	38,8	37,9	37,9	38,1	37,9
Diplômes en qualification professionnelle	76,8	75,7	75,4	73,5	73,0
Certificats en spécialisation professionnelle	79,3	79,0	77,3	83,7	84,6
<b>Niveau supérieur</b>	<b>67,0</b>	<b>66,1</b>	<b>65,0</b>	<b>63,6</b>	<b>61,3</b>
Diplômes de l'enseig. secondaire qualifiant	36,4	37,6	37,1	36,2	33,0
Diplômes de l'enseig. supérieur	77,7	75,7	75,1	73,5	72,1
Diplômes de techniciens et de cadres moyens	85,9	84,7	83,7	83,2	81,6
Des chefs de ménages					
Ensemble	66,7	66,0	65,6	65,6	65,7
Hommes	77,8	77,6	76,9	77,1	77,1
Femmes	23,4	22,1	22,3	21,9	21,9
Des conjoints de CM <sup>1</sup>	12,3	13,6	12,2	12,2	11,9

Source : Haut-Commissariat au Plan : Enquête nationale sur l'emploi.

<sup>1</sup> Chefs de ménage.

### TAUX D'ACTIVITE EN MILIEU RURAL (EN %)

Indicateurs	2008	2009	2010	2011	2012
<b>Taux d'activité (15 ans et plus)</b>					
Ensemble	59,0	58,4	58,4	57,9	57,0
Hommes	82,0	81,9	81,1	80,5	79,7
Femmes	37,0	36,1	36,9	36,6	35,6
<b>Taux d'activité selon l'âge et le sexe</b>					
<b>Ensemble</b>	<b>41,4</b>	<b>41,2</b>	<b>41,5</b>	<b>41,3</b>	<b>40,7</b>
Moins de 15 ans	4,0	3,6	3,2	2,8	2,1
15 – 24 ans	49,3	47,9	46,8	46,0	44,1
25 – 34 ans	65,8	65,2	66,0	65,5	64,1
35 – 44 ans	70,1	69,4	69,7	70,0	69,6
45 – 59 ans	70,9	70,7	71,1	71,0	70,7
60 ans et plus	41,2	42,2	42,6	40,7	41,0
<b>Hommes</b>	<b>56,3</b>	<b>56,6</b>	<b>56,4</b>	<b>56,2</b>	<b>55,8</b>
Moins de 15 ans	4,2	3,9	3,6	2,9	2,1
15 – 24 ans	69,5	68,7	66,7	64,7	62,5
25 – 34 ans	96,7	96,5	96,7	96,8	96,1
35 – 44 ans	96,8	96,9	97,1	97,4	97,2
45 – 59 ans	93,9	93,6	93,5	93,2	93,3
60 ans et plus	56,6	57,6	57,7	56,6	56,6
<b>Femmes</b>	<b>26,7</b>	<b>26,2</b>	<b>26,8</b>	<b>26,7</b>	<b>26,1</b>
Moins de 15 ans	3,8	3,2	2,9	2,7	2,1
15 – 24 ans	28,7	26,4	26,1	26,2	24,6
25 – 34 ans	37,5	36,6	38,1	37,0	35,0
35 – 44 ans	45,8	44,7	45,7	46,3	46,1
45 – 59 ans	50,9	50,9	52,4	52,0	51,3
60 ans et plus	25,1	26,2	26,8	25,0	25,8

Source : Haut-Commissariat au Plan : Enquête nationale sur l'emploi.

### TAUX D'ACTIVITE EN MILIEU RURAL (EN %) (SUITE)

Indicateurs	2008	2009	2010	2011	2012
De la population âgée de 15 à 59 ans					
Ensemble	61,5	60,7	60,8	60,4	59,4
Hommes	85,9	85,5	84,7	84,1	83,2
Femmes	38,6	37,5	38,3	38,2	37,0
Des âgés de 15 ans et plus selon le diplôme					
<b>Sans diplôme</b>	<b>60,4</b>	<b>59,9</b>	<b>60,1</b>	<b>59,8</b>	<b>58,8</b>
<b>Niveau moyen</b>	<b>51,0</b>	<b>50,7</b>	<b>50,3</b>	<b>49,6</b>	<b>49,2</b>
Diplômes et certificats de l'enseig. fondamental	49,9	49,6	49,0	48,5	48,0
Diplômes en qualification professionnelle	81,0	80,9	84,7	83,2	81,4
Certificats en spécialisation professionnelle	91,5	90,6	86,5	80,5	92,6
<b>Niveau supérieur</b>	<b>63,5</b>	<b>65,8</b>	<b>67,1</b>	<b>65,8</b>	<b>66,7</b>
Diplômes de l'enseignement secondaire	41,6	45,8	44,9	43,3	51,2
Diplômes de l'enseignement supérieur	74,4	74,7	79,0	77,0	76,2
Diplômes de techniciens et de cadres moyens	89,4	90,1	91,0	94,9	91,8
Des chefs de ménages					
Ensemble	78,5	79,0	78,7	78,3	86,5
Hommes	86,5	86,7	86,5	86,6	36,9
Femmes	38,3	40,0	38,3	36,8	78,1
Des conjoints de C.M <sup>1</sup>	41,9	42,6	42,9	42,2	<b>41,0</b>

Source : Haut-Commissariat au Plan : Enquête nationale sur l'emploi.

<sup>1</sup> Chefs de ménage.

## PORTRAIT DE L'EMPLOI ADULTE (15 ANS ET PLUS). NATIONAL

Indicateurs	2008	2009	2010	2011	2012
Effectif (en milliers)	10.189	10.284	10.405	10.509	10.511
Hommes	7.453	7.569	7.628	7.745	7.771
Femmes	2.736	2.715	2.777	2.765	2.740
Taux de féminisation (en %)	26,8	26,4	26,7	26,3	26,1
Nombre de personnes à charge par actif occupé	2,0	2,0	2,0	2,0	2,0
Taux d'emploi (en %)	45,8	45,3	45,1	44,8	44,1
Hommes	68,7	68,6	68,0	68,0	67,2
Femmes	24,0	23,3	23,4	22,9	22,3
<b>Structure (en %) selon</b>					
<b>L'âge</b>					
15 – 34 ans	47,2	46,4	46,1	45,5	44,5
35 – 59 ans	46,4	47,1	47,2	48,1	48,7
60 ans et plus	6,4	6,5	6,7	6,4	6,8
<b>Le niveau du diplôme</b>					
Sans diplôme	68,2	66,6	65,5	64,6	63,2
Niveau moyen	21,8	22,6	23,7	24,6	25,5
Niveau supérieur	10,0	10,8	10,8	10,8	11,3
<b>Le statut professionnel</b>					
Salariés	43,9	44,4	44,2	43,4	43,7
Indépendants	27,9	27,6	27,7	28,8	29,2
Employeurs	2,5	2,7	2,8	2,4	2,6
Aides familiales et apprentis	24,0	23,6	23,3	23,3	24,4
Autres statuts	1,7	1,5	2,0	2,1	0,1

*Source : Haut-Commissariat au Plan : Enquête nationale sur l'emploi.*

**PORTRAIT DE L'EMPLOI ADULTE (15 ANS ET PLUS). NATIONAL  
(SUITE)**

<b>Indicateurs</b>	<b>2008</b>	<b>2009</b>	<b>2010</b>	<b>2011</b>	<b>2012</b>
<b>Structure (en %) selon la branche d'activité</b>					
<b>Agriculture, forêt et pêche</b>	<b>40,9</b>	<b>40,5</b>	<b>40,3</b>	<b>39,8</b>	<b>39,2</b>
<b>Industrie</b>	<b>12,8</b>	<b>12,3</b>	<b>12,2</b>	<b>11,8</b>	11,5
<b>Bâtiment et travaux publics</b>	<b>8,9</b>	<b>9,4</b>	<b>9,9</b>	<b>10,1</b>	9,9
<b>Services</b>	<b>37,2</b>	<b>37,6</b>	<b>37,5</b>	<b>38,3</b>	<b>39,3</b>
Commerce	12,5	12,7	12,8	13,1	13,2
Réparation	1,8	1,8	1,8	1,7	1,9
Transport et communication	4,4	4,3	4,5	4,7	4,5
Administration générale	4,8	4,8	4,6	4,7	4,8
Autres services	13,7	13,1	13,8	14,0	14,9
<b>Activités mal désignées</b>	<b>0,2</b>	<b>0,1</b>	<b>0,1</b>	<b>0,1</b>	0,1
<b>Structure (en %) selon la durée hebdomadaire habituelle</b>					
Moins de 32 heures	12,8	11,3	14,0	14,6	15,0
32 à 47 heures	30,7	29,9	26,7	27,6	27,2
48 à 56 heures	33,5	35,5	36,3	36,2	35,2
57 et plus	22,9	23,2	23,0	21,7	22,7
<b>Indicateurs concernant les salariés (en %)</b>					
<b>Structure selon le type de contrat</b>					
Contrat à durée déterminée	3,8	4,6	4,8	5,6	5,7
Contrat à durée indéterminée	24,4	25,0	24,8	27,1	26,3
Verbal	2,0	2,6	3,3	3,7	2,7
Sans contrat	69,4	67,2	66,1	63,0	64,4
Non déclaré	0,5	0,5	1,0	0,6	0,8
Total	100,0	100,0	100,0	100,0	100,0
<b>Taux d'affiliation à un système de couverture médicale</b>					
Femmes	46,8	49,7	49,1	50,0	52,0
Hommes	35,0	36,4	36,3	36,7	37,7
Ensemble	37,5	39,2	39,0	39,4	40,6
Part (en %) des CM parmi les actifs occupés	44,3	45,7	45,5	46,6	47,7
Taux d'emploi des CM (en %)	69,4	69,1	68,5	68,6	68,4

Source : Haut-Commissariat au Plan : Enquête nationale sur l'emploi.

## PORTRAIT DE L'EMPLOI ADULTE (15 ANS ET PLUS). URBAIN

Indicateurs	2007	2008	2009	2010	2012
Effectif (en milliers)	5.013	5.101	5.169	5.272	5.320
Hommes	3.976	4.067	4.124	4.239	4.282
Femmes	1.037	1.034	1.045	1.034	1.038
Taux de féminisation (en %)	20,7	20,3	20,2	19,6	19,5
Nombre de personnes à charge par actif occupé	2,5	2,5	2,5	2,5	2,5
Taux d'emploi (en %)	38,2	37,9	37,6	37,5	37,0
Hommes	62,3	62,3	61,8	62,2	61,6
Femmes	15,4	14,9	14,7	14,3	14,0
<b>Répartition (en %) selon</b>					
<b>L'âge</b>					
15 – 34 ans	43,5	42,5	42,3	41,4	40,2
35 – 59 ans	52,8	53,9	54,1	55,0	55,8
60 ans et plus	3,7	3,6	3,7	3,7	4,1
<b>Le niveau du diplôme</b>					
Sans diplôme	49,3	47,3	46,3	46,0	45,2
Niveau moyen	31,4	32,0	33,3	33,8	34,1
Niveau supérieur	19,3	20,7	20,4	20,1	20,6
<b>Le statut professionnel</b>					
Salariés	65,4	65,5	64,8	64,2	63,7
Indépendants	23,0	22,8	23,3	24,9	25,0
Employeurs	4,3	4,7	4,7	4,0	4,5
Aides familiales et apprentis	5,1	4,7	4,7	4,3	6,6
Autres statuts	2,1	2,1	2,6	2,5	0,1

*Source : Haut-Commissariat au Plan : Enquête nationale sur l'emploi.*

**PORTRAIT DE L'EMPLOI ADULTE (15 ANS ET PLUS). URBAIN  
(SUITE)**

<b>Indicateurs</b>	<b>2008</b>	<b>2009</b>	<b>2010</b>	<b>2011</b>	<b>2012</b>
<b>Structure (en %) selon la branche d'activité</b>					
<b>Agriculture, forêt et pêche</b>	<b>5,5</b>	<b>5,0</b>	<b>4,8</b>	<b>4,9</b>	<b>5,1</b>
<b>Industrie</b>	<b>20,8</b>	<b>20,2</b>	<b>20,0</b>	<b>19,5</b>	<b>18,7</b>
<b>Bâtiment et travaux publics</b>	<b>11,2</b>	<b>11,8</b>	<b>12,4</b>	<b>12,5</b>	<b>11,9</b>
<b>Services</b>	<b>62,3</b>	<b>62,9</b>	<b>62,7</b>	<b>62,9</b>	<b>64,1</b>
Commerce	19,9	20,0	20,2	20,6	20,5
Réparation	2,9	6,7	2,9	2,8	3,0
Transport et communication	6,8	2,9	6,9	7,1	6,8
Services fournis à la collectivité	9,3	8,7	9,0	8,7	9,5
Administration générale	8,6	9,6	8,3	8,2	8,2
Autres services	14,8	14,9	15,2	15,9	16,1
<b>Activités mal désignées</b>	<b>0,2</b>	<b>0,2</b>	<b>0,2</b>	<b>0,2</b>	<b>0,2</b>
<b>Structure (en %) selon la durée hebdomadaire habituelle</b>					
Moins de 32 heures	6,8	6,5	5,9	6,2	6,7
32 à 47 heures	27,1	27,0	26,4	26,1	26,0
48 à 56 heures	39,0	39,8	41,0	40,8	39,8
57 et plus	26,9	26,6	26,8	26,9	27,5
<b>Indicateurs concernant les salariés (en %)</b>					
<b>Structure selon le type de contrat</b>					
Contrat à durée déterminée	4,5	5,4	5,9	6,8	6,9
Contrat à durée indéterminée	30,4	31,2	31,7	33,3	32,7
Verbal	2,2	2,9	3,7	4,2	3,0
Sans contrat	62,3	59,9	57,5	55,0	56,5
Non déclaré	0,5	0,6	1,2	0,7	0,9
Total	100,0	100,0	100,0	100,0	100,0
<b>Taux d'affiliation à un système de couverture médicale</b>					
Femmes	51,5	53,9	53,4	53,9	56,1
Hommes	43,8	45,6	45,3	45,4	46,9
Ensemble	45,7	47,6	47,3	47,5	49,2
Part % des CM parmi les actifs occupés	52,8	53,6	53,8	55,4	56,8
Taux d'emploi (en %) des chefs de ménage	64,7	64,0	63,3	63,7	63,9

Source : Haut-Commissariat au Plan : Enquête nationale sur l'emploi.

## PORTRAIT DE L'EMPLOI ADULTE (15 ANS ET PLUS).RURAL

Indicateurs	2008	2009	2010	2011	2012
Effectif (en milliers)	5.176	5.184	5.235	5.237	5.190
Hommes	3.478	3.502	3.503	3.506	3.488
Femmes	1.698	1.682	1.732	1.731	1.702
Taux de féminisation (en %)	32,8	32,4	33,1	33,1	32,8
Nombre de personnes à charge par actif occupé	1,5	1,5	1,5	1,5	1,5
Taux d'emploi	56,6	56,1	56,2	55,7	54,7
Hommes	77,9	77,7	77,2	76,7	75,8
Femmes	36,3	35,5	36,2	35,8	34,9
<b>Répartition (en %) de l'emploi selon</b>					
<b>L'âge</b>					
15 – 34 ans	50,7	50,3	50,0	49,6	48,9
35 – 59 ans	40,1	40,4	40,4	41,1	41,5
60 ans et plus	9,1	9,3	9,6	9,2	9,7
<b>Le niveau du diplôme</b>					
Sans diplôme	86,6	85,6	84,4	83,3	81,7
Niveau moyen	12,4	13,3	14,3	15,3	16,6
Niveau supérieur	1,0	1,1	1,3	1,4	1,7
<b>Le statut professionnel</b>					
Salariés	22,9	23,6	24,0	22,4	23,1
Indépendants	32,7	32,3	32,2	32,9	33,4
Employeurs	0,8	0,8	0,8	0,7	0,8
Aides familiales et apprentis	42,4	42,3	41,6	42,4	42,7
Autres statuts	1,2	1,0	1,4	1,6	0,1

*Source : Haut-Commissariat au Plan : Enquête nationale sur l'emploi.*



## PORTRAIT DE L'EMPLOI ADULTE (15 ANS ET PLUS).RURAL (SUITE)

Indicateurs	2008	2009	2010	2011	2012
<b>Structure selon la branche d'activité (en %)</b>					
<b>Agriculture, forêt et pêche</b>	<b>75,2</b>	<b>75,5</b>	<b>75,2</b>	<b>74,9</b>	<b>74,2</b>
<b>Industrie</b>	<b>5,1</b>	<b>4,5</b>	<b>4,4</b>	<b>3,9</b>	<b>4,1</b>
<b>Bâtiment et travaux publics</b>	<b>6,6</b>	<b>7,0</b>	<b>7,4</b>	<b>7,7</b>	<b>7,8</b>
<b>Services</b>	<b>12,9</b>	<b>13,0</b>	<b>12,9</b>	<b>13,5</b>	<b>13,9</b>
Commerce	5,4	5,5	5,5	5,5	5,8
Réparation	0,8	2,0	0,8	0,7	0,9
Transport et communication	2,1	0,8	2,0	2,3	2,1
Services fournis à la collectivité	1,3	0,9	1,1	1,2	1,2
Administration générale	1	1,2	1,0	1,2	1,2
Autres services	2,4	2,5	2,5	2,6	2,7
<b>Activités mal désignées</b>	<b>0,1</b>	<b>0,1</b>	<b>0,1</b>	<b>0,1</b>	<b>0,0</b>
<b>Structure (en %) selon la durée hebdomadaire habituelle</b>					
Moins de 32 heures	18,7	16,0	22,0	23,0	23,4
32 à 47 heures	34,1	32,8	27,0	29,0	28,4
48 à 56 heures	28,1	31,2	31,8	31,6	30,4
57 et plus	19,0	19,9	19,2	16,4	17,7
<b>Indicateurs concernant les salariés (en %)</b>					
<b>Structure selon le type de contrat</b>					
Contrat à durée déterminée	1,7	2,4	2,1	2,2	2,6
Contrat à durée indéterminée	7,9	8,3	7,1	9,2	8,3
Verbal	1,4	1,7	2,3	2,4	2,0
Sans contrat	88,7	87,3	88,0	86,0	86,8
Non déclaré	0,3	0,3	0,4	0,3	0,4
Total	100,0	100,0	100,0	100,0	100,0
<b>Taux d'affiliation à un système de couverture médicale</b>					
Femmes	13,4	19,8	21,9	15,7	17,1
Hommes	14,8	15,7	16,2	15,9	16,2
Ensemble	14,7	16,0	17,8	15,9	16,3
Part (en %) des CM parmi les actifs occupés	36,3	37,9	37,3	37,6	38,4
Taux d'emploi des CM (en %)	77,3	77,6	77,4	77,2	76,6

Source : Haut-Commissariat au Plan : Enquête nationale sur l'emploi.

## TRAVAIL DES ENFANTS AGES DE MOINS DE 18 ANS

Indicateurs	2008	2009	2010	2011	2012
Portrait des enfants actifs (en milliers)					
Effectif total	684	628	562	512	450
<b>Selon le sexe</b>					
Masculin	462	436	396	349	312
Féminin	222	192	166	163	138
<b>Selon le milieu</b>					
Urbain	147	126	111	91	79
Rural	537	502	451	421	371
<b>Selon l'occupation</b>					
Actifs occupés	618	565	506	463	402
Chômeurs	66	62	56	49	48
Profil de l'emploi infantile, en (%)					
<b>Structure selon l'âge</b>					
7 - 14 ans	31,0	30,1	29,0	26,5	22,8
15 - 17 ans	69,0	69,9	71,0	73,5	77,2
<b>Part ne fréquentant pas l'école</b>					
Masculin	91,0	90,9	89,4	88,8	90,1
Féminin	95,6	94,6	92,5	91,4	93,5
Total	92,6	92,1	90,3	89,7	91,2
<b>Structure selon la régularité dans l'emploi</b>					
<b>Urbain</b>					
Permanent à plein temps	94,6	94,3	89,2	90,5	87,5
Occasionnel ou saisonnier	5,4	4,7	7,6	7,3	10,0
<b>Rural</b>					
Permanent à plein temps	94,2	91,7	90,3	91,7	92,1
Occasionnel ou saisonnier	5,8	8,1	9,6	8,2	7,7
Durée de travail hebdomadaire habituelle moyenne (en h)					
<b>Urbain</b>					
Masculin	40,3	41,2	40,1	42,6	39,0
Féminin	40,9	34,9	34,5	37,7	33,6
<b>Rural</b>					
Masculin	42,2	43,1	42,2	40,7	40,7
Féminin	34,4	36,0	33,3	31,4	31,7

*Source : Haut-Commissariat au Plan : Enquête nationale sur l'emploi.*

## TRAVAIL DES ENFANTS AGES DE MOINS DE 18 ANS (SUITE)

Indicateurs	2008	2009	2010	2011	2012
Part de l'emploi non rémunéré (en%)					
<b>Urbain</b>	<b>50,6</b>	<b>51,3</b>	<b>54,6</b>	<b>54,8</b>	<b>49,2</b>
Masculin	56,0	54,9	58,9	57,2	51,3
Féminin	28,5	31,4	29,1	41,8	35,2
<b>Rural</b>	<b>86,5</b>	<b>84,8</b>	<b>85,2</b>	<b>88,0</b>	<b>85,2</b>
Masculin	83,3	81,2	82,0	83,7	80,8
Féminin	91,6	91,2	91,3	95,1	92,9
Principal secteur employeur des enfants					
<b>Rural : Part (en %) de l'emploi agricole</b>					
Masculin	83,0	82,9	81,5	83,3	81,0
Féminin	94,1	94,6	94,6	97,2	94,7
<b>Urbain : Part (en %) de l'emploi non agricole</b>					
Masculin	<b>95,6</b>	<b>93,3</b>	<b>93,7</b>	<b>93,5</b>	<b>93,6</b>
Part dans l'Industrie (y compris BTP)	48,2	47,0	46,2	45,2	41,2
Part dans les services	47,4	46,3	47,5	48,3	52,4
Féminin	<b>87,0</b>	<b>83,3</b>	<b>82,0</b>	<b>79,3</b>	<b>88,9</b>
Part dans l'Industrie (y compris BTP)	55,7	42,2	49,1	47,5	47,9
Part dans les services	31,3	41,1	32,9	31,8	41,0

Source : Haut-Commissariat au Plan : Enquête nationale sur l'emploi.

## LE SOUS-EMPLOI DES ACTIFS OCCUPÉS ADULTES<sup>1</sup>. NATIONAL

Indicateurs	2008	2009	2010	2011	2012
Effectifs (en milliers)	974	1 033	1209	1 106	966
<b>Selon le sexe</b>					
Masculin	841	878	1 035	963	841
Féminin	133	155	174	143	125
Taux de féminisation (en %)	13,6	15,0	14,4	12,9	13,0
<b>Structure (en %)</b>					
<b>Selon l'âge</b>					
15 - 34 ans	66,7	65,9	64,8	65,1	62,7
35 - 44 ans	22,5	21,6	22,3	22,2	23,5
45 ans et plus	10,8	12,6	12,9	12,7	13,8
<b>Selon le diplôme</b>					
Sans diplôme	64,3	64,8	62,7	60,6	59,0
Niveau moyen	26,9	26,0	28,7	30,1	30,4
Niveau supérieur	8,8	9,2	8,6	9,3	10,6
<b>Selon la branche d'activité</b>					
Agriculture, forêt et pêche	40,3	44,8	44,1	42,3	38,7
Industrie	8,0	8,0	8,3	7,8	8,0
B.T.P	16,3	16,1	15,6	16,9	17,7
Services	35,2	31,0	31,8	32,8	35,5
Activité mal désignée	0,2	0,1	0,1	0,1	0,1
<b>Selon le statut</b>					
Salariés	49,7	49,6	48,9	48,4	50,5
Auto-emploi	26,5	24,6	26,0	26,3	27,9
Autres	23,8	25,8	25,0	25,3	21,6

Source : Haut-Commissariat au Plan : Enquête nationale sur l'emploi.

<sup>1</sup> Agés de 15 ans et plus.

## LE SOUS-EMPLOI DES ACTIFS OCCUPÉS ADULTES<sup>1</sup>. URBAIN

Indicateurs	2008	2009	2010	2011	2012
Effectifs (en milliers)	446	446	515	490	457
<b>Selon le sexe</b>					
Masculin	362	363	420	393	369
Féminin	84	83	95	97	88
Taux de féminisation (en %)	18,8	18,7	18,5	19,8	19,3
<b>Structure (en %)</b>					
<b>Selon l'âge</b>					
15 - 34 ans	61,2	59,5	59,0	57,5	55,7
35 - 44 ans	26,9	25,9	26,7	26,9	27,9
45 ans et plus	11,8	14,5	14,2	15,6	16,4
<b>Selon le diplôme</b>					
Sans diplôme	48,8	48,0	46,2	45,8	46,1
Niveau moyen	34,5	32,9	36,4	36,8	34,4
Niveau supérieur	16,7	19,1	17,4	17,4	19,5
<b>Selon la branche d'activité</b>					
Agriculture, forêt et pêche	5,4	5,5	4,8	4,9	5,5
Industrie	13,4	14,9	15,0	13,7	13,3
B.T.P	21,0	21,4	21,3	21,9	20,9
Services	60,0	58,1	58,6	59,3	60,0
Activité mal désignée	0,2	0,1	0,3	0,1	0,2
<b>Selon le statut</b>					
Salariés	66,7	69,7	67,3	66,7	66,4
Auto-emploi	28,6	24,9	27,2	28,4	29,2
Autres	4,7	5,4	5,5	4,9	4,5

Source : Haut-Commissariat au Plan : Enquête nationale sur l'emploi.

<sup>1</sup> Agés de 15 ans et plus.

## LE SOUS-EMPLOI DES ACTIFS OCCUPÉS ADULTES<sup>1</sup>. RURAL

Indicateurs	2008	2009	2010	2011	2012
Effectifs (en milliers)	527	588	693	616	509
<b>Selon le sexe</b>					
Masculin	479	516	615	570	472
Féminin	49	72	78	46	37
Taux de féminisation (en %)	9,2	12,2	11,3	7,5	7,3
<b>Structure (en %)</b>					
<b>Selon l'âge</b>					
15 - 34 ans	71,3	70,7	69,1	71,1	69,0
35 - 44 ans	18,7	18,2	19,0	18,4	19,5
45 ans et plus	10,0	11,1	11,9	10,4	11,5
<b>Selon le diplôme</b>					
Sans diplôme	77,4	77,6	75,0	72,5	70,5
Niveau moyen	20,4	20,8	23,0	24,8	26,8
Niveau supérieur	2,1	1,6	2,0	2,8	2,7
<b>Selon la branche d'activité</b>					
Agriculture, forêt et pêche	69,9	74,7	73,3	72,1	68,5
Industrie	3,5	2,8	3,4	3,2	3,3
B.T.P	12,2	12,0	11,4	13,0	14,7
Services	14,2	10,4	11,9	11,8	13,5
Activité mal désignée	0,1	0,1	0,0	0,0	0,0
<b>Selon le statut</b>					
Salariés	35,3	34,4	35,3	33,8	36,3
Auto-emploi	24,7	24,4	25,1	24,7	26,7
Autres	40,0	41,2	39,6	41,5	37,0

Source : Haut-Commissariat au Plan : Enquête nationale sur l'emploi.

---

<sup>1</sup> Agés de 15 ans et plus.

### TAUX DE SOUS-EMPLOI AU NIVEAU NATIONAL

Indicateurs	2008	2009	2010	2011	2012
Ensemble	9,6	10,1	11,6	10,5	9,2
Masculin	11,3	11,6	13,6	12,4	10,8
Féminin	4,9	5,7	6,2	5,2	4,6
Selon l'âge					
15 - 34 ans	13,5	14,3	16,3	15,1	13,0
35 - 44 ans	9,4	9,5	11,4	10,1	9,2
45 ans et plus	3,5	4,1	4,8	4,3	4,0
Selon le diplôme					
Sans diplôme	9,0	9,8	11,1	9,9	8,6
Niveau moyen	11,8	11,6	14,1	12,9	11,0
Niveau supérieur	8,4	8,5	9,2	9,1	8,7
Selon la branche d'activité					
Agriculture, forêt et pêche	9,4	11,1	12,7	11,2	9,1
Industrie	6,0	6,5	8,0	7,0	6,4
B.T.P	17,5	17,2	18,4	17,7	16,4
Services	9,0	8,3	9,8	9,0	8,3
Selon le statut					
Salariés	10,8	11,2	12,8	11,7	10,6
Auto-emploi	7,9	7,7	9,3	8,3	7,5
Autres	9,4	10,9	12,4	11,4	8,9

Source : Haut-Commissariat au Plan : Enquête nationale sur l'emploi.

## TAUX DE SOUS-EMPLOI EN MILIEU URBAIN

Indicateurs	2008	2009	2010	2011	2012
Ensemble	8,9	8,7	10,0	9,3	8,6
Masculin	9,1	8,9	10,2	9,3	8,6
Féminin	8,1	8,1	9,1	9,4	8,5
<b>Selon l'âge</b>					
15 - 34 ans	12,5	12,2	13,9	12,9	11,9
35 - 44 ans	8,9	8,6	10,1	9,3	8,8
45 ans et plus	3,5	4,1	4,5	4,6	4,3
<b>Selon le diplôme</b>					
Sans diplôme	8,8	8,9	9,9	9,2	8,8
Niveau moyen	9,8	9,0	10,9	10,1	8,7
Niveau supérieur	7,7	8,1	8,5	8,1	8,1
<b>Selon la branche d'activité</b>					
Agriculture, forêt et pêche	8,8	9,5	9,9	9,3	9,3
Industrie	5,7	6,4	7,5	6,5	6,1
B.T.P	16,7	15,8	17,1	16,3	15,1
Services	8,6	8,1	9,3	8,8	8,0
<b>Selon le statut</b>					
Salariés	9,1	9,3	10,4	9,7	8,9
Auto-emploi	8,7	7,3	8,9	8,4	7,8
Autres	8,1	9,9	11,3	10,2	9,2

*Source : Haut-Commissariat au Plan : Enquête nationale sur l'emploi.*



## TAUX DE SOUS-EMPLOI EN MILIEU RURAL

Indicateurs	2008	2009	2010	2011	2012
Ensemble	10,2	11,3	13,2	11,8	9,8
Masculin	13,8	14,7	17,6	16,3	13,5
Féminin	2,9	4,3	4,5	2,7	2,2
<b>Selon l'âge</b>					
15 - 34 ans	14,3	15,9	18,3	16,9	13,8
35 - 44 ans	9,9	10,9	13,2	11,2	9,7
45 ans et plus	3,4	4,1	5,1	4,0	3,6
<b>Selon le diplôme</b>					
Sans diplôme	9,1	10,3	11,8	10,2	8,5
Niveau moyen	16,8	17,8	21,3	18,9	15,8
Niveau supérieur	21,8	16,4	20,6	23,7	15,5
<b>Selon la branche d'activité</b>					
Agriculture, forêt et pêche	9,5	11,2	12,9	11,3	9,0
Industrie	7,0	7,1	10,2	9,4	7,7
B.T.P	18,9	19,4	20,4	19,9	18,6
Services	11,2	9,1	12,2	10,3	9,6
<b>Selon le statut</b>					
Salariés	15,7	16,5	19,5	17,8	15,4
Auto-emploi	7,3	8,1	9,7	8,3	7,3
Autres	9,6	11,0	12,6	11,5	8,9

*Source : Haut-Commissariat au Plan : Enquête nationale sur l'emploi.*

## PROFIL DES CHOMEURS AU NIVEAU NATIONAL

Indicateurs	2008	2009	2010	2011	2012
Nombre de chômeurs (en milliers)	1.078	1.029	1.037	1.028	1.038
Hommes	781	745	744	713	736
Femmes	297	284	293	315	302
Taux de féminisation (en %)	27,5	27,6	28,3	30,6	29,1
Age moyen des chômeurs (en années)	27,8	27,9	28,4	28,1	28,3
Structure des chômeurs (en %) selon					
<b>L'âge</b>					
15 – 34 ans	82,2	81,2	80,1	81,3	81,1
15 – 24 ans	41,7	40,9	38,9	38,6	37,9
25 – 34 ans	40,5	40,3	41,2	42,6	43,1
35 – 44 ans	12,0	12,9	13,2	12,9	12,6
45 ans et plus	5,8	6,0	6,7	5,8	6,3
Total	100,0	100,0	100,0	100,0	100,0
<b>Le niveau du diplôme</b>					
Sans diplôme	31,9	30,6	30,7	27,5	26,9
Niveau moyen	45,2	45,2	45,4	46,0	46,7
Niveau supérieur	22,9	24,2	23,9	26,5	26,4
Total	100,0	100,0	100,0	100,0	100,0
<b>Le niveau scolaire</b>					
Sans niveau	8,0	7,5	7,5	6,5	7,6
Primaire et second. collégial	50,6	50,8	51,1	49,2	50,0
Secondaire qualifiant	23,0	22,3	21,7	24,0	23,3
Supérieur	16,9	17,7	17,5	18,3	18,5
Autres	1,6	1,6	2,2	2,0	0,7
Total	100,0	100,0	100,0	100,0	100,0
Durée moyenne de chômage (en mois)	36,3	33,5	32,3	37,5	36,4
Chefs de ménages parmi les chômeurs (en %)	11,3	11,3	12,7	11,1	12,0
Chômeurs de longue durée (en %)	69,5	66,3	62,8	64,8	65,1
Chômeurs n'ayant jamais travaillé (en %)	54,6	52,8	49,5	51,8	52,3

Source : Haut-Commissariat au Plan : Enquête nationale sur l'emploi.

## PROFIL DES CHOMEURS AU NIVEAU NATIONAL (SUITE)

Indicateurs	2008	2009	2010	2011	2012
<b>Chômeurs selon la cause de chômage (%)</b>					
Arrêt de l'activité de l'établissement, licenciement	27,1	28,8	31,7	29,5	27,3
Cessation d'activité indépendante, saisonnière ou pour raison de revenu	14,8	14,0	14,2	14,7	15,8
Fin d'études ou de formation	41,9	39,9	39,6	41,5	37,5
Arrivée à l'âge de travailler	11,2	11,2	8,4	8,8	12,9
Autres causes	5,0	6,2	6,1	5,5	6,5
<b>Chômeurs ayant déjà travaillé (en %) selon</b>					
<b>Statut professionnel du dernier emploi exercé</b>					
Salarié	84,5	85,9	87,2	87,5	86,5
Non salarié	15,5	14,1	12,8	12,5	13,5
<b>Secteur d'activité du dernier emploi exercé</b>					
Agriculture, forêt et pêche	12,0	12,4	13,7	12,7	13,4
Industrie	22,5	22,4	19,7	20,0	18,6
Bâtiment et travaux publics	20,5	21,1	20,4	21,8	21,8
Services	44,4	44,2	45,7	45,5	45,3
Activité mal désignée	0,6	0,0	0,5	0,0	0,7

Source : Haut-Commissariat au Plan : Enquête nationale sur l'emploi.

## PROFIL DES CHOMEURS EN MILIEU URBAIN

Indicateurs	2008	2009	2010	2011	2012
Nombre de chômeurs (en milliers)	861	815	823	817	824
Hommes	596	560	565	540	555
Femmes	265	255	258	277	269
Taux de féminisation (en %)	30,8	31,3	31,3	34,0	32,6
Age moyen des chômeurs (en années)	28,3	28,4	28,8	28,6	28,7
Structure des chômeurs (en %) selon					
<b>L'âge</b>					
15 – 34 ans	81,4	80,96	79,4	80,3	80,9
15 – 24 ans	37,6	36,6	35,0	34,4	34,0
25 – 34 ans	43,8	44,3	44,4	45,9	46,9
35 – 44 ans	13,0	13,3	14,2	14,0	13,2
45 ans et plus	5,6	5,7	6,4	5,7	5,9
<b>Le niveau de diplôme</b>					
Sans diplôme	26,0	24,6	25,5	22,2	21,6
Niveau moyen	47,6	47,4	47,2	47,3	47,9
Niveau supérieur	26,4	27,9	27,2	30,4	30,6
<b>Le niveau scolaire</b>					
Sans niveau	5,3	4,7	5,5	4,3	4,7
Primaire et secondaire collégial	48,3	48,6	49,0	46,8	47,0
Secondaire qualifiant	25,9	25,6	24,1	26,7	26,6
Supérieur	19,5	20,2	19,9	20,8	21,0
Autres	1,0	0,9	1,5	1,4	0,6
Durée moyenne de chômage (en mois)	39,5	36,5	35,6	41,1	40,3
Chefs de ménages parmi les chômeurs (en %)	10,2	10,1	12,0	10,5	10,3
Chômeurs de longue durée (en %)	73,9	70,3	66,5	69,0	70,3
Chômeurs n'ayant jamais travaillé (en %)	56,6	54,3	51,5	53,8	55,0

Source : Haut-Commissariat au Plan : Enquête nationale sur l'emploi.

## PROFIL DES CHOMEURS EN MILIEU URBAIN (SUITE)

Indicateurs	2008	2009	2010	2011	2012
<b>Chômeurs selon la cause de chômage (%)</b>					
Arrêt de l'activité de l'établissement, licenciement	25,5	27,6	30,1	27,9	25,1
Cessation d'activité indépendante, saisonnière ou pour raison de revenu	14,3	13,9	13,7	14,3	15,3
Fin d'études ou de formation	44,3	42,3	41,9	44,1	40,4
Arrivée à l'âge de travailler	10,6	10,1	8,3	8,2	12,6
Autres causes	5,1	6,2	6,0	5,4	6,7
<b>Chômeurs ayant déjà travaillé (en %) selon</b>					
<b>Statut professionnel du dernier emploi exercé</b>					
Salarié	83,8	85,4	86,3	87,1	85,7
Non salarié	16,2	14,6	13,7	12,9	14,3
<b>Secteur d'activité du dernier emploi exercé</b>					
Agriculture, forêt et pêche	4,6	5,2	5,5	5,1	5,3
Industrie	25,6	25,9	23,2	22,9	22,0
Bâtiments et travaux publics	18,6	18,5	19,2	19,4	18,0
Services	50,6	50,5	51,6	52,6	53,9
Activité mal désignée	0,6	0,0	0,5	0,0	0,9

Source : Haut-Commissariat au Plan : Enquête nationale sur l'emploi.

## PROFIL DES CHOMEURS EN MILIEU RURAL

Indicateurs	2008	2009	2010	2011	2012
Nombre de chômeurs (en milliers)	217	214	214	211	214
Taux de féminisation (en %)	14,7	13,4	16,7	17,7	15,7
Age moyen des chômeurs (en années)	25,9	26,1	26,7	25,9	26,8
Structure des chômeurs (en %) selon :					
<b>L'âge</b>					
15 – 34 ans	85,2	82,1	82,8	84,9	81,6
15 – 24 ans	57,8	57,3	53,9	55,0	53,1
25 – 34 ans	27,3	24,8	29,0	29,9	28,6
35 – 44 ans	8,1	11,2	9,3	8,8	10,5
45 ans et plus	6,7	6,7	7,8	6,2	7,9
<b>Le niveau du diplôme</b>					
Sans diplôme	55,4	53,5	50,7	47,9	47,6
Niveau moyen	35,5	36,6	38,2	40,9	42,1
Niveau supérieur	9,1	9,9	11,1	11,3	10,3
<b>Le niveau scolaire</b>					
Sans niveau	18,6	18,2	15,3	14,7	18,7
Primaire et secondaire collégial	59,4	59,4	59,2	58,8	61,5
Secondaire qualifiant	11,3	10,0	12,5	13,4	10,4
Supérieur	6,7	8,3	8,4	8,5	8,6
Autres	4,0	4,1	4,6	4,6	0,8
Durée moyenne de chômage (en mois)	23,2	22,1	20,0	23,2	21,4
Chefs de ménages parmi les chômeurs (%)	16,5	15,8	15,4	13,3	18,3
Chômeurs de longue durée (en %)	51,7	51,0	48,5	48,6	45,2
Chômeurs n'ayant jamais travaillé (en %)	46,6	47,2	41,5	43,9	41,6

Source : Haut-Commissariat au Plan ; Enquête nationale sur l'emploi.

## PROFIL DES CHOMEURS EN MILIEU RURAL (SUITE)

Indicateurs	2008	2009	2010	2011	2012
<b>Chômeurs selon la cause de chômage (%)</b>					
Arrêt de l'activité de l'établissement, licenciement	33,0	33,3	37,6	35,6	35,9
Cessation d'activité indépendante, saisonnière ou pour raison de revenu	16,5	14,3	15,8	16,2	17,9
Fin d'études ou de formation	32,5	30,6	30,9	31,4	26,5
Arrivée à l'âge de travailler	13,3	15,6	9,1	11,1	13,9
Autres causes	4,7	6,1	6,5	5,6	5,9
<b>Chômeurs ayant déjà travaillé (en %) selon</b>					
<b>Statut professionnel du dernier emploi exercé</b>					
Salarié	86,8	87,7	89,7	88,9	88,7
Non salarié	13,2	12,3	10,3	11,1	11,3
<b>Secteur d'activité du dernier emploi exercé</b>					
Agriculture, forêt et pêche	35,8	36,1	39,7	36,9	37,6
Industrie	12,4	10,7	8,4	10,6	8,8
Bâtiment et travaux publics	26,8	29,7	24,5	29,8	33,3
Services	24,4	23,5	26,8	22,7	20,0
Activités mal désignées	0,7	0,0	0,6	0,0	0,3

Source : Haut-Commissariat au Plan : Enquête nationale sur l'emploi.

### TAUX DE CHOMAGE AU NIVEAU NATIONAL (EN %)

Indicateurs	2008	2009	2010	2011	2012
<b>Selon le sexe</b>					
Ensemble	9,6	9,1	9,1	8,9	9,0
Hommes	9,5	9,0	8,9	8,4	8,7
Femmes	9,8	9,5	9,6	10,2	9,9
<b>Selon l'âge</b>					
15 – 24 ans	18,3	17,9	17,6	17,9	18,6
25 – 34 ans	13,5	12,7	12,8	12,9	13,2
35 – 44 ans	5,2	5,4	5,4	5,2	5,0
45 ans et plus	2,0	1,9	2,1	1,8	1,9
<b>Selon le niveau scolaire</b>					
Sans niveau	2,2	2,1	2,3	2,0	2,0
Primaire et secondaire collégial	11,6	11,1	10,8	10,1	10,3
Secondaire qualifiant	20,8	18,3	17,7	18,7	18,1
Supérieur	19,6	17,8	17,4	18,2	18,1
Autres niveaux	2,9	2,9	3,1	5,0	6,1
<b>Selon le niveau de diplôme</b>					
Sans diplôme	4,7	4,4	4,5	4,0	4,0
Niveau moyen	18,0	16,7	16,0	15,4	15,3
Niveau supérieur	19,5	18,3	18,1	19,4	18,7
<b>Taux de chômage (en %) des CM<sup>1</sup></b>					
Ensemble	2,5	2,4	2,7	2,3	2,4
Hommes	2,3	2,2	2,4	2,1	2,2
Femmes	4,6	4,5	6,1	5,0	4,9

Source : Haut-Commissariat au Plan : Enquête nationale sur l'emploi.

<sup>1</sup> Chefs de ménage.



### TAUX DE CHOMAGE EN MILIEU URBAIN (EN %)

Indicateurs	2008	2009	2010	2011	2012
<b>Selon le sexe</b>					
Ensemble	14,7	13,8	13,7	13,4	13,4
Hommes	13,0	12,1	12,1	11,3	11,5
Femmes	20,3	19,8	19,8	21,2	20,6
<b>Selon l'âge</b>					
15 – 24 ans	31,8	31,8	31,3	32,2	33,5
25 – 34 ans	20,2	19,1	19,1	19,1	19,6
35 – 44 ans	7,7	7,4	7,8	7,4	7,0
45 ans et plus	3,1	2,9	3,2	2,7	2,7
<b>Selon le niveau scolaire</b>					
Sans niveau	4,6	4,0	5,4	3,9	3,5
Primaire et secondaire collégial	15,1	14,7	14,3	13,4	13,5
Secondaire qualifiant	21,6	19,1	18,1	19,1	19,3
Supérieur	19,1	17,1	16,8	17,7	17,4
Autres niveaux	4,0	3,9	4,8	8,2	11,9
<b>Selon le niveau de diplôme</b>					
Sans diplôme	8,3	7,7	8,1	7,0	6,9
Diplôme de niveau moyen	20,6	19,1	18,5	17,8	17,9
Diplôme de niveau supérieur	19,0	17,8	17,5	19,0	18,6
<b>Taux de chômage (en %) des CM<sup>1</sup></b>					
Ensemble	3,2	2,9	3,4	2,8	2,7
Hommes	2,8	2,6	3,0	2,5	2,4
Femmes	7,4	7,4	9,4	7,6	7,3

Source : Haut-Commissariat au Plan : Enquête nationale sur l'emploi.

<sup>1</sup> Chefs de ménage.

### TAUX DE CHOMAGE EN MILIEU RURAL (EN %)

Indicateurs	2008	2009	2010	2011	2012
<b>Selon le sexe</b>					
Ensemble	4,0	4,0	3,9	3,9	4,0
Hommes	5,1	5,0	4,8	4,7	4,9
Femmes	1,8	1,7	2,0	2,1	1,9
<b>Selon l'âge</b>					
15 – 24 ans	8,7	8,7	8,4	8,6	8,9
25 – 34 ans	4,3	3,8	4,4	4,4	4,3
35 – 44 ans	1,7	2,4	2,0	1,8	2,1
45 ans et plus	0,9	0,9	1,0	0,8	1,0
<b>Selon le niveau scolaire</b>					
Sans niveau	1,4	1,4	1,2	1,3	1,4
Primaire et secondaire collégial	6,7	6,3	6,0	5,8	6,1
Secondaire qualifiant	15,5	13,0	14,7	15,7	11,3
Supérieur	28,7	30,1	27,2	25,1	27,8
Autres niveaux	2,2	2,4	2,1	2,9	3,3
<b>Selon le niveau de diplôme</b>					
Sans diplôme	2,6	2,5	2,4	2,3	2,3
Niveau moyen	10,7	10,2	9,8	9,7	9,5
Niveau supérieur	27,6	26,5	26,0	24,7	20,1
<b>Taux de chômage (en %) des CM</b>					
Ensemble	1,5	1,7	1,7	1,4	1,9
Hommes	1,5	1,8	1,6	1,4	1,9
Femmes	1,2	1,0	1,9	1,6	1,9

Source : Haut-Commissariat au Plan : Enquête nationale sur l'emploi.

## CHOMAGE DES DIPLOMES DE NIVEAU SUPERIEUR<sup>1</sup> AU NIVEAU NATIONAL

Indicateurs	2008	2009	2010	2011	2012
Actifs chômeurs DNS <sup>2</sup> (en milliers)	246	249	248	272	273
Part des chômeurs DNS (en%)	22,9	24,2	23,9	26,5	26,3
Taux de féminisation des chômeurs DNS (en%)	50,1	49,0	48,3	52,4	51,9
Structure (en %) des chômeurs DNS selon					
<b>L'âge</b>					
15 – 24 ans	26,4	23,6	23,9	23,6	24,3
25 – 34 ans	59,0	61,0	59,2	60,6	60,1
35 – 44 ans	12,9	13,5	14,1	13,6	12,6
45 ans et plus	1,7	1,9	2,8	2,2	3,0
Total	100,0	100,0	100,0	100,0	100,0
<b>Le type de diplôme</b>					
Baccalauréat	23,3	22,6	22,3	20,5	20,9
Diplômes de techniciens ou cadres moyens	29,4	33,2	37,2	39,8	40,2
Supérieur	47,3	44,2	40,5	39,7	38,9
<i>Facultés</i>	45,1	42,0	38,0	36,9	35,6
<i>Ecoles et Instituts</i>	2,2	2,2	2,5	2,8	3,3
Total	100,0	100,0	100,0	100,0	100,0
Taux de chômage (en %) des DNS selon le diplôme					
Baccalauréat	25,3	21,7	20,4	19,7	19,2
Diplômes de techniciens ou cadres moyens	15,1	16,2	17,7	20,0	19,4
Supérieur	20,8	18,5	17,3	18,7	17,8
<i>Facultés</i>	27,6	24,1	22,3	23,4	22,7
<i>Ecoles et Instituts</i>	3,4	3,4	3,9	5,0	5,4

Source : Haut-Commissariat au Plan ; Enquête nationale sur l'emploi.

<sup>1</sup> Niveau supérieur : Baccalauréats, diplômes de cadres moyens et diplômes de formation supérieure (facultés, grandes écoles et instituts).

<sup>2</sup> DNS : Diplômés de niveau supérieur.

## TAUX DE CHOMAGE DES DIPLOMES DE NIVEAU SUPERIEUR<sup>1</sup> AU NIVEAU NATIONAL

Indicateurs	2008	2009	2010	2011	2012
<b>Masculin</b>					
Baccalauréat	20,6	17,6	17,7	15,3	13,1
Diplômes de techniciens ou cadres moyens	11,6	13,0	14,5	16,3	16,1
Supérieur	15,1	13,6	12,2	12,1	12,5
<i>Facultés</i>	21,0	18,2	15,9	15,7	16,1
<i>Ecoles et Instituts</i>	1,8	2,4	3,4	2,9	4,4
<b>Total</b>	<b>14,9</b>	<b>14,2</b>	<b>14,3</b>	<b>14,4</b>	<b>14,0</b>
<b>Féminin</b>					
Baccalauréat	37,4	31,8	27,3	30,1	33,5
Diplômes de techniciens ou cadres moyens	21,5	22,0	23,2	26,3	24,7
Supérieur	30,8	27,4	26,5	29,9	27,5
<i>Facultés</i>	38,0	33,9	32,8	35,4	33,3
<i>Ecoles et Instituts</i>	7,1	5,8	5,0	9,9	7,9
<b>Total</b>	<b>28,1</b>	<b>26,0</b>	<b>25,3</b>	<b>28,5</b>	<b>27,4</b>
<b>Ensemble</b>					
Baccalauréat	25,3	21,7	20,4	19,7	19,2
Diplômes de techniciens ou cadres moyens	15,1	16,2	17,7	20,0	19,4
Supérieur	20,8	18,5	17,3	18,7	17,8
<i>Facultés</i>	27,6	24,1	22,3	23,4	22,7
<i>Ecoles et Instituts</i>	3,4	3,4	3,9	5,0	5,4
<b>Total</b>	<b>19,5</b>	<b>18,3</b>	<b>18,1</b>	<b>19,4</b>	<b>18,7</b>

Source : Haut-Commissariat au Plan : Enquête nationale sur l'emploi.

<sup>1</sup> Niveau supérieur : Baccalauréats, diplômes de cadres moyens et diplômes de formation supérieure (facultés, grandes écoles et instituts).

## CHÔMAGE DES DIPLOMES DE NIVEAU SUPERIEUR<sup>1</sup> EN MILIEU URBAIN

Indicateurs	2008	2009	2010	2011	2012
Actifs chômeurs DNS <sup>2</sup> (en milliers)	227	228	224	249	251
Part des chômeurs DNS (en%)	26,4	27,9	27,2	30,4	30,5
Taux de féminisation des chômeurs DNS (en%)	51,8	50,2	49,5	53,5	53,8
Structure (en %) des chômeurs DNS selon					
<b>L'âge</b>					
15 – 24 ans	25,7	23,1	22,7	22,8	23,9
25 – 34 ans	59,0	61,5	59,6	60,9	60,1
35 – 44 ans	13,6	13,3	15,0	14,0	12,9
45 ans et plus	1,8	2,0	2,7	2,3	3,1
Total	100,0	100,0	100,0	100,0	100,0
<b>Le type de diplôme</b>					
Baccalauréat	22,3	22,4	22,3	20,3	20,4
Diplômes de techniciens ou cadres moyens	30,6	34,9	37,7	40,8	41,3
Supérieur	47,1	42,8	40,0	38,9	38,3
<i>Facultés</i>	44,7	40,5	37,3	35,8	34,8
<i>Ecoles et Instituts</i>	2,4	2,3	2,7	3,0	3,5
Total	100,0	100,0	100,0	100,0	100,0
Taux de chômage (en %) des DNS selon le diplôme					
Baccalauréat	24,5	21,7	20,5	19,9	20,2
Diplômes de techniciens ou cadres moyens	15,3	16,4	17,3	20,0	19,5
Supérieur	20,0	17,3	16,4	17,7	17,0
<i>Facultés</i>	26,8	22,7	21,3	22,5	21,9
<i>Ecoles et Instituts</i>	3,5	3,3	3,9	5,0	5,3

Source : Haut-Commissariat au Plan : Enquête nationale sur l'emploi.

<sup>1</sup> Baccalauréats, diplômes de cadres moyens et diplômes de formation supérieure (facultés, grandes écoles et instituts).

<sup>2</sup> DNS : Diplômés de niveau supérieur

## TAUX DE CHOMAGE DES DIPLOMES DE NIVEAU SUPERIEUR EN MILIEU URBAIN

Indicateurs	2008	2009	2010	2011	2012
<b>Masculin</b>					
Baccalauréat	19,5	17,5	17,7	15,9	13,7
Diplômes de techniciens ou cadres moyens	11,9	13,2	14,0	16,2	16,3
Supérieur	14,0	12,3	11,4	11,0	11,4
<i>Facultés</i>	19,7	16,7	15,0	14,5	14,9
<i>Ecoles et Instituts</i>	1,9	2,2	3,4	2,9	4,3
<b>Total</b>	<b>14,3</b>	<b>13,7</b>	<b>13,7</b>	<b>14,0</b>	<b>13,7</b>
<b>Féminin</b>					
Baccalauréat	36,5	31,2	27,1	28,7	33,4
Diplômes de techniciens ou cadres moyens	21,2	22,0	22,7	25,9	24,5
Supérieur	30,1	26,0	25,1	28,7	26,7
<i>Facultés</i>	37,3	32,3	31,2	34,1	32,4
<i>Ecoles et Instituts</i>	7,1	5,7	5,1	9,9	7,9
<b>Total</b>	<b>27,5</b>	<b>25,2</b>	<b>24,4</b>	<b>27,6</b>	<b>26,9</b>
<b>Ensemble</b>					
Baccalauréat	24,5	21,7	20,5	19,9	20,2
Diplômes de techniciens ou cadres moyens	15,3	16,4	17,3	20,0	19,5
Supérieur	20,0	17,3	16,4	17,7	17,0
<i>Facultés</i>	26,8	22,7	21,3	22,5	21,9
<i>Ecoles et Instituts</i>	3,5	3,3	3,9	5,0	5,3
<b>Total</b>	<b>19,0</b>	<b>17,8</b>	<b>17,5</b>	<b>19,0</b>	<b>18,6</b>

Source : Haut-Commissariat au Plan : Enquête nationale sur l'emploi.

## TAUX D'ACTIVITE ET TAUX DE CHOMAGE REGIONAUX.NATIONAL

Régions	Taux d'activité(%)		Taux de chômage(%)	
	2011	2012	2011	2012
Oued -Ed-dahab-Lagouira ; Laâyoune- Boujdour-Sakia-El Hamra ; Guelmim-Es- Semara	41,8	42,9	15,2	15,3
Souss-Massa-Drâa	50,8	48,8	6,5	6,2
Gharb-Chrarda-Beni Hssen	58,3	56,0	9,5	10,4
Chaouia-Ouardigha	58,4	57,9	5,9	7,0
Marrakech-Tensift- Al Haouz	54,2	52,7	4,5	5,9
Oriental	44,7	45,5	17,7	15,7
Grand Casablanca	45,7	44,3	10,1	10,4
Rabat-Salé-Zemmour-Zaër	44,1	45,6	12,8	9,8
Doukkala-Abda	62,2	59,3	8,5	8,9
Tadla-Azilal	48,1	46,4	7,1	7,3
Meknès-Tafilalet	43,1	43,1	10,4	9,9
Fès-Boulemane	45,7	43,5	5,5	6,2
Taza-Al Hoceima-Taounate	50,8	50,9	6,9	6,3
Tanger-Tétouan	42,5	43,9	9,7	11,2
<b>Total</b>	<b>49,2</b>	<b>48,4</b>	<b>8,9</b>	<b>9,0</b>

Source : Haut-Commissariat au Plan : Enquête nationale sur l'emploi.

### TAUX D'ACTIVITE ET TAUX DE CHOMAGE REGIONAUX.URBAIN

Régions	Taux d'activité(%)		Taux de chômage(%)	
	2011	2012	2011	2012
Oued -Ed-dahab-Lagouira ; Laâyoune- Boujdour-Sakia-El Hamra ; Guelmim-Es- Semara	42,4	43,1	17,1	18,4
Souss-Massa-Drâa	42,8	42,6	12,5	11,7
Gharb-Chrarda-Beni Hssen	46,2	45,6	17,2	16,8
Chaouia-Ouardigha	46,1	45,8	13,4	15,0
Marrakech-Tensift- Al Haouz	45,9	45,0	9,7	12,1
Oriental	42,6	42,8	19,6	17,9
Grand Casablanca	45,5	44,0	10,2	10,6
Rabat-Salé-Zemmour-Zaër	42,5	43,2	14,7	11,0
Doukkala-Abda	48,6	47,2	21,8	22,2
Tadla-Azilal	40,0	37,4	13,1	13,0
Meknès-Tafilalet	37,7	38,0	15,5	14,7
Fès-Boulemane	42,2	39,5	7,1	8,1
Taza-Al Hoceima-Taounate	37,3	40,1	15,9	15,3
Tanger-Tétouan	41,2	41,1	13,0	15,5
<b>Total</b>	<b>43,3</b>	<b>42,8</b>	<b>13,4</b>	<b>13,4</b>

Source : Haut-Commissariat au Plan : Enquête nationale sur l'emploi.



### TAUX D'ACTIVITE ET TAUX DE CHOMAGE REGIONAUX.RURAL

Région	Taux d'activité(%)		Taux de chômage(%)	
	2011	2012	2011	2012
Oued -Ed-dahab-Lagouira ; Laâyoune- Boujdour-Sakia-El Hamra ; Guelmim-Es- Semara	40,0	42,4	8,9	5,7
Souss-Massa-Drâa	57,5	53,9	2,7	2,6
Gharb-Chrarda-Beni Hssen	69,2	65,3	4,9	6,4
Chaouia-Ouardigha	69,5	69,2	1,4	1,9
Marrakech-Tensift- Al Haouz	61,1	59,2	1,2	2,0
Oriental	48,8	50,7	14,6	12,1
Grand Casablanca	49,2	47,5	8,1	7,2
Rabat-Salé-Zemmour-Zaër	52,5	58,2	4,7	4,9
Doukkala-Abda	71,8	68,1	2,2	2,2
Tadla-Azilal	53,8	52,8	4,1	4,5
Meknès-Tafilalet	51,1	51,0	4,9	4,3
Fès-Boulemane	56,7	56,1	1,9	2,0
Taza-Al Hoceima-Taounate	55,6	54,7	4,8	4,0
Tanger-Tétouan	44,5	48,6	4,5	4,9
<b>Total</b>	<b>57,9</b>	<b>57,0</b>	<b>3,9</b>	<b>4,0</b>

Source : Haut-Commissariat au Plan : Enquête nationale sur l'emploi.



## ALPHABÉTISATION ET ÉDUCATION

### Liste des tableaux

Taux d'alphabétisation selon le sexe et le milieu de résidence	149
Taux d'alphabétisation (en %) de la population âgée de 15 ans et plus selon le sexe et l'âge	150
Effectifs des inscrits aux programmes d'alphabétisation, centres et formateurs selon le secteur	152
Inscrits aux programmes d'alphabétisation selon les programmes d'intervention	153
Inscrits aux programmes d'alphabétisation selon la région	153
Inscrits aux programmes d'alphabétisation selon le sexe et la région	154
Données globales relatives à l'éducation	155
Indicateurs relatifs au budget de l'enseignement	156
Autres agrégats relatifs à l'éducation	156
Enseignement préscolaire	157
Enseignement primaire	158
Enseignement secondaire collégial	161
Enseignement secondaire qualifiant	164
Enseignement supérieur	167
Formation professionnelle	167
Effectifs en formation professionnelle par secteur de formation et le niveau dans le secteur Public	168
Effectifs en formation professionnelle selon le niveau et la région	168
Part des effectifs en formation professionnelle dans le secteur privé selon le niveau et la région	169
Effectifs des lauréats de la formation professionnelle selon le secteur	169



**TAUX D'ALPHABETISATION SELON LE SEXE ET LE MILIEU DE  
RESIDENCE (EN %)**

Indicateurs (en %)	1994	2004	2009	2010	2012
De la population âgée de 10 ans et plus					
<b>Ensemble</b>	<b>45,3</b>	<b>57,0</b>	<b>60,3</b>	<b>61,9</b>	<b>63,3</b>
Femmes	32,6	45,3	49,2	51,2	52,4
Hommes	58,6	69,2	71,9	73,1	74,7
<b>Urbain</b>	<b>63,1</b>	<b>70,6</b>	<b>71,6</b>	<b>72,8</b>	<b>73,1</b>
Femmes	51,4	60,5	62,1	63,8	63,9
Hommes	75,3	81,2	81,6	82,3	82,8
<b>Rural</b>	<b>24,9</b>	<b>39,5</b>	<b>44,4</b>	<b>46,3</b>	<b>48,8</b>
Femmes	10,9	25,5	31,0	33,1	35,3
Hommes	39,4	54,0	58,4	60,0	62,9
Indicateurs (en %)	1994	2004	2007	2008	2009
De la population âgée de 15 ans et plus					
<b>Ensemble</b>	<b>41,6</b>	<b>52,3</b>	<b>54,3</b>	<b>55,1</b>	<b>56,1</b>
Femmes	28,7	39,6	41,8	42,6	43,9
Hommes	55,2	65,6	67,4	68,4	68,9
Urbain	59,9	67,0	67,7	68,0	68,5
Rural	20,7	32,5	35,4	36,7	38,0

Sources : Haut-Commissariat au Plan : RGPH 1994 et 2004 et Enquête nationale sur l'emploi.

**TAUX D'ALPHABETISATION DE LA POPULATION AGEE DE 15 ANS  
ET PLUS SELON LE SEXE ET L'AGE (EN %)**

<b>Indicateurs</b>	<b>2004</b>	<b>2006</b>	<b>2007</b>	<b>2008</b>	<b>2009</b>
15 à 24 ans	70,9	74,4	76,0	77,9	79,5
Femmes	60,4	65,0	67,5	69,9	72,1
Hommes	81,6	83,9	84,4	85,8	86,7
25 à 49 ans	51,5	53,5	53,9	54,6	55,6
Femmes	37,2	39,9	40,1	40,7	42,2
Hommes	66,9	68,3	69,0	69,9	70,4
50 ans et plus	22,6	27,4	27,4	28,2	29,0
Femmes	9,1	12,6	12,8	13,4	14,3
Hommes	35,9	42,2	42,2	43,4	44,1

*Sources : Haut-Commissariat au Plan. : RGPH 2004 et Enquête nationale sur l'emploi.*

**TAUX D'ALPHABETISATION DE LA POPULATION AGEE DE 10 ANS  
ET PLUS SELON L'AGE ET LE SEXE (EN %)**

<b>Indicateurs</b>	<b>2004</b>	<b>2008</b>	<b>2009</b>	<b>2010</b>	<b>2012</b>
Moins de 15 ans	82,8	89,5	90,2	91,9	94,4
Femmes	79,0	87,1	88,4	90,5	93,3
Hommes	86,6	91,8	92,1	93,2	95,4
15-24 ans	70,9	77,9	79,5	81,7	84,6
Femmes	60,4	69,9	72,2	75,0	79,0
Hommes	81,6	85,8	86,7	88,2	90,1
25-34 ans	60,5	61,3	61,8	63,2	64,7
Femmes	46,7	48,1	49,5	51,6	53,0
Hommes	75,1	75,6	75,3	75,9	77,4
35-44 ans	45,3	51,3	53,4	55,1	56,1
Femmes	30,7	37,1	39,5	41,3	42,1
Hommes	60,9	67,1	68,9	70,6	72,2
45 ans et plus	26,1	31,6	32,3	34,5	36,4
Femmes	12,4	16,8	17,7	20,3	21,8
Hommes	40,1	47,1	47,7	49,7	52,1

*Sources : Haut-Commissariat au Plan. : RGPH 2004 et Enquête nationale sur l'emploi*

**EFFECTIFS DES INSCRITS AUX PROGRAMMES  
D'ALPHABETISATION 2010-2011, SELON LE SECTEUR ET  
MILIEU DE RESIDENCE**

Organisme	Urbain		Rural	
	Femmes	Hommes	Femmes	Hommes
<b>Programme général</b>	<b>146 901</b>	<b>30 985</b>	<b>98 535</b>	<b>34 899</b>
<b>Opérateurs publics</b>				
Entraide nationale	20 076	195	14 184	412
Jeunesse et sport	9 911	880	4 324	380
Affaires islamiques et Habous	109 008	14 993	65 849	21 350
Agriculture	241	64	7 598	3 588
Pêche maritime	1 568	4 952	1 528	1 585
Justice	457	2 934	12	578
Forces armées royales	198	372	210	1 752
Forces auxiliaires	208	279	30	0
Artisanat	3 670	3 503	2 882	2 956
Ministère de l'intérieur	1 564	2 813	1 918	2 298
<b>Total secteur public</b>	<b>146 901</b>	<b>30 985</b>	<b>98 535</b>	<b>34 899</b>
<b>ONG</b>				
ONG conventionnées	127 344	7 578	126 938	22 692
INDH	2 574	965	3 806	1 433
Programmes de réparation communautaire	3 784	0	8 934	991
ONG non conventionnées	13 622	3 537	13 701	1 665
<b>Total ONG</b>	<b>147 324</b>	<b>12 080</b>	<b>153 379</b>	<b>26 781</b>
<b>Entreprises</b>	<b>857</b>	<b>249</b>	<b>489</b>	<b>110</b>
<b>Total</b>	<b>311 653</b>	<b>44 450</b>	<b>275 435</b>	<b>70 581</b>

*Source: Ministère de l'Education Nationale et de la Formation Professionnelle, Département de l'alphabétisation et de l'éducation non formelle.*



**INSCRITS AUX PROGRAMMES D'ALPHABETISATION PAR  
PROGRAMME D'INTERVENTION**

Programmes	2008/09	2009/10	2010/11	2011/12	2012/13
Programme général	81 265	70 087	49 530	...	...
Opérateurs publics	286 790	294 057	311 320	...	...
ONG	285 124	338 940	339 564	...	...
Entreprises	3128	3310	1 705	...	...
<b>Total</b>	<b>656 307</b>	<b>706 394</b>	<b>702 119</b>	<b>735 062</b>	<b>769 402</b>

*Source: Ministère de l'Education Nationale et de la Formation Professionnelle, Département de l'alphabétisation et de l'éducation non formelle.*

**INSCRITS AUX PROGRAMMES D'ALPHABETISATION SELON  
LA REGION**

Région	2008-09	2009-10	2010-11	2011-12	2012-13
Oued Ed-Dahab-Lagouira	7785	104100	6 696	7 438	3 288
Laayoune-Boujdour-Sakia El Hamra	6828	69055	8 555	8 403	9 892
Guelmim-Es-semara	19378	63620	24 790	25 203	26 269
Souss-Massa-Drâa	97352	61228	112 226	123 318	128 493
Gharb-Chrarda- Beni Hssen	31405	56100	41 880	31 160	37 905
Chaouia-Ouardigha	21488	53472	28 080	35 584	39 834
Marrakech- Tensift- Al Haouz	61336	52276	53 993	56 573	58 763
Oriental	42644	41831	67 196	65 904	75 445
Grand Casablanca	54371	39852	50 098	46 730	47 233
Rabat- Salé-Zemmour -Zaer	62118	36543	40 567	34 019	33 907
Doukkala-Abda	35440	34183	36 920	45 905	46 188
Tadla-Azilal	39630	30085	39 258	38 177	45 729
Meknès -Tafilalet	47101	25927	57 728	60 974	64 374
Fès-Boulemane	25468	21297	28 072	32 281	31 801
Taza- Al Hoceima-Taounate	33836	9276	45 199	55 385	57 334
Tanger- Tétouan	43595	7549	60 861	68 008	62 947
<b>National</b>	<b>629748</b>	<b>706 394</b>	<b>702 119</b>	<b>735 062</b>	<b>769 402</b>

*Source: Ministère de l'Education Nationale et de la Formation Professionnelle, Département de l'alphabétisation et de l'éducation non formelle.*

**INSCRITS AUX PROGRAMMES D'ALPHABETISATION EN 2010/2011  
SELON LE SEXE ET LA REGION**

Régions	Femmes	Taux (%)	Hommes	Taux (%)	Total	Part (%)
Oued Ed-Dahab-Lagouira	4 687	70,0	2009	30,0	6 696	1,0
Laâyoune Boujdour Essakia El Hamra	7 181	83,9	1 374	16,1	8 555	1,2
Guelmim Es-Semara	22 498	90,8	2 292	9,2	24 790	3,5
Souss- Massa- Drâa	104 279	92,9	7 947	7,1	112226	16,0
Gharb-Chrarda-Beni Hssen	22 444	53,6	19 436	46,4	41 880	6,0
Chaouia- Ouardigha	21 603	76,9	6 477	23,1	28 080	4,0
Marrakech –Tensift- Al Haouz	43 632	80,8	10 361	19,2	53 993	7,7
Oriental	58 523	87,1	8 673	12,9	67 196	9,5
Grand Casablanca	45 451	90,7	4 647	9,3	50 098	7,1
Rabat –Salé- Zemmour- Zaer	31 111	53,6	9 456	23,3	40 567	5,8
Doukkala- Abda	31 689	85,8	5 231	14,2	36 920	5,3
Tadla Azilal	32 121	76,7	7 137	18,2	39 258	5,6
Meknès -Tafilalet	49 640	86,0	8 088	14,0	57 728	8,2
Fès-Boulemane	22 680	80,8	5 392	19,2	28 072	4,0
Taza-Al Hoceima-Taounate	39 101	86,5	6 098	13,5	45 199	6,4
Tanger- Tétouan	50 448	82,9	10 413	17,1	60 861	8,7
<b>Total</b>	<b>587 088</b>	<b>83,6</b>	<b>115 031</b>	<b>16,4</b>	<b>702 119</b>	<b>100,0</b>

*Source: Ministère de l'Éducation Nationale et de la Formation Professionnelle, Département de l'alphabétisation et de l'éducation non formelle).*

## DONNEES GLOBALES RELATIVES AUX EFFECTIFS DES SCOLARISES PAR NIVEAU

Année scolaire	2006-2007	2007-2008	2008-2009	2009-2010	2010-2011	2011-2012	2012-2013
<b>Indicateur</b>							
Scolarisés tous cycles confondus	7 245 670	7 259 451	7 414 112	7 543 239	7 813 906	7 952 026	8 133 514 <sup>A</sup>
<i>Dont, dans le secteur privé</i>	1 197 968	1 184 320	1 258 353	1 308 028	1 425 808	1 433 949	1 438 165
<i>Dont, sont de sexe féminin <sup>B</sup></i>	45,7	46,0	46,2	46,4	46,2	46,4	46,5
<b>Scolarisé selon le cycle (effectif)</b>							
Enseignement préscolaire	705 753	669 365	721 835	673 759	740 196	682 701	685 307
Enseignement Primaire	3 939 177	3 878 640	3 863 838	3 945 201	4 001 313	4 016 934	4 021 052
Enseignement Secondaire collégial	1 404 175	1 438 102	1 447 354	1 433 089	1 456 849	1 488 659	1 571 227
Enseignement Secondaire qualifiant	681 369	713 633	784 935	861 516	921 527	960 503	983 515
Enseignement supérieur	312 342	335 476	344 543	366 686	421 795	509 782	609 242
Formation professionnelle	202 854	224 235	251 607	262 988	272 226	293 447	301 091

Source : Ministère de l'éducation nationale et de la formation professionnelle, Ministère de l'Enseignement Supérieur, de la Recherche Scientifique et de la Formation des Cadres.

**A** : Total sans compter les scolarisés du niveau supérieur du secteur privé pour lesquels les données ne sont pas disponibles pour cette année.

**B** : cette proportion ne tient pas compte de la formation professionnelle et du niveau supérieur pour lesquels les données ventilées par sexe ne sont pas disponibles pour toutes ces années scolaires.

### AUTRES AGREGATS RELATIFS A L'EDUCATION

Indicateurs	2008	2009	2010	2011	2012
IPC <sup>1</sup> relatif à l'enseignement					
Préscolaire et primaire	106,3	114,8	119,8	123,6	129,4
<i>Variation annuelle (en %)</i>	4,3	8,0	4,4	3,2	4,7
Secondaire	103,1	105,6	110,9	121,4	127,1
<i>Variation annuelle (en %)</i>	1,8	2,4	5,0	9,5	4,7
Post Secondaire	100,8	102,0	104	107,7	110,1
<i>Variation annuelle (en %)</i>	0,6	1,2	2,0	3,6	2,2
Supérieur	105,7	107,3	112,8	119,7	122,2
<i>Variation annuelle (en %)</i>	3,4	1,5	5,1	6,1	2,1
Non défini par niveau	100,0	100,3	101,8	104	105,0
<i>Variation annuelle (en %)</i>	0,0	0,3	1,5	2,2	1,0
<b>Ensemble</b>	<b>104,8</b>	<b>110,5</b>	<b>115</b>	<b>119,7</b>	<b>124,3</b>
<b><i>Variation annuelle (en %)</i></b>	<b>3,3</b>	<b>5,4</b>	<b>4,1</b>	<b>4,1</b>	<b>3,8</b>

Sources: Trésorerie générale et HCP

### EVOLUTION DU BUDGET DU SECTEUR DE L'ENSEIGNEMENT

Indicateurs	2009	2010	2011	2012	2013
Budget de fonctionnement	33.943	35.967	36.834	39.232	39.609
Budget d'investissement	5.843	12785	14984	9.000	5.311
<b>Total du budget</b>	<b>39.786</b>	<b>48.752</b>	<b>51.818</b>	<b>48.232</b>	<b>44.920</b>
Part du budget de l'Etat	27,2	30,1	31,0	26,8	24,0

Sources: Ministère de l'Economie et des finances-loi de finance

<sup>1</sup> Indice des prix à la consommation (Base 100 en 2006).

## ENSEIGNEMENT PRESCOLAIRE

Indicateurs	2008/ 2009	2009/ 2010 <sup>R</sup>	2010/ 2011	2011/ 2012	2012/ 2013
Effectif des scolarisés en préscolaire (en milliers)					
Ensemble	722	674	740	683	685
Garçons	416	390	438	392	391
Filles	306	284	302	290	294
Répartition par type d'enseignement (en %)					
Ecoles coraniques	61,7	66,5	66,7	66,1	64,9
Préscolaire moderne	38,3	33,5	33,3	33,9	35,1
Rapport élèves / classe <sup>1</sup>	20,5	17,9	18,0	18,1	17,6
Taux d'encadrement <sup>2</sup>					
Ecoles coraniques	18	17	18	18	18
Préscolaire moderne	36	22	25	18	19
Taux brut de scolarisation au préscolaire (en %)					
National	63,1	59,4	64,5	59,5	59,7
Urbain	82,9	77,8	88,3	78,0	77,1
Rural	41,4	39,3	38,4	38,5	39,4

*Source: Ministère de l'Education Nationale et de la Formation Professionnelle.*

<sup>1</sup> Préscolaire moderne.

<sup>2</sup> Nombre d'élèves par enseignant.

## ENSEIGNEMENT PRIMAIRE<sup>1</sup>

Indicateurs	2008/ 2009	2009/ 2010	2010/ 2011	2011/ 2012	2012/ 2013
<b>Effectif des scolarisés en primaire(en milliers)</b>					
Ensemble	3.864	3.945	4.001	4.017	4.021
Garçons	2.047	2.081	2.104	2.106	2.106
Filles	1.817	1.864	1.897	1.911	1.915
<b>Part du milieu rural (en%)</b>	<b>49,5</b>	<b>48,9</b>	<b>47,9</b>	<b>47,8</b>	<b>48,0</b>
<b>Part dans le secteur privé (en %)</b>	<b>9,6</b>	<b>10 ,8</b>	<b>11,8</b>	<b>12,9</b>	<b>13,6</b>
<b>Nouveaux inscrits en première année<sup>2</sup> (en milliers)</b>					
Garçons	276	280	275	265	263
Filles	268	267	264	254	254
<b>Part des inscrits en milieu rural (en %)</b>	<b>59,4</b>	<b>58 ,6</b>	<b>57,5</b>	<b>57,2</b>	<b>56,7</b>
<b>Taux de redoublement (en %)</b>					
Ensemble	11,4	10,7	8,3	7,3	9 ,2
Garçons	13,4	12,6	9,9	8,8	11,1
Filles	9,2	8,7	6,5	5,7	7,2
<b>Personnel enseignant</b>					
Ensemble	144722	150364	151477	155481	154754
Hommes	71.486	75.144	74.202	74.583	71.170
Femmes	73.236	75.223	77.275	80.898	83.584
<b>Taux d'encadrement</b>	<b>27</b>	<b>26</b>	<b>26</b>	<b>26</b>	<b>26</b>
<b>Rapport élèves / classe</b>	<b>27</b>	<b>28</b>	<b>28</b>	<b>28</b>	<b>28</b>
<b>Taux de passage au collégial (en %)</b>	<b>83,5</b>	<b>78,7</b>	<b>79,5</b>	<b>75,8</b>	<b>83,0</b>

Source: Ministère de l'Education Nationale et de la Formation Professionnelle.

<sup>1</sup> Ex premier cycle de l'enseignement fondamental.

<sup>2</sup> Secteur public

### ENSEIGNEMENT PRIMAIRE(SUITE)

Indicateurs	2008/ 2009	2009/ 2010	2010/ 2011	2011/ 2012	2012/ 2013
Encombrement des classes en primaire (en%)					
Part des classes ayant 41 élèves et plus	7,3	7,5	7,9	8,3	6,8
Part des classes ayant 45 élèves et plus	2,7	2,6	2,9	2,7	2,1
Taux d'achèvement					
Avec redoublement en %	75,8	82,5	86,5	86,2	90,2
Sans redoublement en %	39,9	44,7	53,7	56,9	52,7
Taux moyen d'abandon	4,6	3,3	3,1	3,2	1,9

Source: Ministère de l'Éducation Nationale et de la Formation Professionnelle

## ENSEIGNEMENT PRIMAIRE (SUITE)

Indicateurs	2008/ 2009 <sup>R</sup>	2009/ 2010 <sup>R</sup>	2010/ 2011 <sup>R</sup>	2011/ 2012	2012/ 2013
Taux brut de scolarisation (en %)					
<b>Urbain</b>					
Garçons	113,0	114,5	115,3	115,9	116,0
Filles	107,5	109,1	109,4	110,2	109,7
Total	110,3	111,9	112,4	113,1	112,9
<b>Rural</b>					
Garçons	112,4	116,7	121,1	122,3	123,6
Filles	99,6	105,7	111,8	114,8	117,5
Total	106,2	111,3	116,6	118,7	120,6
<b>Ensemble</b>					
Garçons	112,7	115,6	118,1	118,9	119,5
Filles	103,7	107,5	110,5	112,3	113,2
Total	108,3	111,6	114,4	115,7	116,5
Taux net de scolarisation (en %)					
<b>Urbain</b>					
Garçons	94,8	97,1	98,7	98,9	100,2
Filles	94,0	96,2	97,2	97,3	98,2
Total	94,4	96,7	97,9	98,1	99,2
<b>Rural</b>					
Garçons	88,9	92,7	95,6	95,5	97,6
Filles	83,8	88,9	93,1	94,4	97,2
Total	86,4	90,8	94,4	94,9	97,4
<b>Ensemble</b>					
Garçons	91,9	95,0	97,2	97,3	99,0
Filles	89,1	92,7	95,3	96,0	97,8
Total	90,5	93,9	96,3	96,6	98,4

Source : Ministère de l'Éducation Nationale et de la Formation Professionnelle.



## ENSEIGNEMENT SECONDAIRE COLLEGIAL<sup>1</sup>

Indicateurs	2008/ 2009	2009/ 2010	2010/ 2011	2011/ 2012	2012/ 2013
Effectif scolarisé en secondaire collégial (en milliers)					
Ensemble	1.447	1.433	1.457	1.489	1.571
Garçons	806	799	815	835	875
Filles	641	634	642	654	697
<b>Part du milieu rural (en %)</b>	<b>24,7</b>	<b>24,9</b>	<b>25,3</b>	<b>26,0</b>	<b>27,0</b>
<b>Part dans le secteur privé (en %)</b>	<b>5,2</b>	<b>5,9</b>	<b>6,6</b>	<b>7,2</b>	<b>7,5</b>
Taux de redoublement					
Ensemble	14,6	15,5	15,2	15,7	14,8
Garçons	17,3	18,5	18,3	19,0	18,3
Filles	11,1	11,6	11,3	11,5	10,3
Taux de passage au secondaire qualifiant <sup>R</sup>	51,2	51,8	53,2	55,4	54,8
Personnel enseignant					
Ensemble	66.679	70.614	73.343	75.755	75.398
Hommes	40.697	44.833	46.377	47.629	46.453
Femmes	25.982	25.781	26.966	28.126	28.945
<b>Taux d'encadrement<sup>R</sup></b>	<b>22</b>	<b>20</b>	<b>20</b>	<b>20</b>	<b>21</b>
Rapport élèves / classe	35	35	35	35	37
Part des élèves internes <sup>*</sup> (en %)	2,5	2,6	3,0	3,2	3,2

*Source: Ministère de l'Éducation Nationale et de la Formation Professionnelle.*

*NB : \* Ces indicateurs sont relatifs au secteur public.*

<sup>1</sup> Ex deuxième cycle de l'enseignement fondamental.

## ENSEIGNEMENT SECONDAIRE COLLEGIAL (SUITE)

Indicateurs	2008/ 2009	2009/ 2010	2010/ 2011	2011/ 2012	2012/ 2013
Encombrement des classes en primaire (en%)					
Part des classes avec 41 élèves et plus	16,5	13,7	14,4	17,0	27,0
Part des classes avec 45 élèves et plus	3,8	2,7	3,0	3,3	6,3
Taux d'achèvement					
Avec redoublement en %	51,8	57,0	64,6	65,3	70,6
Sans redoublement en %	22,2	25,0	32,6	35,1	32,7
Taux moyen d'abandon	13,1	12,9	10,8	10,4	9,3

*Source: Ministère de l'Éducation Nationale et de la Formation Professionnelle*

## ENSEIGNEMENT SECONDAIRE COLLEGIAL (SUITE)

Indicateurs	2008/ 2009 <sup>R</sup>	2009/ 2010 <sup>R</sup>	2010/ 2011 <sup>R</sup>	2011/ 2012	2012/ 2013
<b>Taux brut de scolarisation (en %)</b>					
<b>Urbain</b>					
Garçons	121,4	119,0	120,2	122,1	126,3
Filles	109,4	107,7	107,7	109,0	113,8
Total	115,4	113,4	114,0	115,7	120,1
<b>Rural</b>					
Garçons	45,1	48,9	53,3	57,0	62,5
Filles	25,7	27,8	31,2	33,6	39,2
Total	35,6	38,6	42,5	45,6	51,1
<b>Ensemble</b>					
Garçons	83,9	84,9	88,1	91,2	96,4
Filles	69,0	69,5	71,6	73,8	79,4
Total	76,6	77,3	80,0	82,7	88,1
<b>Taux net de scolarisation (en %)</b>					
<b>Urbain</b>					
Garçons	64,5	70,4	73,2	76,1	79,3
Filles	67,1	73,5	76,2	78,7	82,1
Total	65,8	71,9	74,7	77,4	80,7
<b>Rural</b>					
Garçons	21,3	25,8	28,6	31,3	33,9
Filles	15,4	18,5	21,4	23,6	27,2
Total	18,5	22,2	25,1	27,5	30,6
<b>Ensemble</b>					
Garçons	43,3	48,7	51,8	54,8	58,0
Filles	42,2	47,2	50,3	52,9	56,8
Total	42,7	48,0	51,1	53,9	57,4

*Source : Ministère de l'Éducation Nationale et de la Formation Professionnelle.*

## ENSEIGNEMENT SECONDAIRE QUALIFIANT<sup>1</sup>

Indicateurs	2008/ 2009	2009/ 2010	2010/ 2011	2011/ 2012	2012/ 2013
<b>Effectif scolarisé (en milliers)</b>					
Ensemble	785 <sup>R</sup>	862	922	961	983
Garçons	399 <sup>R</sup>	433	474	500	514
Filles	386 <sup>R</sup>	428	448	460	470
<b>Part du milieu rural (en %)</b>	<b>10,3</b>	<b>10,2</b>	<b>10,4</b>	<b>10,9</b>	<b>11,8</b>
<b>Part dans le secteur privé (en %)</b>	<b>6,8<sup>R</sup></b>	<b>7,5</b>	<b>8,0</b>	<b>8,5</b>	<b>8</b>
<b>Taux d'accroissement (en %)</b>	<b>10,0<sup>R</sup></b>	<b>9,8</b>	<b>7,0</b>	<b>4,2</b>	<b>2,4</b>
<b>Rapport élèves / classe</b>	<b>35</b>	<b>35</b>	<b>36</b>	<b>36</b>	<b>36</b>
<b>Personnel enseignant</b>					
Ensemble	45.060	50.684	55.113	60.606	59.632
Hommes	30.112	35.599	38.630	42.260	40.921
Femmes	14.948	15.085	16.483	18.346	18.441
<b>Part des enseignants en milieu rural<sup>†</sup></b>	<b>13,1</b>	<b>14,0</b>	<b>14,1</b>	<b>15,2</b>	<b>14,1</b>
Part des élèves internes (en %) <sup>*</sup>	5,7	5,7	5,9	6,0	6,1
<b>Répartition des élèves par branche (en %)<sup>*</sup></b>					
Lettres et enseignement original	43,6	41,9	41,2	41,6	41,5
Sciences	51,0	52,7	53,7	53,5	53,6
Technique	5,4	5,4	5,1	4,9	4,9
<b>Baccalauréat</b>					
Candidats présents aux examens du bac(en milliers)	245	279	321	367	377
Part des filles (en %)	49,3	49,3	48,2	47,2	46,6
Taux de réussite au baccalauréat (en %)	42,5	49,1	55,3	57,3	51,5
Garçons	40,7	46,9	53,8	54,7	48,6
Filles	44,5	51,4	56,9	60,2	54,8
<b>Répartition (en %) des bacheliers selon le type de baccalauréat</b>					
Lettres et enseignement original	35,8	35,7	34,8	39,3	36,9
Scientifique	55,0	54,1	55,4	52,4	53,9
Technique	9,2	10,2	9,9	8,3	9,2

Source: Ministère de l'Éducation Nationale et de la Formation Professionnelle.

<sup>1</sup> Ex enseignement secondaire.

\* Ces indicateurs sont relatifs au secteur public

## ENSEIGNEMENT SECONDAIRE QUALIFIANT(SUITE)

Indicateurs	2008/ 2009	2009/ 2010	2010/ 2011	2011/ 2012	2012/ 2013
Encombrement des classes en primaire (en%)					
Part des classes ayant 41 élèves et plus	26,1	28,0	31,4	29,5	34,6
Part des classes ayant 45 élèves et plus	9,1	8,5	10,1	9,9	11,6
Taux d'achèvement					
Avec redoublement en %	25,7	29,9	36,2	37,5	41,9
Sans redoublement en %	7,4	8,6	11,8	13,1	12,8
Taux moyen d'abandon	14,1	11,9	9,2	11,0	8,7

*Source: Ministère de l'Éducation Nationale et de la Formation Professionnelle.*

## ENSEIGNEMENT SECONDAIRE QUALIFIANT(SUITE)

Indicateurs	2008/ 2009 <sup>R</sup>	2009/ 2010 <sup>R</sup>	2010/ 2011 <sup>R</sup>	2011/ 2012	2012/ 2013
Taux brut de scolarisation (en %)					
<b>Urbain</b>					
Garçons	68,9	75,2	82,0	87,4	89,7
Filles	70,4	77,3	82,0	85,0	86,8
Total	69,6	76,3	82,0	86,2	88,3
<b>Rural</b>					
Garçons	9,0	10,5	12,3	13,8	15,8
Filles	6,2	7,4	8,5	9,5	10,8
Total	7,6	9,0	10,5	11,7	13,4
<b>Ensemble</b>					
Garçons	39,7	43,9	48,4	52,1	54,7
Filles	39,9	44,2	47,4	49,7	51,7
Total	39,8	44,0	47,9	51,0	53,2
Taux net de scolarisation (en %)					
<b>Urbain</b>					
Garçons	31,7	38,4	42,8	46,4	49,1
Filles	38,6	46,7	50,8	54,0	57,5
Total	35,1	42,5	46,8	50,2	53,3
<b>Rural</b>					
Garçons	3,5	4,8	5,6	6,5	7,6
Filles	3,2	4,3	5,1	5,9	7,0
Total	3,4	4,6	5,4	6,2	7,3
<b>Ensemble</b>					
Garçons	18,0	22,1	24,9	27,3	29,4
Filles	21,8	26,6	29,3	31,6	34,2
Total	19,8	24,3	27,1	29,4	31,7

Source : Ministère de l'éducation nationale.

## ENSEIGNEMENT SUPERIEUR

Indicateurs	2007-08 <sup>R</sup>	2008-09 <sup>R</sup>	2009-10 <sup>R</sup>	2010-11 <sup>R</sup>	2011-12	2012-13
Etudiants (en milliers)						
Ensemble	335	345	367	422	510	609
<b>Part des étrangers<sup>1</sup></b>	<b>2,4</b>	...	...	...	...	...
<b>Part dans le secteur privé</b>	<b>7,5</b>	<b>8,9</b>	<b>9,6</b>	<b>8,5</b>	<b>7,1</b>	<b>6,2</b>
Etudiants résidant dans les cités universitaires						
	34.399	33.947	33.040	35.045	39.207	
Dont, femmes	19.956	20.652	20.585	21.429	24.019	
Dont, étrangers	833	824	833	659	661	
Personnel enseignant	11.339	11.377	10.469	11.768	11.750	

Source : Ministère de l'Enseignement Supérieur, de la Recherche Scientifique et de la Formation des Cadres.

## FORMATION PROFESSIONNELLE

Indicateurs	2008-09	2009-10	2010-11	2011-12	2012-13
Nombre d'établissements (publics) selon le niveau					
Spécialisation	63	...	64	60	64
Qualification	166	...	156	154	166
Technicien	81	...	66	77	75
Technicien spécialisé	170	...	198	199	206
<b>Total</b>	<b>480</b>	...	<b>484</b>	<b>490</b>	<b>511</b>
Effectifs en formation (en milliers)					
Ensemble	252	263	272	293	301
Masculin	147	153	...	178	...
Féminin	105	110	...	115	...
<i>Part du secteur privé (en %)</i>	30,3	28,6	25,8	25,9	25,3
Répartition selon le niveau (en %)					
Spécialisation	14,5	13,0	12,8	12,2	11,2
Qualification	24,6	24,5	24,1	23,7	23,2
Technicien	34,2	35,2	35,2	35,2	34,5
Technicien spécialisé	26,7	27,3	27,9	28,9	31,1

Source : Ministère de l'Emploi et de la Formation Professionnelle.

<sup>1</sup> Secteur public.

**EFFECTIFS EN FORMATION PROFESSIONNELLE PAR SECTEUR DE  
FORMATION ET LE NIVEAU DANS LE SECTEUR PUBLIC: 2012-2013**

Secteur	Spécia.	Qualif.	Tech.	Tech.spe	Total
Administration, gestion et commerce	0,0	2,7	50,9	46,5	55511
Agriculture	0,0	55,1	28,7	16,2	4111
Artisanat	26,4	67,2	6,3	0,0	3502
Assistance aux ménages	4,9	60,3	34,8	0,0	1282
Audio visuel et arts graphiques	0,0	0,0	3,0	97,0	1985
Bâtiment et travaux publics	53,8	15,0	17,9	13,3	32818
Chimie et plasturgie	0,0	20,4	28,3	51,3	668
Coiffure esthétique	13,7	86,3	0,0	0,0	709
Cuir	0	0	0	0	0
Hôtellerie et tourisme	0,0	32,4	51,6	16,1	21401
IMME	0,0	53,5	28,4	18,1	69700
Industrie agro-alimentaire	0,0	16,7	32,2	51,1	1021
Paramédicale et santé	0,0	0,0	24,6	75,4	203
Pêche Maritime	0,0	39,7	60,3	0,0	607
Textile habillement	28,8	29,4	35,2	6,6	8297
TIC	0,0	0,0	17,5	82,5	21896
Transport et logistique	0,0	0,0	43,6	56,4	1276
<b>Total</b>	<b>9,4</b>	<b>26,5</b>	<b>33,4</b>	<b>30,7</b>	<b>224987</b>

*Source: Ministère de l'Emploi et de la Formation Professionnelle.*

**EFFECTIFS EN FORMATION PROFESSIONNELLE SELON LE NIVEAU  
ET LA RÉGION : 2012-2013**

Région	Spécia.	Qualif.	Tech.	Tech.spe	Total
Oued Ed-Dahab-Lagouira	51	156	196	111	514
Laâyoune-Boujdour-Sakia El Hamra	417	794	1445	1402	4058
Guelmim-Es-Semara	441	1219	1682	698	4040
Souss-Massa-Drâa	3112	5072	8270	5319	21773
Gharb-Chrarda-Béni Hssen	2450	5444	4248	3900	16042
Chaouia-Ouardigha	2346	5295	6489	5778	19908
Marrakech-Tensift-Al Haouz	2053	5267	7472	6542	21334
Oriental	3351	4835	5226	4303	17715
Grand Casablanca	3602	11664	25167	22957	63390
Rabat-Salé-Zemmour-Zaër	4467	6926	13686	17684	42763
Doukkala-Abda	1467	3962	5398	3198	14025
Tadla-Azilal	1281	3096	3032	2583	9992
Meknès-Tafilalet	2126	4458	6676	5780	19040
Fès-Boulemane	1942	3810	5339	5832	16923
Taza-Al Hoceima-Taounate	835	2110	2088	1237	6270
Tanger-Tétouan	3662	5850	7490	6302	23304
<b>Total</b>	<b>33 603</b>	<b>69 958</b>	<b>103 904</b>	<b>93 626</b>	<b>301 091</b>



Source: Ministère de l'Emploi et de la Formation Professionnelle.

### PART DES EFFECTIFS EN FORMATION PROFESSIONNELLE DANS LE SECTEUR PRIVE SELON LE NIVEAU ET LA RÉGION : 2012-2013

Région	Spécia.	Qualif.	Tech.	Tech.spe	Total
Oued Ed-Dahab-Lagouira	-	7,1	23,0	6,3	12,3
Laâyoune-Boujdour-Sakia El Hamra	36,2	13,4	12,9	12,8	15,4
Guelmim-Es-Semara	16,8	1,5	1,8	1,4	3,3
Souss-Massa-Drâa	38,1	15,8	26,4	35,3	27,8
Gharb-Chrarda-Béni Hssen	44,7	11,5	27,2	29,5	25,1
Chaouia-Ouardigha	19,4	9,9	17,4	20,1	16,4
Marrakech-Tensift-Al Haouz	44,0	15,9	29,9	30,1	27,9
Oriental	36,0	12,1	13,0	14,4	17,5
Grand Casablanca	43,7	21,4	37,1	21,3	28,8
Rabat-Salé-Zemmour-Zaër	40,0	16,6	36,8	30,5	31,2
Doukkala-Abda	25,5	9,6	16,3	20,5	16,3
Tadla-Azilal	29,4	13,5	28,8	42,6	27,7
Meknès-Tafilalet	35,4	15,5	23,3	32,6	25,6
Fès-Boulemane	38,6	19,4	19,3	29,7	25,1
Taza-Al Hoceima-Taounate	33,2	11,5	16,2	17,5	17,1
Tanger-Tétouan	40,6	12,2	28,8	26,0	25,7
<b>Total</b>	<b>37,1</b>	<b>14,8</b>	<b>27,8</b>	<b>26,1</b>	<b>25,3</b>

Source: Ministère de l'Emploi et de la Formation Professionnelle.

### EFFECTIFS DES LAUREATS DE LA FORMATION PROFESSIONNELLE SELON LE SECTEUR

Indicateurs	2007-08	2008-09	2009-10	2010-11	2011-12
Total	108.439	116.332	130.411	132.045	130.342
Variation (en %)	16,6	7,3	12,1	1,3	-1,3

Source: Ministère de l'Emploi et de la Formation Professionnelle.



# SANTÉ

## Liste des tableaux

Infrastructure sanitaire publique	173
Personnel médical et paramédical	174
Indicateurs d'activité des hôpitaux publics selon la région	175
Personnel médical des secteurs public et privé par région	176
Médecins généralistes (M.G) et médecins spécialistes (M.S) selon la région et l'organisme employeur	177
Structure des médecins par spécialité et par secteur (en %)	178
Dépenses relatifs à la santé	179
Indices de prix à la consommation, relatifs à la santé (Base 2006)	179
Indicateurs de suivi des grossesses et des naissances selon la région	180
Nouveaux cas et taux d'incidence de certaines maladies	183
Décès selon les causes	184
Décès selon les causes et les groupes d'âges	185
Indicateurs sur la demande des soins de santé	186
Planification familiale	189
Santé de la mère et de l'enfant	189
Etat nutritionnel des enfants de moins de 5 ans	191
Etat nutritionnel des enfants de moins de 5 ans selon la région	192
Etat nutritionnel des personnes âgées de 18 ans et plus (IMC)	195
Etat nutritionnel des personnes âgées de 20 ans et plus (IMC)	196
Prévalence de l'anémie (insuffisance en Hémoglobine)	200



## INFRASTRUCTURE SANITAIRE PUBLIQUE

Indicateurs	2008	2009	2010	2011	2012 <sup>1</sup>
<b>Offre de soins</b>					
Etablissements de SSB <sup>2</sup>	2626	2626	2689	2689	2759
Etablissements hospitaliers	137	137	141	141	143
Consultations paramédicales (en milliers)	26.414	25.984	26.504	27.453	28.605
Consultations médicales (en milliers)	17.448	17.703	18.108	18.730	19.828
<b>Activités des hôpitaux publics</b>					
Capacité litière (fonctionnelle)	22050	22278	22388	21734	21.490
Capacité litière (théorique)	27347	27347	27326	27326	27.746
Nombre d'admissions (en milliers)	1.058	1.098	1.142	1.151	1.198
Nombre de journées d'hospitalisation (en milliers)	4.380	4.607	4.747	4.757	4.812
Taux d'occupation moyen (TOM) en %	56,1	58,4	60	61,6	62,6
Durée moyenne de séjour (DMS) en jours	4	4	4	4	4
Taux de rotation (TROT) en personne	48	49	51	53	56
Intervalle de rotation (IROT) en jour	10	10	8	7	2

Source : Ministère de la Santé.

<sup>1</sup> Situation juillet 2013.

<sup>2</sup> SSB : Soins de santé de base.

## PERSONNEL MEDICAL ET PARAMEDICAL

Indicateurs	2008	2009	2010	2011	2012 <sup>1</sup>
Personnel médical et paramédical <sup>2</sup>					
Médecins	19.250	19.250	19.745	19.746	17.121 <sup>3</sup>
% du privé	43,2	43,3	40,2	40,2	52,4
% des spécialistes	53,7	54,7	58,0	58,0	51,5
Chirurgiens dentistes	3.868	3.868	4.291	4.487	4.448
% du privé	91	91	89,2	89,6	92,7
Pharmaciens	8.452	8.452	8.584	8.584	...
% du privé	97,9	97,9	96,4	96,4	...
Infirmiers <sup>4</sup>	27.786	27.784	29025	29025	24609 <sup>5</sup>
Couverture					
Habitants / médecin	1621	1639	1615	1633	1904
Habitants / chirurgien dentiste	8065	8155	7433	7186	7328
Habitants / pharmacien	3691	3732	3716	3756	...

Source : Ministère de la Santé.

<sup>1</sup> Situation juillet 2013.

<sup>2</sup> Les effectifs du personnel médical et paramédical inscrits pour les années (2008, 2009) et (2010, 2011) sont relatifs respectivement à la situation de Juin 2009 et de celle de Juin 2011

<sup>3</sup> Non compris les médecins des centres hospitaliers universitaire (données non disponibles).

<sup>4</sup> Les effectifs des infirmiers au titre des années de 2007 à 2011 ne concernent que le secteur public, faute de non disponibilité des chiffres relatifs au secteur privé.

<sup>5</sup> Non compris les infirmiers des centres hospitaliers universitaires.

**INDICATEURS D'ACTIVITE DES HOPITAUX PUBLICS SELON  
LA REGION, 2012**

Régions\indicateurs	Capacité	Admissions	J.hosp <sup>1</sup> .	TOM	DMS	IROT	TROT
Oued Ed-Dahab - Lagouira	51	3 007	7 266	39,0	2,4	3,8	59,0
Laâyoune - Boujdour - S. El Hamra.	368	18 934	78 652	67,6	4,0	2,1	51,0
Guelmim - Es-Semara	338	15 161	56 862	49,5	4,0	3,5	45,0
Souss - Massa - Drâa	1 856	117 993	353 840	58,2	3,0	2,3	64,0
Gharb - Chrarda - Béni Hssen	763	46 319	162 422	59,5	4,0	2,0	61,0
Chaouia - Ouardigha	1 044	50 436	217 332	58,9	4,0	3,1	48,0
Marrakech - Tensift - Al Haouz	2 089	120 171	568 457	75,1	5,0	1,4	58,0
Oriental	1 379	102 408	296 269	59,0	3,0	2,0	74,0
Grand Casablanca	2 877	168 168	719 024	69,0	4,0	1,9	58,0
Rabat - Salé - Zemmour - Zaer	3 095	113 931	729 091	65,3	6,0	2,9	37,0
Doukkala - Abda	1 101	72 149	225 941	62,6	3,0	1,7	66,0
Tadla - Azilal	714	41 442	153 633	60,8	4,0	2,3	58,0
Meknès - Tafilalet	1 653	92 689	311 292	56,4	3,0	2,6	56,0
Fès - Boulemane	1 559	75 467	368 327	68,4	5,0	2,3	48,0
Taza - Al Hoceïma - Taounate	798	53 701	177 181	63,8	3,0	1,8	67,0
Tanger - Tétouan	1 805	105 802	386 154	61,9	4,0	2,4	59,0
<b>Total</b>	<b>21 490</b>	<b>1 197 778</b>	<b>4 811 743</b>	<b>62,6</b>	<b>4,0</b>	<b>2,2</b>	<b>56,0</b>

Source : Ministère de la Santé.

<sup>1</sup> Journée d'hospitalisation.

**PERSONNEL MEDICAL DES SECTEURS PUBLIC ET PRIVE  
PAR REGION**

Régions	2004			2009			2012		
	Privé	Public	Total	Privé	Public	Total	Privé	Public	Total
Oued Ed-Dahab - Lagouira	4	28	32	3	45	48	5	44	49
Laâyoune - Boujdour - S. El H.	27	104	131	32	109	141	35	104	139
Guelmim - Es-Semara	21	138	159	28	150	178	31	163	194
Souss - Massa - Drâa Gharb - Chrarda - Béni Hssen	392	543	935	442	633	1075	519	716	1235
Chaouia - Ouardigha Marrakech - Tensift - Al Haouz	262	352	614	283	406	689	311	496	807
Oriental	415	742	1157	478	841	1319	680	759	1439
Grand Casablanca Rabat - Salé - Zemmour - Zaer	426	410	836	464	467	931	449	562	1011
Doukkala - Abda	2525	1852	4377	2851	2385	5236	2 934	1 186	4120
Tadla - Azilal	1023	2678	3701	1310	2625	3935	1 504	871	2375
Meknès - Tafilalet	286	269	555	316	337	653	361	394	755
Fès - Boulemane Taza - Al Hoceïma - Taounate	170	200	370	189	228	417	184	291	475
Tanger - Tétouan	309	523	832	421	568	989	361	654	1015
<b>Total</b>	368	608	976	433	841	1274	424	476	900
	115	295	410	123	336	459	121	341	462
	506	500	1006	581	579	1160	673	718	1391
<b>Total</b>	<b>7172</b>	<b>9603</b>	<b>16775</b>	<b>8317</b>	<b>10933</b>	<b>19250</b>	<b>8 965</b>	<b>8 156</b>	<b>17121</b>

Source : Ministère de la Santé.



**MEDECINS GENERALISTES (M.G) ET MEDECINS SPECIALISTE (M.S)  
SELON LA REGION ET L'ORGANISME EMPLOYEUR<sup>1</sup>, EN 2012**

Région	Ministère de la santé			Coll. Locales	Secteur Privé		
	M.G	M.S	Tot		M.G	M.S	Tot
Oued Ed-Dahab - Lagouira	24	20	44	1	4	1	5
Laâyoune - Boujdour - S. El H.	57	47	104	2	16	19	35
Guelmim - Es-Semara	96	67	163	2	25	6	31
Souss - Massa - Drâa	421	295	716	8	232	287	519
Gharb - Chrarda - Béni Hssen	248	133	381	20	193	180	373
Chaouia - Ouardigha	307	189	496	11	186	125	311
Marrakech - Tensift - Al Haouz	499	260	759	19	314	366	680
Oriental	356	206	562	23	171	278	449
Grand Casablanca	628	558	1 186	60	925	2 009	2 934
Rabat - Salé - Zemmour - Zaer	496	375	871	43	472	1 032	1 504
Doukkala - Abda	218	176	394	14	204	157	361
Tadla - Azilal	165	126	291	7	105	79	184
Meknès - Tafilalet	403	251	654	25	154	207	361
Fès - Boulemane	267	209	476	20	148	276	424
Taza - Al Hoceïma - Taounate	215	126	341	11	74	47	121
Tanger - Tétouan	411	307	718	36	265	408	673
<b>Ensemble</b>	<b>4 811</b>	<b>3 345</b>	<b>8 156</b>	<b>302</b>	<b>3 488</b>	<b>5 477</b>	<b>8 965</b>

Source : Ministère de la Santé.

<sup>1</sup> Il s'agit du secteur public : Ministère de la santé, Collectivités locales et du secteur privé.

**(STRUCTURE DES MEDECINS PAR SPECIALITE ET SECTEUR (EN  
%)**

<b>Indicateurs</b>	<b>2005</b>	<b>2006</b>	<b>2009</b>	<b>2011</b>	<b>2012</b>
<b>SECTEUR PUBLIC</b>					
Médecine générale	48,3	53,5	43,9	42,6	59,0
Chirurgie	7,2	5,9	6,2	7,1	4,6
Neuropsychiatrie	1,8	1,7	1,7	1,7	1,2
Pédiatrie	3,5	3,3	3,8	3,7	2,8
Ophthalmologie	2,3	2,1	2,4	2,5	1,6
O.R.L	1,7	1,6	1,8	1,8	1,2
Dermatovénérologie	1,3	1,4	1,6	1,6	1,2
Cardiologie	2,5	2,2	2,4	2,5	1,7
Anesthésiologie	3,3	2,9	3,6	3,7	2,1
Electroradiologie	2,6	2,2	2,7	2,7	1,8
Gynéco-obstétrique	4,0	4,3	4,2	4,2	3,4
Pneumo-phtisiologie	2,0	2,0	2,0	2,0	1,6
Endocrinologie	0,8	0,9	0,9	0,9	0,7
Néphrologie	1,2	1,2	1,4	1,4	0,9
Gastro-entérologie	1,7	1,8	2,0	1,9	1,0
Biologie	1,9	1,6	1,7	1,7	1,0
Autres spécialités	14,0	11,5	17,7	18,0	14,1
Total	100,0	100,0	100,0	100,0	100,0
<b>SECTEUR PRIVE</b>					
Médecine générale	47,9	50,4	49,4	41,1	38,9
Chirurgie	6,7	6,3	6,4	7,1	6,2
Neuropsychiatrie	1,3	1,2	1,3	1,5	1,6
Pédiatrie	4,6	4,4	4,5	4,9	5,0
Ophthalmologie	4,1	3,9	3,0	4,3	4,5
O.R.L	2,8	2,6	2,6	2,7	2,8
Dermatologie	2,2	2,1	2,2	2,3	2,5
Cardiologie	3,2	3,0	3,1	3,6	3,7
Electroradiologie	2,8	2,6	2,6	3,0	3,1
Gynéco-obstétrique	6,4	6,1	6,2	7,1	7,0
Pneumo-phtisiologie	2,0	1,9	1,9	2,0	2,0
Gastro-entérologie	2,7	2,6	2,6	2,7	0,7
Anesthésie	2,2	2,2	2,2	2,7	3,1
Autres spécialités	11,7	10,8	11,1	15,0	19,0
Total	100,0	100,0	100,0	100,0	100,0

Source : Ministère de la Santé.

## DEPENSES RELATIVES A LA SANTE

Indicateurs	2007	2008	2009	2010	2011	2012
<b>Budget</b>						
Part du BT de la santé / BT de l'Etat <sup>1</sup> (en%)	4,9	5,1	5,0	5,5	...	...
Part du BF de la santé / BF de l'Etat <sup>1</sup> (en %)	4,8	5,5	5,5	6,3	...	...
Part du BI de la santé / BI de l'Etat <sup>1</sup> (en %)	5,4	3,6	3,4	3,3	...	...

Sources : Ministère de la santé.

## INDICES DES PRIX A LA CONSOMMATION, RELATIFS A LA SANTE (BASE 2006)

IPC	2008	2009	2010	2011	2012
Services médicaux	103,6	106,3	111,7	112,5	115,2
<i>Variation</i>	1,1	2,6	5,1	0,8	2,4
Services paramédicaux	100,4	101,9	102,7	103,1	103,0
<i>Variation</i>	-0,1	1,5	0,8	0,4	-0,1
Produits pharmaceutiques	100,0	100,0	99,3	99,3	99,3
<i>Variation</i>	0,0	0,0	-0,7	0	0,0
Produits médicaux divers	101,3	102,1	98,2	97,1	97,4
<i>Variation</i>	1,7	0,8	-3,8	-1,1	0,3
Services dentaires	100,7	101,4	103,9	104,2	106,1
<i>Variation</i>	0,7	0,7	2,5	0,3	1,8
Services hospitaliers	102,3	102,7	103,1	103,2	103,8
<i>Variation</i>	0,4	0,4	0,4	0,1	0,6
Appareils et matériels Thérapeutiques	101,7	102,5	103,6	104,3	107,0
<i>Variation</i>	1,0	0,8	1,1	0,7	2,6
<b>Ensemble Santé</b>	<b>101,0</b>	<b>101,9</b>	<b>102,8</b>	<b>103,1</b>	<b>103,8</b>
<b><i>Variation</i></b>	<b>0,3</b>	<b>0,9</b>	<b>0,9</b>	<b>0,3</b>	<b>0,7</b>

Source : Haut-Commissariat au Plan : Direction de la Statistique.

<sup>1</sup> BT : Budget total ; BF : Budget de fonctionnement ; BI : Budget d'investissement.

**PROGRAMME NATIONAL DE SURVEILLANCE DE LA GROSSESSE ET  
DE L'ACCOUCHEMENT SELON LA REGION, NATIONAL 2012**

Régions	Suivi des mères			Suivi des Nouveaux-nés		
	Acc.form <sup>1</sup>	% césa <sup>2</sup>	décédées	Nés vivants	Morts-nés%	poids< 2500g
Oued Ed-Dahab - Lagouira	2 029	6,4	-	1 988	2,1	4
Laâyoune - Boujdour - S. El Hamra	4 523	12,4	5	4 552	0,7	4
Guelmim - Es-Semara	8 148	14,3	7	8 067	1,9	4
Souss - Massa - Drâa	53 508	11,9	29	52 972	2,3	4
Gharb - Chrarda - Béni Hssen	32 066	5,9	5	32 355	2,0	4
Chaouia - Ouardigha	27 123	11,3	14	26 923	1,6	3
Marrakech - Tensift - Al Haouz	59 939	9,3	17	59 610	1,8	3
Oriental	27 773	10,9	14	27 773	1,3	2
Grand Casablanca	48051	17,8	38	47975	0,7	2
Rabat - Salé - Zemmour - Zaer	42319	16,2	19	41489	1,6	1
Doukkala - Abda	39935	6,0	26	39627	2,0	3
Tadla - Azilal	23727	5,1	7	23569	1,9	5
Meknès - Tafilalet	36581	9,4	5	36696	2,0	4
Fès - Boulemane	29304	12,4	3	29630	1,7	4
Taza - Al Hoceïma - Taounate	25627	11,1	11	25493	1,6	3
Tanger - Tétouan	44586	9,5	17	44098	1,9	4
<b>Total</b>	<b>505239</b>	<b>10,9</b>	<b>217</b>	<b>502817</b>	<b>1,7</b>	<b>3</b>

Source : Ministère de la santé.

<sup>1</sup> Accouchements dans la formation.

<sup>2</sup> Césariennes.

**PROGRAMME NATIONAL DE SURVEILLANCE DE LA GROSSESSE ET  
DE L'ACCOUCHEMENT SELON LA REGION, URBAIN 2012**

Régions	Suivi des mères			Suivi des Nouveaux-nés		
	Acc. form <sup>1</sup>	% césa <sup>2</sup>	décédées	Nés vivants	Morts-nés%	Poids <2500g
Oued Ed-Dahab - Lagouira	2029	6,4	0	1988	2,1	4
Laâyoune - Boujdour - S. El Hamra	4475	12,4	5	4504	0,7	4
Guelmim - Es-Semara	6371	15,0	1	6319	1,6	4
Souss - Massa - Drâa	22025	12,4	11	21863	2,0	3
Gharb - Chrarda - Béni Hssen	18614	8,7	3	18955	2,5	5
Chaouia - Ouardigha	10400	14,7	6	10344	1,3	3
Marrakech - Tensift - Al Haouz	23136	9,6	5	22861	1,5	3
Oriental	18009	10,6	8	17982	1,3	2
Grand Casablanca	41657	19,2	37	41625	0,7	2
Rabat - Salé - Zemmour - Zaer	37471	17,7	18	36604	1,6	1
Doukkala - Abda	8956	9,5	7	8988	2,0	3
Tadla - Azilal	7344	7,1	1	7371	1,8	6
Meknès - Tafilalet	19789	9,4	2	19594	1,9	3
Fès - Boulemane	19899	11,7	3	20126	1,6	4
Taza - Al Hoceïma - Taounate	7294	15,0	4	7300	1,5	3
Tanger - Tétouan	29208	10,3	12	28908	1,8	4
<b>Total</b>	<b>276677</b>	<b>13,0</b>	<b>123</b>	<b>275332</b>	<b>1,5</b>	<b>3</b>

Source : Ministère de la santé.

<sup>1</sup> Accouchements dans la formation.

<sup>2</sup> Césariennes.

**PROGRAMME NATIONAL DE SURVEILLANCE DE LA GROSSESSE ET  
DE L'ACCOUCHEMENT SELON LA REGION, RURAL 2012**

Régions	Suivi des mères			Suivi des Nouveaux-nés		
	Acc. form <sup>1</sup>	% césa <sup>2</sup>	décédées	Nés vivants	Morts-nés%	Poids <2500g
Oued Ed-Dahab - Lagouira	0	0,0	0	0	0,0	0
Laâyoune - Boujdour - S. El Hamra	48	12,5	0	48	0,0	0
Guelmim - Es-Semara	1777	11,9	6	1748	2,9	4
Souss - Massa - Drâa	31483	11,5	18	31109	2,5	4
Gharb - Chrarda - Béni Hssen	13452	2,1	2	13400	1,4	3
Chaouia - Ouardigha	16723	9,2	8	16579	1,8	3
Marrakech - Tensift - Al Haouz	36803	9,1	12	36749	2,1	3
Oriental	9764	11,6	6	9791	1,3	2
Grand Casablanca	6394	8,9	1	6350	0,7	2
Rabat - Salé - Zemmour - Zaer	4848	5,3	1	4885	1,2	1
Doukkala - Abda	30979	5,0	19	30639	2,0	2
Tadla - Azilal	16383	4,2	6	16198	2,0	4
Meknès - Tafilalet	16792	9,4	3	17102	2,1	4
Fès - Boulemane	9405	13,9	0	9504	1,9	6
Taza - Al Hoceïma - Taounate	18333	9,6	7	18193	1,7	3
Tanger - Tétouan	15378	8,0	5	15190	2,2	2
<b>Total</b>	<b>228562</b>	<b>8,3</b>	<b>94</b>	<b>227485</b>	<b>1,9</b>	<b>3</b>

Source : Ministère de la santé.

<sup>1</sup> Accouchements dans la formation

<sup>2</sup> Césariennes.

## NOUVEAUX CAS ET TAUX D'INCIDENCE<sup>1</sup> DE CERTAINES MALADIES

	2001	2009	2010	2011	2012
<b>Sida</b>					
Nouveaux cas	...	351	460	753	907
Taux d'incidence	...	1,1	1,4	2,3	2,8
Taux de prévalence <sup>2</sup>	0,07	0,11	0,11	0,12	0,12
<b>Tuberculose</b>					
Nouveaux cas	28.282	26.059	27.143	27.425	27.437
Taux d'incidence	96,9	82,7	82,7	85,2	84,2
<b>Méningite Cérébro-spinale</b>					
Nouveaux cas	378	913	712	758	721
Taux d'incidence	1,3	2,9	2,2	2,4	2,2
<b>Paludisme<sup>3</sup></b>					
Nouveaux cas	59	145	218	312	364
Taux d'incidence	0,2	0,5	0,7	1,0	1,1

Source : Ministère de la santé, DELM (Direction de l'épidémiologie et de lutte contre les maladies).

<sup>1</sup> Taux d'incidence pour 100.000 habitants.

<sup>2</sup> Source : Rapport des OMD-2009-2012 (estimations)

<sup>3</sup> Paludisme majoritairement importé : pour 2011, sur les 312 cas, 311 sont importés de l'étranger, un seul cas post- transfusionnel dépisté à Casablanca.

## LES DÉCÈS<sup>1</sup> SELON LA CAUSE (2011)

CAUSES DE DECES	Tous âges			Femmes de 15-49
	Total	Masculin	Féminin	
CERTAINES MALADIES INFECTIEUSES ET PARASITAIRES	4,3	4,3	4,4	7,9
TUMEURS	<b>10,7</b>	<b>10,4</b>	<b>11,0</b>	<b>18,7</b>
MALADIES DU SANG ET DES ORGANES HEMATOPOIETIQUES ET CERTAINS TROUBLES DU SYSTEME IMMUNITAIRE	0,8	0,7	0,8	1,1
MALADIES ENDOCRINIENNES, NUTRITIONNELLES ET METABOLIQUES	<b>5,4</b>	<b>4,8</b>	<b>6,3</b>	<b>3,9</b>
TROUBLES MENTAUX ET DU COMPORTEMENT	0,3	0,3	0,2	0,4
MALADIES DU SYSTEME NERVEUX	2,4	2,3	2,5	3,4
MALADIES DE L'ŒIL ET DE SES ANNEXES	0,0	0,0	0,0	0,0
MALADIES DE L'OREILLE ET DE L'APOPHYSE MASTOÏDE	0,0	0,0	0,0	0,0
MALADIES DE L'APPAREIL CIRCULATOIRE	<b>23,4</b>	<b>22,8</b>	<b>24,2</b>	<b>18,4</b>
MALADIES DE L'APPAREIL RESPIRATOIRE	5,8	6,4	4,9	5,9
MALADIES DE L'APPAREIL DIGESTIF	2,5	2,6	2,4	3,2
MALADIES DE LA PEAU ET DU TISSU CELLULAIRE	0,1	0,1	0,2	0,5
MALADIES DU SYSTEME OSTEO-ARTICULAIRE, DES MUSCLES ET DU TISSU CONJONCTIF	0,2	0,2	0,3	0,4
MALADIES DE L'APPAREIL GENITO-URINAIRE	2,8	2,8	2,7	3,8
GROSSESSE, ACCOUCHEMENT ET PUERPERALITE	0,2	0,0	0,6	3,6
CERTAINES AFFECTIONS DONT L'ORIGINE SE SITUE DANS LA PERIODE PERINATALE	<b>8,5</b>	<b>8,7</b>	<b>8,3</b>	-
MALFORMATIONS CONGENITALES ET ANOMALIES CHROMOSOMIQUES	1,1	1,1	1,3	0,9
LESIONS TRAUMATIQUES, EMPOISONNEMENTS ET CERTAINES AUTRES CONSEQUENCES DE CAUSES EXTERNES	6,4	8,7	3,1	8,6
CAUSES EXTERNES DE MORBIDITE ET DE MORTALITE	2,8	3,7	1,4	4,4
FACTEURS INFLUANT SUR L'ETAT DE SANTE ET MOTIFS DE RECOURS AUX SERVICES DE SANTE	0,0	0,0	0,0	0,0
SYMPTOMES, SIGNES ET RESULTATS ANORMAUX D'EXAMENS CLINIQUES ET DE LABORATOIRE, NON CLASSES AILLEURS	<b>22,3</b>	<b>20,1</b>	<b>25,5</b>	<b>14,9</b>
<b>Effectif</b>	<b>47 692</b>	<b>27 881</b>	<b>19 811</b>	<b>3012</b>

Source : Ministère de la santé.

<sup>1</sup> Décès survenus dans le milieu urbain. (Avec un taux de couverture de 52 % des décès du milieu urbain).



## LES DÉCÈS<sup>1</sup> SELON LE GROUPE D'ÂGE ET LA CAUSE (2011)

CAUSES DE DECES	Moins 1 an	1-4 ans	5-19 ans	15-64 ans	65 ans &+
CERTAINES MALADIES INFECTIEUSES ET PARASITAIRES	3,4	<b>7,4</b>	5,5	6,4	2,8
TUMEURS	0,1	0,2	<b>8,3</b>	<b>16,7</b>	<b>9,4</b>
MALADIES DU SANG ET DES ORGANES HEMATOPOIETIQUES ET CERTAINS TROUBLES DU SYSTEME IMMUNITAIRE	0,6	5,3	1,5	0,8	0,6
MALADIES ENDOCRINIENNES, NUTRITIONNELLES ET METABOLIQUES	1,1	2,5	2,3	4,3	<b>7,6</b>
TROUBLES MENTAUX ET DU COMPORTEMENT	0,1	0,6	0,4	0,5	0,1
MALADIES DU SYSTEME NERVEUX	0,9	<b>8,7</b>	6,8	2,7	2,1
MALADIES DE L'ŒIL ET DE SES ANNEXES	0,0	0,0	0,0	0,0	0,0
MALADIES DE L'OREILLE ET DE L APOPHYSE MASTOIDE	0,0	0,0	0,0	0,0	0,0
MALADIES DE L'APPAREIL CIRCULATOIRE	<b>7,4</b>	<b>12,5</b>	11,4	<b>22,0</b>	<b>29,9</b>
MALADIES DE L'APPAREIL RESPIRATOIRE	<b>5,5</b>	<b>13,0</b>	3,5	<b>6,5</b>	5,1
MALADIES DE L'APPAREIL DIGESTIF	0,4	2,0	2,3	3,4	2,5
MALADIES DE LA PEAU ET DU TISSU CELLULAIRE	0,0	0,0	0,4	0,2	0,1
MALADIES DU SYSTEME OSTEO-ARTICULAIRE, DES MUSCLES ET DU TISSU CONJONCTIF	0,0	0,3	0,1	0,3	0,2
MALADIES DE L'APPAREIL GENITO-URINAIRE	0,4	0,8	2,6	3,5	3,0
CERTAINES AFFECTIONS DONT L ORIGINE SE SITUE DANS LA PERIODE PERINATALE	<b>63,5</b>	-	-	-	-
GROSSESSE, ACCOUCHEMENT ET PUERPERALITE	-	-	0,0	0,6	0,0
MALFORMATIONS CONGENITALES ET ANOMALIES CHROMOSOMIQUES	<b>6,5</b>	4,8	1,8	0,3	0,1
LESIONS TRAUMATIQUES, EMPOISONNEMENTS ET CERTAINES AUTRES CONSEQUENCES DE CAUSES EXTERNES	2,2	<b>14,9</b>	<b>24,6</b>	<b>12,2</b>	2,1
CAUSES EXTERNES DE MORBIDITE ET DE MORTALITE	0,2	6,8	<b>15,5</b>	5,6	0,7
FACTEURS INFLUANT SUR L ETAT DE SANTE ET MOTIFS DE RECOURS AUX SERVICES DE SANTE	0,0	0,0	0,0	0,0	0,0
SYMPTOMES, SIGNES ET RESULTATS ANORMAUX D EXAMENS CLINIQUES ET DE LABORATOIRE, NON CLASSES AILLEURS	<b>7,5</b>	<b>20,3</b>	<b>12,8</b>	<b>14,9</b>	<b>33,6</b>
<b>Effectif</b>	<b>5 862</b>	<b>734</b>	<b>1537</b>	<b>16563</b>	<b>23695</b>

Source : Ministère de la santé.

<sup>1</sup> Décès survenus dans le milieu urbain.

## INDICATEURS SUR LA DEMANDE DE SOINS DE SANTE

Indicateurs (en%)	1991	1998	2001	2007
<b>Taux de morbidité</b>				
National	15,2	16,7	14,7	13,7
Femmes	15,6	18,1	...	16,1
Hommes	14,9	15,3	...	11,2
Urbain	18,6	19,5	17,9	15,3
Rural	12,2	13,5	10,6	11,7
<b>Personnes malades ou blessées ayant consulté un personnel médico-sanitaire</b>				
National	53,5	65,5	82,9	76,9
Urbain	62,5	70,8	85,0	81,7
Rural	41,3	56,5	78,2	68,6
<b>Personnes ayant consulté un personnel médico-sanitaire ou thérapeute</b>				
<b>National</b>				
Médecin	86,8	88,2	94,4	92,2
Pharmacien	7,8	5,5	2,8	5,2
Personnel paramédical	4,0	5,0	2,1	1,6
Autres	1,4	1,3	0,8	1,0
<b>Urbain</b>				
Médecin	88,8	90,3	95,4	92,3
Pharmacien	8,0	5,9	2,8	6,2
Personnel paramédical	2,3	2,6	1,3	0,6
Autres	0,9	1,2	0,5	1,0
<b>Rural</b>				
Médecin	83,0	84,0	92,0	91,9
Pharmacien	7,3	4,5	2,5	3,4
personnel paramédical	7,4	10,0	4,1	3,8
Autres	2,3	1,5	1,4	1,0

*Sources : Haut-Commissariat au Plan : ENNVN 1990/1991, ENNVN 1998/1999, ENCDM 2000/2001 et ENNVN 2006/2007.*

## INDICATEURS SUR LA DEMANDE DE SOINS DE SANTE (suite)

Indicateurs	1991	1998	2001	2007
<b>Lieu de consultation (en %)</b>				
<b>National</b>				
Etablissements de santé publique	36,7	45,9	42,3	43,0
Cabinets privés	51,8	44,2	51,9	49,5
Pharmacies	7,8	5,5	2,7	5,1
Cabinets mutualistes	1,7	1,3	1,4	0,6
Chez les ménages	0,5	0,9	0,8	0,9
Autres	1,5	2,2	0,9	0,9
<b>Urbain</b>				
Etablissements de santé publique	36,6	44,4	41,3	41,7
Cabinets privés	51,8	45,4	52,4	49,6
Pharmacies	8,0	5,8	2,8	6,0
Cabinets mutualistes	1,6	1,9	2,0	0,8
Chez les ménages	0,5	0,8	0,7	1,0
Autres	1,5	1,7	0,7	0,8
<b>Rural</b>				
Etablissements de santé publique	36,7	48,5	44,6	45,5
Cabinets privés	51,8	42,0	50,8	49,3
Pharmacies	7,8	5,2	2,6	3,1
Cabinets mutualistes	1,6	0,2	0,1	0,2
Chez les ménages	0,5	1,2	0,8	0,7
Autres	1,6	2,9	1,1	1,3
<b>Taux de couverture médico-sanitaire de la population (en %)</b>				
Ensemble	12,8	13,5	13,5	15,8
Urbain	23,7	21,8	21,1	25,0
Rural	3,1	3,8	3,8	3,8

*Sources : Haut-Commissariat au Plan : ENNVN 1990/1991, ENNVN 1998/1999, ENCDM 2000/2001 et ENNVN 2006/2007.*

## INDICATEURS SUR LA DEMANDE DE SOINS DE SANTE (suite)

indicateurs	1991	1998	2007
Ménages (en %) et lieu de consultation le plus proche			
Selon le temps nécessaire pour s'y rendre			
<b>Ensemble</b>			
Moins de 15 mn	27,2	31,2	28,3
De 15 à moins de 30 mn	25,3	28,5	27,1
De 30 à moins de 60 mn	25,2	23,8	23,4
60 mn et plus	22,3	16,5	21,2
<b>Urbain</b>			
Moins de 15 mn	37,7	40,9	36,9
De 15 à moins de 30 mn	30,7	33,5	31,2
De 30 à moins de 60 mn	21,5	18,6	20,8
60 mn et plus	10,1	7,0	11,1
<b>Rural</b>			
Moins de 15 mn	5,8	13,5	11,0
De 15 à moins de 30 mn	14,3	19,2	18,7
De 30 à moins de 60 mn	32,8	33,4	28,9
60 mn et plus	47,1	33,9	41,4
Selon la distance parcourue par les malades ruraux			
Moins de 6 Km	27,2	27,6	27,4
De 6 à moins de 20 Km	40,6	36,5	28,6
20 Km et plus	32,2	35,9	44,0

*Sources : Haut-Commissariat au Plan : ENNVN 1990/1991, ENNVN 1998/1999 et ENNVN 2006/2007.*

## PLANIFICATION FAMILIALE

Indicateurs (en %)	1992	1995	2004	2011
<b>Femmes connaissant une méthode contraceptive</b>				
Toutes femmes	97,3	98,6	99,1	...
Femmes mariées	99,8	99,8	99,8	...
<b>Femmes mariées âgées de 15 à 49 ans utilisant une méthode contraceptive</b>				
Ensemble	41,5	50,3	63,0	67,4
Urbain	54,4	64,2	65,5	68,9
Rural	31,6	39,2	59,7	65,5
<b>Femmes utilisatrices de méthodes contraceptives modernes selon la source d'approvisionnement</b>				
Secteur public	62,6	62,6	56,4	...
Secteur privé	36,3	37,1	42,2	...
Autres	1,1	0,3	1,3	...

Source : Ministère de la Santé.

## SANTE DE LA MERE ET DE L'ENFANT

Indicateurs (en %)	1994	1995	2004	2010	2011 <sup>1</sup>
<b>Femmes assistées à l'accouchement par un personnel qualifié<sup>2</sup></b>					
National	31,0	39,6	62,6	74,1	73,6
Urbain	63,7	80,3	85,3	93,0	92,1
Rural	13,8	19,3	39,5	56,7	55,0
<b>Femmes ayant accouché en milieu surveillé</b>					
National	28,4	37,0	60,8	...	72,7
Urbain	58,7	73,8	83,1	...	90,7
Rural	12,5	18,5	38,0	...	54,6
<b>Femmes ayant reçu des soins prénatals qualifiés<sup>3</sup></b>					
National	32,3	44,7	67,8	80,2	77,1
Urbain	60,6	78,9	84,9	94,0	91,6
Rural	17,6	27,6	47,9	68,3	62,7

Source : Ministère de la Santé et Haut-Commissariat au plan

<sup>1</sup> Il s'agit des femmes ayant eu des naissances vivantes au cours des cinq dernières années précédant l'enquête (EPSF-2011).

<sup>2</sup> Médecin ou sage femme.

<sup>3</sup> Au moins une visite.

## SANTÉ DE LA MÈRE ET DE L'ENFANT (suite)

Indicateurs	1994 <sup>1</sup>	1995 <sup>2</sup>	1997 <sup>3</sup>	1998 <sup>4</sup>	2004 <sup>5</sup>	2011 <sup>6</sup>
Couverture vaccinale <sup>7</sup> des enfants âgés de 12 à 23 mois <sup>8</sup>						
<b>Ensemble des vaccins<sup>9</sup></b>						
<b>National</b>	<b>75,7</b>	<b>85,1</b>	<b>87,1</b>	<b>90,5</b>	<b>89,1</b>	<b>87,7</b>
Urbain	93,7	96,7	94,4	96,4	93,5	93,5
Rural	66,7	78,1	80,9	85,6	84,1	82,6
Garçons	75,5	87,5	87,3	92,1	86,8	88,7
Filles	76,0	82,8	87,0	88,8	91,3	86,8
<b>BCG</b>						
<b>National</b>	<b>93,4</b>	<b>97,6</b>	<b>96,1</b>	<b>97,3</b>	<b>98,4</b>	<b>98,5</b>
Urbain	99,7	100,0	97,9	99,1	98,8	99,6
Rural	90,2	96,1	94,6	95,8	97,9	97,6
Garçons	94,4	99,0	96,2	96,9	98,4	99,3
Filles	92,4	96,2	96,1	97,7	98,4	97,8
<b>VAR<sup>10</sup></b>						
<b>National</b>	<b>79,8</b>	<b>88,5</b>	<b>86,5</b>	<b>91,4</b>	<b>90,4</b>	<b>89,3</b>
Urbain	93,7	98,0	94,8	97,2	94,2	94,8
Rural	72,8	82,8	83,0	86,6	86,0	84,4
Garçons	97,7	90,5	88,5	92,6	88,2	90,6
Filles	79,9	86,6	88,4	90,5	92,3	88,1
Enfants âgés [0-4 ans] ayant eu la diarrhée <sup>11</sup> durant les 2 semaines						
<b>National</b>	<b>12,7</b>	<b>10,4</b>	<b>20,9</b>	...	<b>11,5</b>	<b>16,3</b>
Urbain	10,5	11,7	14,7	...	11,2	16,3
Rural	13,9	11,7	25,0	...	11,8	16,4
Garçons	13,3	10,9	21,3	...	10,8	16,5
Filles	12,1	9,9	20,4	...	12,1	16,2

<sup>1</sup> ENPS 1992, Ministère de la Santé.

<sup>2</sup> EPPS 1995, Ministère de la Santé.

<sup>3</sup> Enquête Nationale sur la Santé de la mère et de l'enfant 1997, Ministère de la Santé.

<sup>4</sup> ENNVN 1998/99, Direction de la Statistique, Haut-Commissariat au Plan.

<sup>5</sup> Enquête Nationale sur la santé familiale 2003/04, et 2011, Ministère de la Santé.

<sup>6</sup> L'enfant est considéré comme complètement vacciné s'il a reçu: BCG, 3 doses du vaccin antipolio, 3 doses de DTC et une dose de rougeole.

<sup>7</sup> Enfants complètement vaccinés contre les six maladies cibles.

<sup>8</sup> Enfants vaccinés à n'importe quel âge avant l'enquête.

<sup>9</sup> Pour l'année 1998, il s'agit des vaccins contre la tuberculose, la poliomyélite, le tétanos, la rougeole, la diphtérie et la coqueluche.

<sup>10</sup> Vaccin anti-rougeoleux.

<sup>11</sup> Tout type de diarrhée.

## ETAT NUTRITIONNEL DES ENFANTS DE MOINS DE 5 ANS

Indicateurs (en %)	1992	1997	2004	2011
Prévalence de l'insuffisance pondérale : poids pour âge				
<b>National</b>	<b>9,0</b>	<b>8,9</b>	<b>10,2</b>	<b>2,3</b>
Masculin	9,6	9,1	10,4	2,8
Féminin	8,4	8,6	10,0	1,8
Urbain	3,3	4,6	6,5	1,6
Rural	12	11,7	14,1	3,0
Prévalence du retard de croissance : taille pour âge				
<b>National</b>	<b>22,6</b>	<b>24,1</b>	<b>18,1</b>	<b>14,9</b>
Masculin	22,9	25,6	19,1	15,8
Féminin	22,4	22,6	17,1	14,0
Urbain	13,1	15,4	12,9	8,6
Rural	27,7	30,1	23,6	20,5
Prévalence de l'émaciation : poids pour taille				
<b>National</b>	<b>2,3</b>	<b>3,9</b>	<b>9,3</b>	<b>3,1</b>
Masculin	2,6	4,3	9,4	3,1
Féminin	2,0	3,5	9,2	3,1
Urbain	1,9	3,4	7,6	1,7
Rural	2,4	4,2	11,1	4,3

*Source : Haut commissariat au plan et Ministère de la Santé.*

**ETAT NUTRITIONNEL DES ENFANTS DE MOINS DE 5 ANS SELON LA  
REGION EN 2011. TOTAL**

Région	Insuffisance pondérale Poids pour âge < -2SD <sup>1</sup>	Retard de croissance Taille pour âge < -2SD	Emaciation Poids pour taille < -2SD
Régions du sud	3	20	1,8
Souss-Massa-Draâ	4,6	17	3,7
El Gharb-Chrarda- Benhessen	5	24,6	6,1
Chaouia-Ouardigha	3,6	13,5	4,7
Marrakech-Tensift-Alhaouz	3,7	20,1	2,6
Oriental	2,4	12,7	3,5
Grand Casablanca	0,6	10,7	3,5
Rabat-Salé-Zemmour-Zaër	2,7	8,5	2,9
Doukkala-Abda	2,3	18,7	1,5
Tadla-Azilal	4,6	17,6	4,7
Meknès-Tafilalet	3,2	15,8	2,2
Fès-Boulemane	4	17,2	2,4
Taza-Alhoceima-Taoun	3,8	28,9	2,4
Tanger-Tétouan	0,7	10,8	0,8

Sources : Haut-Commissariat au Plan, :ENA.2011.

---

<sup>1</sup> Z-score or standard déviation score.



**ETAT NUTRITIONNEL DES ENFANTS DE MOINS DE 5 ANS SELON LA  
REGION EN 2011. URBAIN**

Région	Insuffisance pondérale Poids pour âge < -2SD	Retard de croissance Taille pour âge < -2SD	Emaciation Poids pour taille < -2SD
Régions du sud	3,4	16,6	2
Souss-Massa-Draâ	2	8,9	2,7
El Gharb-Chrarda- Benhessen	0,8	19,5	5,5
Chaouia-Ouardigha	5,1	6,5	6,5
Marrakech-Tensift-Alhaouz	1	10,6	1,6
Oriental	2,3	8,8	3,2
Grand Casablanca	0,5	10,6	3,9
Rabat-Salé-Zemmour-Zaër	3,4	7,7	2,9
Doukkala-Abda	1,5	16,9	0
Tadla-Azilal	1,4	6,8	3,1
Meknès-Tafilalet	1,5	9	1,9
Fès-Boulemane	2,2	10,2	2,5
Taza-Alhoceima-Taoun	4	17,9	4
Tanger-Tétouan	0	4,7	0,7

*Sources : Haut-Commissariat au Plan, ENA.2011*

**ETAT NUTRITIONNEL DES ENFANTS DE MOINS DE 5 ANS SELON LA  
REGION EN 2011. RURAL**

Région	Insuffisance pondérale Poids pour âge < -2SD	Retard de croissance Taille pour âge < -2SD	Emaciation Poids pour taille < -2SD
Régions du sud	2,3	27,6	1,3
Souss-Massa-Draâ	6,9	23,9	4,6
El Gharb-Chrarda- Benhessen	7,8	28	6,6
Chaouia-Ouardigha	2,8	17,8	3,6
Marrakech-Tensift-Alhaouz	5,4	26,4	3,3
Oriental	2,6	19,8	3,9
Grand Casablanca	2,2	11,2	0
Rabat-Salé-Zemmour-Zaër	0	11,5	2,8
Doukkala-Abda	2,7	19,6	2,2
Tadla-Azilal	6,1	22,7	5,5
Meknès-Tafilalet	5,4	24	2,6
Fès-Boulemane	7	28,8	2,1
Taza-Alhoceima-Taoun	3,8	32,1	1,9
Tanger-Tétouan	1,5	18,2	1

*Sources : Haut-Commissariat au Plan, ENA.2011*

**ETAT NUTRITIONNEL DES PERSONNES AGEES DE 18 ANS ET PLUS  
INDICE DE MASSE CORPORELLE (IMC)**

<b>Indicateurs (en%)</b>	<b>1998</b>	<b>2007</b>
<b>Prévalence de la maigreur (IMC &lt;18,5)</b>		
<b>National</b>	<b>5,4</b>	<b>3,3</b>
<b>Selon le sexe</b>		
Femmes	4,8	3,2
Hommes	6,3	3,5
<b>Selon le milieu</b>		
Urbain	4,7	3,0
Rural	6,5	3,8
<b>Selon le niveau de vie</b>		
Les 20 % les plus défavorisés	7,1	4,9
Les 20 % les plus aisés	3,8	2,0
<b>Prévalence du surpoids (IMC = 25 ou plus)</b>		
<b>National</b>	<b>43,2</b>	<b>41,1</b>
<b>Selon le sexe</b>		
Femmes	51,4	47,6
Hommes	33,7	33,4
<b>Selon le milieu</b>		
Urbain	48,2	43,9
Rural	36,3	37,3
<b>Selon le niveau de vie</b>		
Les 20 % les plus défavorisés	33,6	34,1
Les 20 % les plus aisés	53,2	48,7

*Sources : ENNVN 1998/1999 et ENNVN 2006/2007, Direction de la Statistique, Haut-Commissariat au Plan.*

**ETAT NUTRITIONNEL DES PERSONNES AGEES DE 20 ANS ET PLUS  
INDICE DE MASSE CORPORELLE (IMC)**

Indicateurs (en %)	2001	2007	2011
<b>Prévalence de la maigreur (IMC&lt;18,5)</b>			
<b>National</b>	<b>3,9</b>	<b>3,0</b>	<b>3,3</b>
Masculin	4,3	3,1	4,3
Féminin	3,5	2,9	2,4
Urbain	3,5	2,6	3,1
Rural	4,4	3,6	3,8
<b>Poids normal (18,5≤IMC&lt;25)</b>			
<b>National</b>	<b>58,4</b>	<b>54,4</b>	<b>45,9</b>
Masculin	66,7	62,1	56,7
Féminin	50,6	47,9	36,1
Urbain	54,4	51,8	40,8
Rural	63,6	57,8	54,1
<b>Prévalence du surpoids (25≤IMC&lt;30)</b>			
<b>National</b>	<b>27,0</b>	<b>30,8</b>	<b>32,9</b>
Masculin	23,9	28,9	30,8
Féminin	29,9	32,5	34,7
Urbain	29,2	33,0	34,9
Rural	24,1	27,9	29,5
<b>Prévalence de l'obésité (30≤IMC)</b>			
<b>National</b>	<b>10,7</b>	<b>11,7</b>	<b>17,9</b>
Masculin	5,0	5,9	8,2
Féminin	16,0	16,7	26,8
Urbain	12,9	12,5	21,2
Rural	7,9	10,7	12,6

Sources : Haut-Commissariat au Plan : ENCDM 2000/2001, ENNVM 2006/2007et ENA.2011,

**ETAT NUTRITIONNEL DES PERSONNES AGEES DE 20 ANS ET PLUS  
INDICE DE MASSE CORPORELLE (IMC) ENSEMBLE2011**

	Maigreur	Normal	Surpoids	Obésité
Régions du sud	2,55	40,83	34,25	22,37
Souss-Massa-Draâ	4,96	48,74	30,86	15,44
El Gharb-Chrarda- Benhessen	2,52	49,75	31,79	15,93
Chaouia-Ouardigha	3,09	50,41	30,63	15,87
Marrakech-Tensift-Alhaouz	4,5	46,48	30,86	18,16
Oriental	2,28	44,69	35,91	17,11
Grand Casablanca	2,7	42,24	35,03	20,03
Rabat-Salé-Zemmour-Zaër	2,68	43,65	34,51	19,16
Doukkala-Abda	3,96	46,88	30,46	18,7
Tadla-Azilal	3,25	49,97	30,89	15,89
Meknès-Tafilalet	3,15	44,25	35,11	17,5
Fès-Boulemane	4,05	43,47	32,36	20,12
Taza-Alhoceima-Taoun	2,66	49,84	32,65	14,86
Tanger-Tétouan	3,65	44,36	32,43	19,56

*Sources : Haut-Commissariat au Plan,ENA,2011*

**ETAT NUTRITIONNEL DES PERSONNES AGEES DE 20 ANS ET PLUS  
INDICE DE MASSE CORPORELLE (IMC) URBAIN 2011**

	Maigreur	Normal	Surpoids	Obésité
Régions du sud	2,6	35,98	36,76	24,65
Souss-Massa-Draâ	4,34	43,56	33,21	18,89
El Gharb-Chrarda- Benhessen	2,43	45,64	31,48	20,44
Chaouia-Ouardigha	3,02	42,59	33,06	21,33
Marrakech-Tensift-Alhaouz	3,67	38,01	33,04	25,27
Oriental	1,71	41,59	37,92	18,78
Grand Casablanca	2,71	41,94	35,03	20,32
Rabat-Salé-Zemmour-Zaër	2,73	42,07	35,24	19,97
Doukkala-Abda	5,11	35,67	33,39	25,84
Tadla-Azilal	3,61	43,77	36,35	16,26
Meknès-Tafilalet	2,81	39,79	36,79	20,61
Fès-Boulemane	3,93	39,43	34,4	22,25
Taza-Alhoceima-Taoun	2,94	42,13	35,97	18,96
Tanger-Tétouan	3,31	36,54	35,02	25,14

*Sources : Haut-Commissariat au Plan, ENA.2011*

**ETAT NUTRITIONNEL DES PERSONNES AGEES DE 20 ANS ET PLUS  
INDICE DE MASSE CORPORELLE (IMC) RURAL 2011**

	Maigreur	Normal	Surpoids	Obésité
Régions du sud	2,4	56,05	26,33	15,21
Souss-Massa-Draâ	5,55	53,64	28,64	12,17
El Gharb-Chrarda- Benhessen	2,62	53,72	32,09	11,57
Chaouia-Ouardigha	3,16	58,04	28,27	10,54
Marrakech-Tensift-Alhaouz	5,28	54,6	28,77	11,34
Oriental	3,43	51,02	31,83	13,72
Grand Casablanca	2,56	46,71	35,02	15,71
Rabat-Salé-Zemmour-Zaër	2,39	52,28	30,56	14,77
Doukkala-Abda	3,17	54,62	28,44	13,77
Tadla-Azilal	3,03	53,92	27,41	15,65
Meknès-Tafilalet	3,76	52,27	32,08	11,89
Fès-Boulemane	4,46	56,53	25,78	13,32
Taza-Alhoceima-Taoun	2,54	53,0	31,28	13,18
Tanger-Tétouan	4,26	58,27	27,82	9,65

*Sources : Haut-Commissariat au Plan, ENA.2011*

### PREVALENCE DE L'ANEMIE (INSUFFISANCE EN HEMOGLOBINE)<sup>1</sup>

Indicateurs (en%)	1995	2000
Chez les femmes enceintes de 15-49 ans		
National	45,5	35,3
Urbain	42,4	33,6
Rural	47,4	36,9
Chez les femmes non enceintes de 15-49 ans		
National	30,8	31,8
Urbain	29,5	32,9
Rural	32,3	30,5
Chez les enfants de moins de 5 ans		
National	35,4	27,7
Urbain	35,8	27,6
Rural	36,1	27,8

Source : Ministère de la Santé.

---

<sup>1</sup> Taux d'HB < 11g/100ml.



## ***HABITAT ET CONDITIONS D'HABITATION***

### **Liste des tableaux**

Bâtiment et construction : milieu urbain	203
Indice des prix à la consommation relatif aux frais de l'habitation (Base 2006)	205
Evolution du parc logement urbain occupé selon la typologie	206
Caractéristiques du parc logement urbain en 2004	206
Conditions d'habitation au niveau national	207
Indicateurs des TIC au niveau national	209
Conditions d'habitation en milieu urbain	210
Conditions d'habitation en milieu rural	213



## BATIMENT ET CONSTRUCTION : MILIEU URBAIN

Indicateurs	2008	2009	2010	2011	2012
Autorisations de construction délivrées					
<b>Nombre</b>	<b>52.055</b>	<b>49.886</b>	<b>57.296</b>	<b>53.086</b>	<b>54.869</b>
<b>Structure (en %) selon le type</b>					
Villas	3,9	3,8	3,4	3,8	4,6
Immeubles	12,3	11,6	10,2	12,0	11,6
Habitations de type marocain	76,5	77,5	79,3	76,3	75,5
Bâtiments commerciaux et industriels	6,7	6,5	6,3	7,1	7,8
Bâtiments administratifs	0,2	0,3	0,4	0,4	0,4
Autres	0,4	0,4	0,4	0,4	0,4
<b>Structure (en %) selon le demandeur</b>					
Marocains	98,1	98,0	97,8	97,3	97,2
Etrangers	0,2	0,3	0,1	0,2	0,1
Promoteurs publics <sup>1</sup>	-	-	0,0	0,0	0,0
Administrations	0,1	0,1	0,2	0,2	0,3
Sociétés ou entreprises	1,6	1,6	1,8	2,2	2,3
Autres	0,1	0,1	0,1	0,1	0,1
Indicateurs prévus					
Surface Bâtie prévue (en milliers de m <sup>2</sup> )	5.936	5.082	6.614	5.639	5.976
Surface prévue des planchers (en milliers de m <sup>2</sup> )	15.720	13.888	16.033	17.947	16.217
Valeur prévue (en millions de DH)	21.306	18.895	20.537	22.758	23.642
Nombre de logements prévus	108.870	98.383	113.469	113.181	116.600
Nombre de pièces prévues (en milliers)	357	315	376	375	372

*Source : Haut-Commissariat au Plan, Direction de la Statistique.*

---

<sup>1</sup> Groupe Al Omrane, CGI.

## BATIMENT ET CONSTRUCTION : MILIEU URBAIN (suite)

Indicateurs	2008	2009	2010	2011	2012
Surface des planchers prévue selon le type (en%)					
Villas	6,5	5,2	4,7	4,6	5,8
Immeubles	28,8	22,0	21,9	23,9	26,6
Habitations de type marocain	54,2	58,8	56,8	58,9	51,9
Bâtiments commerciaux et industriels	8,5	12,0	10,8	9,4	11,6
Bâtiments administratifs	1,5	1,3	1,9	2,5	2,4
Autres	0,5	0,8	3,8	0,7	1,7
Total (en milliers de m <sup>2</sup> )	15.720	13.888	16.033	17.947	16.217
Prix moyen du m <sup>2</sup> couvert selon le type (en DH) <sup>1</sup>					
Villas	1.571	1.635	1.654	1.758	1.660
Immeubles	1.154	1.184	1.203	1.304	1.308
Habitations de type marocain	1.128	1.142	1.156	1.216	1.262
Bâtiments commerciaux et industriels	1.187	1.211	1.230	1.243	1.270
Santé	2.482	1889	2.136	2.653	1.870
Enseignement	1.272	1.245	1.760	1.756	1.628
Autres bâtiments administratifs	1.439	1.720	1.496	1.931	1.966
Autres	1.135	1.354	1.281	1.332	1.631
Total	1.156	1.175	1.188	1.255	1.293
Part du secteur du BTP dans la VA <sup>2</sup> totale (en%) <sup>3</sup>	6,2	7,0 <sup>R</sup>	6,8 <sup>R</sup>	6,5	6,5
Consommation du ciment (En milliers de tonnes) <sup>4</sup>	14.048	14.519	14.571	16.130	15.871

Source : Haut-Commissariat au Plan, Direction de la Statistique.

<sup>1</sup> Il s'agit de constructions nouvelles.

<sup>2</sup> Valeur ajoutée.

<sup>3</sup> Au niveau national

<sup>4</sup> Au niveau national

**INDICE DES PRIX A LA CONSOMMATION RELATIF AUX FRAIS DE  
L'HABITATION (BASE 2006)**

<b>IPC</b>	<b>2008</b>	<b>2009</b>	<b>2010</b>	<b>2011</b>	<b>2012</b>
Ensemble	103,0	103,8	104,3	104,8	105,3
<i>Variation</i>	<i>0,9</i>	<i>0,8</i>	<i>0,5</i>	<i>0,5</i>	<i>0,5</i>
Loyers	100,6	101,4	102,1	102,5	103,1
<i>Variation</i>	<i>0,5</i>	<i>0,8</i>	<i>0,7</i>	<i>0,4</i>	<i>0,6</i>
Fourniture pour entretien et réparation	105,2	107,8	108,6	110,6	112,6
<i>Variation</i>	<i>3,1</i>	<i>2,5</i>	<i>0,7</i>	<i>1,8</i>	<i>1,8</i>
Services d'entretien et réparation	106,0	108,9	108,9	109,6	110,8
<i>Variation</i>	<i>4,0</i>	<i>2,7</i>	<i>0</i>	<i>0,6</i>	<i>1,1</i>
Eau et assainissement	102,0	102,0	102,4	102,5	102,5
<i>Variation</i>	<i>0,0</i>	<i>0,0</i>	<i>0,4</i>	<i>0,1</i>	<i>0,0</i>
Électricité	106,2	106,6	106,8	106,8	106,8
<i>Variation</i>	<i>0,0</i>	<i>0,4</i>	<i>0,2</i>	<i>0,0</i>	<i>0,0</i>
Gaz	100,5	100,3	100,3	100,3	100,3
<i>Variation</i>	<i>0,3</i>	<i>-0,2</i>	<i>0</i>	<i>0,0</i>	<i>0,0</i>
Combustibles solides	106,6	112,9	124	133,2	140,5
<i>Variation</i>	<i>4,4</i>	<i>5,9</i>	<i>9,8</i>	<i>7,4</i>	<i>5,5</i>

*Source : Haut-Commissariat au Plan, Direction de la Statistique.*

## EVOLUTION DU PARC LOGEMENT URBAIN OCCUPE SELON LA TYPOLOGIE

Type de logement	1982	1994	2004
Villa	67.598	85.905	111.022
Appartement	247.046	256.904	423.893
Maison marocaine	836.001	1.587.379	2.254.633
<b>Total</b>	<b>1.150.645</b>	<b>1.930.188</b>	<b>2.789.548</b>
Sommaire, bidonville, rural	138.089	239.197	298.168
Autres	53.186	72.746	122.249
<b>Total insalubre</b>	<b>191.275</b>	<b>311.943</b>	<b>420.417</b>
<b>Total général</b>	<b>1.341.920</b>	<b>2.242.131</b>	<b>3.209.965</b>

Source : Haut-Commissariat au Plan : RGPH : 1982, 1994 et 2004.

## CARACTERISTIQUES DU PARC LOGEMENT URBAIN EN 2004

Indicateurs	Nombre de logements	Structure (en%)
<b>Type de logement</b>		
Villa	145.582	3,7
Appartement	648.369	16,4
Maison marocaine traditionnelle	285.554	7,2
Maison marocaine moderne	2.442.046	61,8
Bidonvilles	263.790	6,7
Logement rural	37.843	1,0
Autres	126.951	3,2
Total	3.950.135	100,0
<b>Age du logement</b>		
Moins de 10 ans	972.994	24,6
[10 ans – 20 ans [	1.049.690	26,6
[20 ans – 50 ans [	1.302.878	33,0
50 ans et plus	624.573	15,8
Total	3.950.135	100,0
<b>Nature d'occupation du logement</b>		
Occupé	3.209.965	81,3
Vacant	528.355	13,4
Saisonnier ou secondaire	185.835	4,7
En construction	25.980	0,7
Total	3.950.135	100,0

Source : Haut-Commissariat au Plan : RGPH 2004.

## CONDITIONS D'HABITATION : NIVEAU NATIONAL

Indicateurs	2008	2009	2010	2011	2012
Statut d'occupation (en %)					
Propriétaires	75,2	74,6	74,1	74,7	73,2
Locataires	15,0	15,4	16,0	15,1	15,7
Autres	9,8	10,0	9,9	10,2	11,1
Ménages selon le nombre de pièces (en %)					
1 pièce	9,0	9,7	9,5	9,7	10,7
2 pièces	27,5	27,7	28,3	28,5	29,1
3 pièces	34,6	35,5	35,3	35,8	35,1
4 pièces	17,1	16,2	15,9	15,5	15,1
5 pièces et plus	11,8	10,8	10,9	10,5	10,0
Nombre moyen de pièces par ménage	3,1	3,0	3,0	3,0	2,9
Taux d'occupation <sup>1</sup>	1,5	1,5	1,5	1,5	1,5
Sources d'approvisionnement en eau					
<b>1. Accès à l'eau potable du réseau<sup>2</sup> (en %)</b>	<b>76,3</b>	<b>76,5</b>	<b>77,5</b>	<b>79,5</b>	<b>80,2</b>
<b>A. Ménages branchés au REP<sup>3</sup> (en %)</b>	<b>66,5</b>	<b>67,9</b>	<b>70,1</b>	71,1	72,2
<i>A usage exclusif</i>	50,7	52,6	53,7	54,8	54,7
<i>A usage partagé</i>	15,8	15,3	16,4	16,3	17,5
<b>B. Ménages non branchés au REP(en %)</b>	<b>33,5</b>	<b>32,0</b>	<b>29,9</b>	<b>28,9</b>	<b>27,8</b>
Borne fontaine	9,9	8,6	7,4	8,4	8,0
<i>Payante</i>	4,8	3,7	3,4	3,6	3,9
<i>Gratuite</i>	5,1	4,9	4,0	4,8	4,1
<b>2. Sources naturelles</b>	<b>18,6</b>	<b>18,9</b>	<b>17,9</b>	<b>17,0</b>	<b>16,0</b>
Puits collectif aménagé, Métfia collective	0,8	0,8	0,1	0,7	0,7
Puits collectif non aménagé	4,2	4,6	4,4	3,7	3,2
Source, oued, Séguia, etc....	6,7	6,8	6,7	6,5	6,6
Puits interne, Métfia privée	6,8	6,7	6,7	6,2	5,5
<b>3. Autres</b>	<b>5,1</b>	<b>4,5</b>	<b>4,1</b>	<b>3,5</b>	<b>3,8</b>

Source : Haut-Commissariat au Plan : Enquête nationale sur l'emploi.

<sup>1</sup> Nombre de personnes par pièce.

<sup>2</sup> Ce taux est égal à la part des ménages branchés au REP plus ceux non branchés mais puisant dans des bornes fontaines.

<sup>3</sup> Réseau d'eau potable.

## CONDITIONS D'HABITATION : NIVEAU NATIONAL (suite)

Indicateurs	2008	2009	2010	2011	2012
Ménages non branchés au REP (en %) selon					
<b>La distance parcourue pour s'approvisionner en eau potable</b>					
Moins d'un Km	81,8	84,5	83,8	83,9	83,9
1 Km et plus	18,2	15,5	16,2	16,1	16,1
<i>Distance moyenne (en mètres)</i>	<i>542</i>	<i>426,8</i>	<i>440,4</i>	<i>563,7</i>	<i>421,3</i>
<b>Le temps mis pour s'approvisionner en eau potable</b>					
Moins de 15 minutes	78,4	81,2	81,8	81,8	82,5
15 à 30 minutes	10,3	10,3	9,7	10,2	10,1
30 à 60 minutes	7,3	6,0	5,7	5,8	5,6
60 minutes et plus	4,0	2,5	2,8	2,2	1,9
<i>Temps moyen (en minutes)</i>	<i>9,7</i>	<i>8,4</i>	<i>8,1</i>	<i>7,6</i>	<i>7,7</i>
Autres indicateurs (en %)					
<b>Ménages ayant accès à l'eau salubre<sup>1</sup></b>	<b>86,0</b>	<b>86,8</b>	<b>87,2</b>	<b>88,2</b>	<b>88,1</b>
<b>Ménages raccordés au réseau d'égouts</b>	<b>55,4</b>	<b>56,7</b>	<b>58,2</b>	<b>58,4</b>	<b>59,5</b>
<b>Ménages disposant de l'électricité</b>	<b>91,0</b>	<b>92,4</b>	<b>93,7</b>	<b>94,8</b>	<b>95,4</b>
<b>Ménages ne disposant pas d'électricité selon le mode d'éclairage utilisé</b>					
Eclairage par pétrole	2,5	2,5	1,1	0,5	0,4
Eclairage par gaz	52,0	50,7	49,1	51,0	50,7
Bougies	41,7	41,0	43,6	41,1	39,0
Autres	3,8	5,7	6,1	7,4	9,9

Source : Haut-Commissariat au Plan : Enquête nationale sur l'emploi.

<sup>1</sup> Les ménages ayant accès à l'eau salubre sont ceux qui disposent de l'eau à domicile et ceux la puisant au niveau d'un point d'eau aménagé (bornes fontaines, puits aménagés, etc.) situé dans un rayon de 200 m en milieu urbain et de 1000 m, en milieu rural.



## CONDITIONS D'HABITATION : NIVEAU NATIONAL (suite)

indicateurs	2008	2009	2010	2011	2012
<b>Taux d'équipement des ménages en biens durables</b>					
Téléviseur	89,0	90,2	91,6	92,8	93,0
Parabole	59,4	65,4	71,2	76,8	80,3
Réfrigérateur	67,9	71,5	75,7	79,5	81,6
Machine à laver	28,6	33,6	38,4	42,8	45,5
Voiture	12,4	13,7	13,5	14,3	14,3
Motocycle	10,1	9,7	9,6	9,1	9,1
Proportion des ménages disposant du téléphone fixe	13,2	12,3	11,2	10,8	10,4

Source : Haut-Commissariat au Plan : Enquête nationale sur l'emploi.

## INDICATEURS DES TECHNOLOGIES DE L'INFORMATION ET DE LA COMMUNICATION (TIC) AU NIVEAU NATIONAL

Indicateurs	2008	2009	2010 <sup>R</sup>	2011 <sup>R</sup>	2012
<b>Nombre d'abonnés de la</b>					
<b>Téléphonie fixe (en milliers)</b>	<b>2 991</b>	<b>3 516</b>	<b>3 749</b>	<b>3 566</b>	<b>3 279</b>
<b>Téléphonie mobile GSM (en millions)</b>	<b>22,81</b>	<b>25,31</b>	<b>31,98</b>	<b>36,55</b>	<b>39,02</b>
Part du postpayé (en %)	4,04	4,00	3,84	4,26	4,78
Part du prépayé (en %)	95,96	96,00	96,16	95,74	95,22
<b>Nombre de lignes pour cent habitants</b>					
Lignes fixes	9,70	11,28	11,90	11,08	10,08
Lignes mobiles	73,98	81,18	101,49	113,57	119,97
<b>Total</b>	<b>83,68</b>	<b>92,46</b>	<b>113,39</b>	<b>124,65</b>	<b>130,05</b>
<b>Internet (en milliers)</b>					
Utilisateurs estimés de l'internet	10 600	13 000	14 000	14 900	15 600
Abonnés à l'internet	757	1 187	1 867	3 182	3 957
<b>Abonnés à Internet par type d'abonnement</b>					
Abonnement classique	2 284	1 867	1 454	751	686
Forfait	721	551	178	113	88
ADSL <sup>1</sup> (en milliers)	483	474	498	590	682
Liaison louée	1 076	1 206	1 042	1 040	1 058
Internet 3G (en milliers)	268	707	1 366	2 591	3 274

Source : Agence Nationale de Réglementation des Télécommunications (ANRT).

<sup>1</sup> Asymmetric Digital Subscriber Line.

## INDICATEURS DES TECHNOLOGIES DE L'INFORMATION ET DE LA COMMUNICATION (TIC) AU NIVEAU NATIONAL (suite)

Indicateurs	2008	2009	2010	2011	2012
Équipement des individus et foyers (en%) en					
<i>Lignes mobiles (individus)</i>	68	69	83	87	92
<i>Lignes fixes (foyers)</i>	33	35	39	35	31
Pénétration d'internet dans les ménages (en%)	14	20	25	35	39

*Source : Agence Nationale de Réglementation des Télécommunications (ANRT).*

## CONDITIONS D'HABITATION EN MILIEU URBAIN

Indicateurs	2008	2009	2010	2011	2012
Statut d'occupation (en %)					
Propriétaires	66,1	66,4	65,6	65,5	62,9
Locataires	23,0	23,5	24,3	22,7	23,4
Autres	10,9	10,1	10,1	11,8	13,7
Ménages selon le nombre de pièces (en %)					
1 pièce	10,4	10,3	10,4	10,9	12,1
2 pièces	29,2	28,6	29,1	29,4	29,8
3 pièces	35,8	38,3	38,0	37,7	37,0
4 pièces	14,2	13,5	13,2	12,8	12,4
5 pièces et plus	10,4	9,3	9,4	9,3	8,7
Nombre moyen de pièces d'habitation par ménage	3,0	2,9	2,9	2,9	2,8
Taux d'occupation	1,5	1,5	1,4	1,4	1,4

*Source : Haut-Commissariat au Plan : Enquête nationale sur l'emploi.*

## CONDITIONS D'HABITATION EN MILIEU URBAIN (suite)

Indicateurs	2008	2009	2010	2011	2012
Sources d'approvisionnement en eau					
<b>1. Accès à l'eau potable du réseau (en %)</b>	<b>95,5</b>	<b>96,2</b>	<b>96,3</b>	<b>96,5</b>	<b>96,6</b>
<b>A. Ménages branchés au REP<sup>1</sup> (en %)</b>	<b>89,8</b>	<b>90,9</b>	<b>92,1</b>	<b>91,6</b>	<b>91,8</b>
A usage exclusif	65,7	67,6	67,7	67,6	66,2
A usage partagé	24,1	23,4	24,4	24,0	25,6
<b>B. Ménages non branchés au REP (en %)</b>					
Borne fontaine	5,8	5,3	4,2	4,9	4,8
<i>Payante</i>	0,8	0,9	0,5	0,5	0,8
<i>Gratuite</i>	5,0	4,4	3,7	4,4	4,0
<b>2. Source naturelle</b>	<b>1,8</b>	<b>1,6</b>	<b>1,4</b>	<b>1,3</b>	<b>1,5</b>
Puits collectif aménagé, Métfia collective	0,1	0,1	0,0	0,0	0,1
Puits collectif non aménagé	0,4	0,4	0,4	0,2	0,5
Source, oued, Segouia, etc....	0,2	0,1	0,1	0,1	0,1
Puits interne, Métfia privée	1,1	1,0	0,9	1,0	0,8
<b>3. Autres</b>	<b>2,6</b>	<b>2,2</b>	<b>2,2</b>	<b>2,2</b>	<b>1,9</b>
Ménages non branchés au REP (en %) selon					
<b>la distance parcourue pour s'approvisionner en eau potable</b>					
Moins d'un Km	98,3	98,7	98,2	98,2	98,7
1 Km et plus	1,7	1,3	1,8	1,8	1,3
<i>Distance moyenne (en mètres)</i>	135	119	119	...	130,0
<b>Durée d'approvisionnement en eau potable</b>					
Moins de 15 minutes	93,7	94,2	96,8	95,7	96,1
15 à 30 minutes	5,3	5,1	2,3	3,1	2,8
30 à 60 minutes	1,0	0,5	0,8	1,0	0,6
60 minutes et plus	0,0	0,2	0,1	0,2	0,5
<i>Temps moyen (en minutes)</i>	3,6	3,8	2,7	2,6	3,3
Ménages ayant accès à l'eau salubre (en %) <sup>2</sup>	97,4	98,4	98,5	98,2	98,3
Ménages raccordés au réseau d'égouts (en%)	86,0	88,4	89,3	88,7	89,8

Source : Haut-Commissariat au Plan : Enquête nationale sur l'emploi.

<sup>1</sup> Réseau de l'eau potable.

<sup>2</sup> Les ménages ayant accès à l'eau salubre sont ceux qui disposent de l'eau à domicile et ceux la puisant au niveau d'un point d'eau aménagé (bornes fontaines, puits aménagés, etc.) situé dans un rayon de 200 m en milieu urbain et de 1000 m en milieu rural.

## CONDITIONS D'HABITATION EN MILIEU URBAIN (suite)

Indicateurs	2008	2009	2010	2011	2012
Ménages disposant de l'électricité (en %)	97,4	97,4	97,9	98,5	98,8
Ménages ne disposant pas d'électricité selon le mode d'éclairage utilisé (en %)					
Eclairage par pétrole	0,3	0,1	0,6	0,2	1,7
Eclairage par gaz	58,3	59,3	52,2	50,2	49,4
Bougies	37,7	35,1	41,6	39,3	43,1
Autres	3,7	5,5	5,7	10,3	5,7
Taux d'équipement des ménages en biens durables (en %)					
Téléviseur	95,1	95,6	96,2	96,8	96,8
Parabole	73,2	78,0	82,1	85,8	87,6
Réfrigérateur	84,8	86,2	88,6	90,2	90,7
Machine à laver	43,2	49,9	55,4	59,9	62,4
Voiture	16,8	18,9	18,3	19,3	18,9
Motocycle	9,8	9,2	9,2	8,5	8,2
Indicateurs des TIC <sup>1</sup> (en %)					
Ménages disposant de téléphone fixe	20,1	18,8	16,7	16,1	15,4
Ménages disposant d'ordinateur	17,2	18,7	19,7	23,0	24,8
Ménages connectés à Internet	11,9	14,6	16,4	20,7	22,9

Source : Haut-Commissariat au Plan : Enquête nationale sur l'emploi.

<sup>1</sup> Technologies de l'information et de la communication.

## CONDITIONS D'HABITATION EN MILIEU RURAL

Indicateurs	2008	2009	2010	2011	2012
Ménages (en %) selon					
Statut d'occupation du logement					
Propriétaires	90,9	88,4	88,8	91,4	92,2
Locataires	1,1	1,7	1,6	1,4	1,5
Autres	8,0	9,9	9,6	7,2	6,3
Nombre de pièces dans le logement					
1 pièce	6,6	8,8	8,1	7,5	8,4
2 pièces	24,4	26,3	27,0	27,0	27,5
3 pièces	32,5	30,9	30,6	32,4	31,5
4 pièces	22,2	20,8	20,6	20,3	19,7
5 pièces et plus	14,3	13,3	13,7	12,8	12,9

*Source : Haut-Commissariat au Plan : Enquête nationale sur l'emploi.*

## CONDITIONS D'HABITATION EN MILIEU RURAL

Indicateurs	2008	2009	2010	2011	2012
Nombre moyen de pièces par ménage	3,2	3,1	3,1	3,1	3,1
Taux d'occupation des pièces	1,6	1,7	1,7	1,7	1,7
Sources d'approvisionnement en eau					
<b>1. Accès à l'eau potable du réseau (en %)</b>	<b>43,2</b>	<b>43,4</b>	<b>44,7</b>	<b>48,8</b>	<b>50,5</b>
<b>A. Ménages branchés au REP (en%)</b>	<b>26,2</b>	<b>29,2</b>	<b>31,6</b>	34,2	36,8
<i>A usage exclusif</i>	24,9	27,4	29,2	31,9	34,0
<i>A usage partagé</i>	1,3	1,8	2,4	2,4	2,8
<b>B. Ménages non branchés au REP (en %) :</b>					
Borne fontaine	17,0	14,2	13,2	14,6	13,7
<i>Payante</i>	11,7	8,5	8,6	9,1	9,5
<i>Gratuite</i>	5,2	5,7	4,6	5,4	4,3
<b>2. Source naturelle</b>	<b>47,5</b>	<b>48,1</b>	<b>46,6</b>	<b>45,3</b>	<b>42,2</b>
Puits collectif aménagé, Métfia collective	2,1	2,1	0,3	1,9	1,8
Puits collectif non aménagé	10,7	11,6	11,3	9,9	8,1
Source, oued, Seguia, etc....	17,9	18,0	18,1	18,0	18,2
Puits interne, Métfia privée	16,8	16,3	16,9	15,6	14,0
<b>3. Autres</b>	<b>9,3</b>	<b>8,5</b>	<b>7,5</b>	<b>5,9</b>	<b>7,3</b>
Ménages non branchés (en%) selon					
<b>Distance parcourue pour s'approvisionner en eau potable</b>					
Moins d'un Km	77,8	81,4	80,9	80,6	80,4
1 Km et plus	22,2	18,6	19,1	19,4	19,6
<i>Distance moyenne (en mètres)</i>	640	493	504	561,8	489,8
<b>Durée d'approvisionnement en eau potable</b>					
Moins de 15 minutes	74,8	78,3	78,9	78,6	79,3
15 à 30 minutes	11,4	11,4	11,2	11,8	11,8
30 à 60 minutes	8,8	7,2	6,6	6,9	6,7
60 minutes et plus	5,0	3,0	3,3	2,7	2,2
<i>Temps moyen (en minutes)</i>	11,2	9,4	9,2	8,7	8,8
Ménages ayant accès à l'eau salubre <sup>1</sup>	67,4	67,3	67,5	69,7	70,3

Source : Haut-Commissariat au Plan : Enquête nationale sur l'emploi.

<sup>1</sup> Les ménages ayant accès à l'eau salubre sont ceux qui disposent de l'eau à domicile et ceux la puisant au niveau d'un point d'eau aménagé (bornes fontaines, puits aménagés, etc.) situé dans un rayon de 200 m en milieu urbain et de 1000 m en milieu rural.

### CONDITIONS D'HABITATION EN MILIEU RURAL (suite)

Indicateurs	2008	2009	2010	2011	2012
Ménages disposant de l'électricité (en %)	80,0	83,9	86,4	88,2	89,1
Ménages ne disposant pas d'électricité selon le mode d'éclairage utilisé (en %)					
Eclairage par pétrole	3,0	3,2	1,2	0,5	0,1
Eclairage par gaz	50,5	48,3	48,3	51,2	51,0
Bougies	42,7	42,7	44,2	41,6	38,3
Autres	3,8	5,8	6,2	6,7	10,6
Taux d'équipement des ménages en biens durables (en %)					
Téléviseur	78,6	81,1	83,5	85,6	86,1
Parabole	35,5	44,2	52,2	60,6	66,9
Réfrigérateur	38,7	46,7	53,3	60,3	64,9
Machine à laver	3,4	6,1	8,9	12,0	14,7
Voiture	5,0	5,0	5,2	5,4	5,8
Motocycle	10,6	10,4	10,2	10,4	10,6
Ménages disposant de téléphone fixe (en %)	1,2	1,3	1,7	1,4	1,4

Source : Haut-Commissariat au Plan : Enquête nationale sur l'emploi.





# CROISSANCE, REVENUS ET NIVEAUX DE VIE DES MÉNAGES

## Liste des tableaux

Agrégats de la comptabilité nationale (base 1998)	219
PIB régional : volume, structure et per capita	220
DCFM régionale : volume, structure et per capita	221
Indicateurs sur les revenus des ménages en 2007	222
Salaires minimas	223
Revenu annuel moyen par ménage selon la source de revenus et le milieu de résidence, année 2007	223
Revenu annuel moyen par ménage et structure des revenus des ménages (en %) par quintile	224
Concentration de la masse des revenus des ménages par milieu de résidence selon la classe de revenus (en %)	225
Indice des prix à la consommation (base 100 = 2006)	226
Indice des prix à la consommation par ville	227
Dépenses de consommation	228
Indicateurs de pauvreté	231
Indicateurs de pauvreté infantile (moins de 18 ans)	232
Taux de pauvreté et de vulnérabilité (en %) selon le milieu de résidence	233
Taux de pauvreté (en %) selon la région	234
Taux de vulnérabilité (en %) selon la région	235
Indice d'inégalité (Gini) selon la région	236
Indice volumétrique de pauvreté (en %) selon la région	237
Indice de sévérité de pauvreté (en %) selon la région	238
Indice de confiance de ménages par trimestre -(solde des opinions en %)	239



## AGREGATS DE LA COMPTABILITE NATIONALE (base 1998)

indicateurs	2008	2009	2010	2011	2012
<b>Produit intérieur brut (PIB) :</b>					
PIB en termes courants (en milliards de DH)	689	732	764	803	828
Taux de croissance <sup>1</sup> (en %)	5,6	4,8	3,7	5,0	2,7
PIB per capita en termes courants (en DH)	22.082	23.242	23.988	24.936	25.465
<b>Revenu national brut disponible (RNBD)</b>					
RNBD (en termes courants, en milliards de DH)	745	773	805	843	866
RNBD par tête (en DH)	23.887	24.531	25.268	26.198	26.567
<b>Dépenses des ménages résidents</b>					
Consommation finale des ménages résidents (CFMR) aux prix courants (en milliards DH)	400	418	438	473	492
CFMR par tête (en DH)	12.835	13.266	13.719	14.667	15.083
Propension moyenne à consommer des ménages résidents (en %)	53,7	54,1	54,2	56,1	...
<b>Quelques ratios économiques (en %)</b>					
Taux d'investissement	33,0	30,9	30,7	30,7	31,4
Taux d'épargne nationale	30,4	28,6	29,2	26,6	24,4
Importations de biens et services/PIB	50,9	39,7	43,1	48,7	50,3
Exportations de biens et services /PIB	37,5	28,7	33,2	35,6	35,9

*Source : Haut-Commissariat au Plan. : Direction de la Comptabilité Nationale.*

---

<sup>1</sup> Prix de l'année précédente.

### PIB<sup>1</sup> REGIONAL : VOLUME, STRUCTURE ET PER CAPITA

REGION	PIBR (en millions DH)		Structure (en %)		PIB par tête (en DH)	
	2010	2011	2010	2011	2010	2011
Régions du Sud <sup>2</sup>	32 180	35 438	4,2	4,4	33 195	35 491
Souss - Massa – Draâ	58 862	61 183	7,7	7,6	17 101	17 528
Gharb - Chrarda - Béni Hssen	31 152	33 412	4,1	4,2	15 001	18 721
Chaouia – Ouardigha	56 054	70 543	7,3	8,8	32 601	40 750
Marrakech - Tensift - Al Haouz	68 359	66 457	8,9	8,3	20 821	20 046
Oriental	39 838	39 288	5,2	4,9	20 021	19 617
Grand Casablanca	148 118	158 842	19,4	19,8	38 287	40 624
Rabat - Salé - Zemmour – Zaer	96 433	96 155	12,6	12,0	37 369	36 732
Doukkala – Abda	51 230	55 331	6,7	6,9	24 842	26 657
Tadla - Azilal	21 979	21 917	2,9	2,7	14 649	14 531
Meknès – Tafilalet	41 678	44 191	5,5	5,5	18 955	19 931
Fès – Boulemane	32 983	32 316	4,3	4,0	19 185	18 532
Taza - Al Hoceïma – Taounate	23 181	23 391	3,0	2,9	12 487	12 544
Tanger – Tétouan	60 752	63 122	8,0	7,9	23 124	21 149
Enceintes extra-territoriales	1 232	1 021	0,2	0,1	-	-
<b>TOTAL</b>	<b>764 031</b>	<b>802 607</b>	<b>100</b>	<b>100</b>	<b>23955</b>	<b>24 222</b>

Source : Haut-Commissariat au Plan. : Direction de la Comptabilité Nationale.

<sup>1</sup> Produit Intérieur Brut.

<sup>2</sup> Les régions de Oued Ed-Dahab-Lagouira, Laayoune-Boujdour-Sakia El hamra et Guelmim- Es-Semara sont regroupées pour la représentativité statistique des échantillons des enquêtes.

### DCFM<sup>1</sup> REGIONALE : VOLUME, STRUCTURE ET PER CAPITA

REGION	DCFM (en millions DH)		Structure (en %)		DCFM par tête (en DH)	
	2010	2011	2010	2011	2010	2011
Régions du Sud	15 945	18 061	3,6	3,8	16 445	18 088
Souss - Massa – Draâ	38 191	40 908	8,7	8,6	11 094	11 719
Gharb - Chrarda - Béni Hssen	19 057	20 157	4,4	4,3	9 175	11 295
Chaouia – Ouardigha	20 488	22 188	4,7	4,7	11 914	12 817
Marrakech - Tensift - Al Haouz	43 488	48 723	9,9	10,3	13 244	14 697
Oriental	27 719	30 338	6,3	6,4	13 928	15 148
Grand Casablanca	66 857	68 921	15,3	14,6	17 279	17 626
Rabat - Salé - Zemmour – Zaer	48 312	52 508	11,0	11,1	18 718	20 059
Doukkala – Abda	21 763	23 114	5,0	4,9	10 551	11 136
Tadla - Azilal	16 085	16 729	3,7	3,5	10 719	11 091
Meknès – Tafilalet	26 681	28 816	6,1	6,1	12 132	12 997
Fès – Boulemane	24 037	26 038	5,5	5,5	13 979	14 932
Taza - Al Hoceïma – Taounate	19 817	20 781	4,5	4,4	10 673	11 144
Tanger – Tétouan	49 181	55 654	11,2	11,8	18 716	18 647
<b>TOTAL</b>	<b>437 622</b>	<b>472 938</b>	<b>100,0</b>	<b>100,0</b>	<b>13 719</b>	<b>14 667</b>

Source : Haut-Commissariat au Plan. : Direction de la Comptabilité Nationale.

<sup>1</sup> Dépenses de consommation finale des ménages.

## INDICATEURS SUR LES REVENUS DES MENAGES EN 2007

Indicateurs	Urbain	Rural	Ensemble
<b>Revenu</b>			
Revenu total des ménages (en millions de DH)	279 641,1	108 888,9	388 530,1
<b>Revenu annuel par ménage</b>			
Moyen	73 485,0	47 450,7	63 691,3
Médian	48 360,0	31 600,0	42 000,0
<b>Revenu annuel par unité de consommation <sup>1</sup></b>			
Moyen	21 314,8	12 133,0	17 319,9
Médian	13 852,9	8 764,1	11 304,3
<b>Revenu annuel par personne</b>			
Moyen	15 330,5	8 485,3	12 352,2
Médian	9 831,2	6 007,5	7 957,4
<b>Selon la source (en millions de DH)</b>			
Salaires et autres rémunérations	125 622,3	26 779,6	152 401,9
Revenu des entreprises individuelles non agricoles	76 494,4	16 933,3	93 427,7
Revenu mixte des activités agricoles	3 145,7	44 873,4	48 019,2
Excédent brut d'exploitation provenant des activités de location	28 386,4	5 483,3	33 869,7
Transferts	37 125,4	12 883,7	50 009,1
Autres revenus <sup>2</sup>	8 866,9	1 935,6	10 802,5
<b>Revenu total</b>	<b>279 641,1</b>	<b>108 888,9</b>	<b>388 530,1</b>

Source : Haut Commissariat au Plan : Enquête nationale sur les revenus et les niveaux de vie des ménages ENRNVM 2006/2007.

<sup>1</sup> Le revenu par unité de consommation tient compte de la composition du ménage : on compte 1 unité de consommation pour le chef du ménage, 0,7 pour les adultes suivants, et 0,5 pour chaque enfant de moins de 15 ans.

<sup>2</sup> « Autres revenus » : comprennent les revenus générés par la location des terrains nus, la location des agréments et les autres revenus reçus sans aucune indication de la source.

### SALAIRES MINIMAS (EN DH)<sup>1</sup>

indicateurs	1.7.1996	1.7.2000	1.7.2004	1.7.2008	1.7.2011	1.7.2012
<b>SMIG</b>						
Salaire horaire	7,98	8,78	9,66	10,14	11,70	12,4
Salaire journalier (8h)	63,84	70,24	77,28	81,12	93,60	97,92
Salaire mensuel (208h)	1.659,84	1.826,24	2.009,28	2.109,12	2 433,60	2.545,92
<b>SMAG</b>						
Salaire journalier	41,36	45,50	50,0	52,50	60,63	63,39

Source : Bulletin Officiel (calcul effectué par le HCP).

### REVENU ANNUEL MOYEN PAR MENAGE SELON LA SOURCE DE REVENUS ET LE MILIEU DE RESIDENCE (ANNEE 2007)

Sources des revenus	Urbain	Rural	Ensemble
Salaire et autres rémunérations	33 011,4	11 669,8	24 983,1
Revenu des entreprises individuelles non agricoles	20 101,4	7 379,1	15 315,5
Revenu mixte des activités agricoles	826,6	19 554,5	7 871,7
EBE <sup>2</sup> provenant des activités de location	7 459,5	2 389,5	5 552,2
Transferts	9 755,9	5 614,3	8 197,9
Autre revenu	2330,2	843,5	1770,9
<b>Revenu total</b>	<b>73 485,0</b>	<b>47 450,7</b>	<b>63 691,3</b>

Source : Haut Commissariat au Plan : ENRNVM 2006/2007.

<sup>1</sup> - SMIG : Salaire Horaire Minimum Interprofessionnel Garanti dans l'industrie, le commerce et les professions libérales.  
 - SMAG : Salaire Minimum Garanti dans le Secteur de l'Agriculture.  
 - La date considérée ici est la date d'effet de la revalorisation.  
 - N.B : Pour le salaire journalier et le salaire mensuel (SMIG,) les calculs sont faits par les services du HCP. Seuls les salaires horaires pour le SMIG et le salaire journalier pour le SMAG sont publiés dans le Bulletin Officiel.

<sup>2</sup> Excédent Brut d'Exploitation.

**REVENU ANNUEL MOYEN PAR MENAGE ET STRUCTURE  
DES REVENUS DES MENAGES (en %) PAR QUINTILE<sup>1</sup>. 2007**

Structure selon la source de revenus	Q1	Q2	Q3	Q4	Q5	Total
Salaire et autres rémunérations	41,6	46,3	45,2	44,5	34,2	39,2
Revenu mixte des activités indépendantes non agricoles	5,1	10,7	15,9	18,7	32,4	24,0
Revenu mixte des activités agricoles	21,1	15,7	12,0	10,6	11,6	12,4
Excédent brut d'exploitation provenant des activités de location	11,4	10,4	10,5	9,4	7,4	8,7
Transfert reçu	18,7	14,7	13,4	13,7	11,5	12,9
Autre revenu reçu sans autres indications	2,1	2,2	3,0	3,0	2,8	2,8
<b>Total</b>	<b>100,0</b>	<b>100,0</b>	<b>100,0</b>	<b>100,0</b>	<b>100,0</b>	<b>100,0</b>

Revenu annuel moyen par ménage selon la source	Q1	Q2	Q3	Q4	Q5	Total
Salaire et autres rémunérations	7161,4	13268,4	19109,8	28206,8	57257,2	24983,1
Revenu mixte des activités indépendantes non agricoles	875,0	3060,8	6710,1	11864,9	54186,0	15315,5
Revenu mixte des activités agricoles	3636,4	4506,4	5072,4	6746,6	19432,1	7871,7
Excédent brut d'exploitation provenant des activités de location	1973,2	2970,3	4420,7	5954,2	12462,5	5552,2
Transfert reçu	3219,4	4205,5	5674,8	8696,2	19224,4	8197,9
Autre revenu reçu sans autres indications	368,3	615,6	1255,7	1889,0	4734,1	1770,8
<b>Total</b>	<b>17233,7</b>	<b>28627,0</b>	<b>42243,7</b>	<b>63357,8</b>	<b>167296,</b>	<b>63691,3</b>

Source : Haut Commissariat au Plan : Enquête nationale sur les revenus et les niveaux de vie des ménages ENRNVM 2006/2007.

<sup>1</sup>

Quintile : Tranche de revenus annuels

Q1 : moins de 23158 DH ;

Q2 : de 23158 à moins de 34700 DH ;

Q3 : de 34700 à moins de 50720 DH ;

Q4 : de 50720 à moins de 79800 DH ;

Q5 : 79800 DH et plus.



**CONCENTRATION DE LA MASSE DES REVENUS DES MENAGES  
PAR MILIEU DE RESIDENCE SELON LA CLASSE DU REVENU  
(EN %). 2007**

Décile <sup>1</sup>	Urbain	Rural	Total
D1	2,2	2,5	2,2
D2	3,3	3,7	3,2
D3	4,2	4,4	4
D4	5,1	5,3	4,9
D5	6,1	6,1	5,9
D6	7,2	7,4	7,3
D7	8,7	9,1	8,8
D8	10,9	11,4	11,1
D9	15,2	15,3	15,2
D10	37,1	34,8	37,4
Total	100,0	100,0	100,0
<b>Inégalité de répartition des revenus</b>			
Indice de Gini	0,46	0,43	0,46
Rapport interdécile	16,9	13,9	17,0

Source : Haut-Commissariat au Plan : ENRNVM 2006/2007.

<sup>1</sup> Déciles des revenus annuels des ménages selon le milieu de résidence (en DH)

	Urbain	Rural	Total
D1	Moins de 20800	Moins de 15719	Moins de 18000.
D2	[20800 - 27500 [	[15719 - 19252[	[18000 - 23158 [
D3	[27500 - 33500 [	[19252 - 22750 [	[23158 - 28500 [
D4	[33500 - 40885 [	[22750 - 26890 [	[28500 - 34700 [
D5	[40885 - 48360 [	[26890 - 31600[	[34700 - 42000 [
D6	[48360 - 58551 [	[31600 - 38780 [	[42000 - 50720[
D7	[58551 - 70361[	[38780 - 47768[	[50720 - 62400 [
D8	[70361 - 92500 [	[47768 - 61954 [	[62400 - 79800 [
D9	[92500 - 139344 [	[61954 - 85177 [	[79800 - 119559 [
D10	139344 et plus	85177 et plus	119559 et plus.

### INDICE DES PRIX A LA CONSOMMATION (BASE 100 = 2006)

IPC par division	2008	2009	2010	2011	2012
Produits alimentaires et boissons non alcoolisées	112,3	113,3	114,7	116,3	119,1
<i>Variation annuelle (en %)</i>	7,4	0,9	1,2	1,4	2,4
Boissons alcoolisées, tabac et stupéfiants	104,6	108,2	108,3	108,3	108,5
<i>Variation annuelle (en %)</i>	2,4	3,4	0,1	0,0	0,2
Articles d'habillement et chaussures	102,8	103,8	104,3	106	108,2
<i>Variation annuelle (en %)</i>	1,8	1,0	0,5	1,6	2,1
Logement, eau, électricité, gaz et autres combustibles	103	103,8	104,3	104,8	105,3
<i>Variation annuelle (en %)</i>	0,9	0,8	0,5	0,5	0,5
Meubles, articles de ménage et entretien courant du foyer	103,4	105,4	106,2	107,1	107,2
<i>Variation annuelle (en %)</i>	1,5	1,9	0,8	0,8	0,1
Santé	101	101,9	102,8	103,1	103,8
<i>Variation annuelle (en %)</i>	0,3	0,9	0,9	0,3	0,7
Transports	103	103,2	103,2	103,1	106,4
<i>Variation annuelle (en %)</i>	1,8	0,2	0	-0,1	3,2
Communications	95,7	91,4	90,4	85,5	68,7
<i>Variation annuelle (en %)</i>	-1,5	-4,5	-1,1	-5,4	-19,6
Loisirs et culture	98,4	97,8	97,1	96,4	96,9
<i>Variation annuelle (en %)</i>	-0,6	-0,6	-0,7	-0,7	0,5
Enseignement	104,8	110,5	115	119,7	124,3
<i>Variation annuelle (en %)</i>	3,3	5,4	4,1	4,1	3,8
Restaurants et hôtels	104,7	106,6	109,2	111,1	113,3
<i>Variation annuelle (en %)</i>	2,8	1,8	2,4	1,7	2
Biens et services divers	103,1	105,2	107	109,2	110,7
<i>Variation annuelle (en %)</i>	2,2	2,0	1,7	2,1	1,4
<b>Général</b>	<b>106,3</b>	<b>107,4</b>	<b>108,4</b>	<b>109,4</b>	<b>110,8</b>
<b><i>Variation annuelle (en %)</i></b>	<b>3,7</b>	<b>1,0</b>	<b>0,9</b>	<b>0,9</b>	<b>1,3</b>

Source : Haut-Commissariat au Plan. : Direction de la Statistique.

**INDICE DES PRIX A LA CONSOMMATION PAR VILLE  
ET VARIATION ANNUELLE (BASE 100 = 2006)**

<b>Division<sup>1</sup></b>	<b>2009</b>	<b>2010</b>	<b>Var.%</b>	<b>2011</b>	<b>Var.%</b>	<b>2012</b>	<b>Var.%</b>
Agadir	106,8	107,9	1,0	108,6	0,6	110,1	1,4
Casablanca	108,0	109,3	1,2	110,7	1,3	112,9	2,0
Fès	107,7	108,4	0,6	109,1	0,6	110,5	1,3
Kénitra	106,9	107,1	0,2	109,0	1,8	110,3	1,2
Marrakech	106,9	107,9	0,9	109,0	1,0	111,0	1,8
Oujda	108,2	109,5	1,2	109,6	0,1	109,6	0,0
Rabat	106,5	107,4	0,8	107,7	0,3	108,4	0,6
Tétouan	106,6	107,5	0,8	110,8	3,1	112,0	1,1
Mekhnès	108,3	109,4	1,0	111,2	1,6	112,5	1,2
Tanger	109,0	109,7	0,6	110,4	0,6	111,7	1,2
Laâyoune	106,9	108,6	1,6	109,1	0,5	111,5	2,2
Dakhla	105,3	106,5	1,1	108,1	1,5	110,4	2,1
Guelmim	106,7	109,4	2,5	109,2	-0,2	110,4	1,1
Settat	107,7	109,1	1,3	109,7	0,5	111,4	1,5
Safi	104,3	104,6	0,3	105,0	0,4	105,9	0,9
Béni Mellal	106,9	108,1	1,1	108,9	0,7	111,1	2,0
Al Hoceima	107,7	109,2	1,4	110,9	1,6	112,2	1,2
<b>Ensemble</b>	<b>107,4</b>	<b>108,4</b>	<b>0,9</b>	<b>109,4</b>	<b>0,9</b>	<b>110,8</b>	<b>1,3</b>

Source : Haut-Commissariat au Plan. : Direction de la Statistique.

<sup>1</sup> Les divisions sont définies comme suit :

- D1 Produits alimentaires et boissons non alcoolisées.
- D2 Boissons alcoolisées, tabac et stupéfiants.
- D3 Articles d'habillement et chaussures.
- D4 Logement, eau, électricité, gaz et autres combustibles.
- D5 Meubles, articles de ménage et entretien courant du foyer.
- D6 Santé.
- D7 Transports.
- D8 Communications.
- D9 Loisirs et culture.
- D10 Enseignement.
- D11 Restaurants et hôtels.
- D12 Biens et services divers.

## DEPENSES DE CONSOMMATION

Indicateurs	1985	1998	2001	2007
Dépense annuelle moyenne par ménage <sup>1</sup> (en DH)				
Ensemble	21.478	46.351	49.333	57.925
Urbain	26.667	56.810	58.900	66.723
Rural	16.824	32.371	33.994	43.334
Dépense annuelle moyenne par personne <sup>2</sup> (en DH)				
Ensemble	3.623	7.823	8.280	11.233
Urbain	4.915	10.152	10.642	13.895
Rural	2.637	5.085	5.288	7.777
Dépense annuelle moyenne par personne (DH de 2007)				
Ensemble	7.714	9.046	9.290	11.233
Urbain	10.467	11.742	11.940	13.895
Rural	5.615	5.880	5.933	7.777
Coefficients budgétaires (en %)				
Alimentation	48,6	43,1	41,3	40,6
Habillement	7,3	5,5	4,8	3,3
Habitation	20,1	21,4	22,1	20,3
Equipements ménagers	5,2	3,9	3,8	3,6
Hygiène et soins médicaux	4,6	6,9	7,6	7,2
Transport et communications	5,2	6,5	7,5	11,7
Loisirs, culture et enseignement	3,4	4,5	3,6	4,4
Autres	5,6	8,2	9,3	8,9

*Sources : Haut Commissariat au Plan : ENNVM 1998 et 2006/2007, ENCDM 1984/1985 et 2000/2001.*

<sup>1</sup> En termes courants.

<sup>2</sup> En termes courants.

## DEPENSES DE CONSOMMATION (SUITE)

	1960	1971	1985	1991	1999	2001	2007
<b>Dépense annuelle moyenne par personne (DH courant)</b>							
Urbain	613	1 378	4 915	9 224	10 154	10 642	13 895
Rural	392	662	2 637	4 623	5 085	5 288	7 777
National	450	900	3 623	6 780	7 823	8 280	11 233
<b>Part des ménages ayant une dépense inférieure à la moyenne nationale (en %)</b>							
Urbain	67,1	65,1	63,5	61,7	64,3	65,5	68,6
Rural	60,1	63,5	62,1	62,1	64,7	63,4	63,9
National	63,1	67,6	65,1	64,3	64,5	65,4	68,0
<b>Structure des dépenses de consommation. National</b>							
Alimentation	71,3	55,9	50,6	45,5	43,1	41,3	40,6
Habillement	7,9	10,4	7,3	6,1	5,5	4,8	3,4
Habitation	8,2	15,0	20,1	17,4	21,4	22,1	20,3
Equipements ménagers	2,0	3,8	5,2	4,3	3,9	3,8	3,7
Hygiène et soins médicaux	3,2	4,6	4,6	6,7	6,8	7,6	7,1
Transport et communications	2,1	5,2	5,2	5,9	6,5	7,5	11,7
Loisirs, culture et enseignement	1,3	2,5	3,4	5,8	4,5	3,6	4,5
Autres biens et services	4,0	2,6	3,6	8,3	8,2	9,3	8,9
Total	100,0	100,0	100,0	100,0	100,0	100,0	100,0

*Sources : HCP, Enquêtes sur la consommation et les dépenses des ménages 1959/60,1970/71,1984/85 et 2000-01 et sur le niveau de vie 1990/91, 1998/99 et 2006-07.*

## DEPENSES DE CONSOMMATION (SUITE)

	1960	1971	1985	1991	1999	2001	2007
Structure des dépenses de consommation par milieu							
<b>Urbain</b>							
Alimentation	61,4	47,1	45,3	40,3	38,4	37,9	36,8
Habillement	7,6	9,3	7,4	6,3	5,7	5,0	3,5
Habitation	17,3	18,5	22,8	18,5	23,4	22,6	21,1
Equipements ménagers	1,2	4,6	5,0	4,6	3,9	3,8	3,7
Hygiène et soins médicaux	4,9	5,1	5,4	7,8	7,6	8,3	7,6
Transport et communications	2,6	7,5	5,9	6,6	7,0	8,2	12,8
Loisirs, culture et enseignement	1,7	4,0	4,3	7,4	5,6	4,3	5,3
Autres biens et services	3,3	3,9	3,9	8,5	8,4	6,3	9,3
Total	100,0	100,0	100,0	100,0	100,0	100,0	100,0
<b>Rural</b>							
Alimentation	76,8	65,0	58,2	54,7	54,2	49,9	49,3
Habillement	8,1	11,6	7,1	5,9	5,1	4,3	3,1
Habitation	2,8	11,4	16,2	15,4	16,7	21,0	18,3
Equipements ménagers	2,5	3,9	5,5	3,9	3,9	4,0	3,6
Hygiène et soins médicaux	2,3	3,1	3,5	4,6	5,0	5,6	6,3
Transport et communications	1,8	2,8	4,3	4,7	5,2	5,6	9,0
Loisirs, culture et enseignement	1,1	0,9	2,0	3,0	2,1	1,8	2,5
Autres biens et services	4,6	1,3	3,2	7,8	7,8	7,8	8,0
Total	100,0	100,0	100,0	100,0	100,0	100,0	100,0

*Sources : HCP, Enquêtes sur la consommation et les dépenses des ménages 1959/60, 1970/71, 1984/85 et 2000-01 et sur le niveau de vie 1990/91, 1998/99 et 2006-07.*

## INDICATEURS DE PAUVRETE

Indicateurs	1985	1998	2001	2007
<b>Seuil de pauvreté alimentaire (en DH)</b>				
Urbain	961	1.756	1.752	2.012
Rural	961	1.731	1.752	2.012
<b>Seuil de pauvreté élevée (en DH)<sup>1</sup></b>				
Urbain	1.760	3.700	3.421	3.834
Rural	1.604	2.921	3.098	3.569
<b>Seuil de vulnérabilité (en DH)</b>				
Urbain	2.640	5.550	5.132	5.751
Rural	2.406	4.382	4.647	5.353
<b>Part dans la masse totale des dépenses des ménages</b>				
Des 10% les plus pauvres (en %)	1,9	2,6	2,6	2,6
Des 10% les plus riches (en %)	30,5	30,9	32,1	33,1
<b>Rapport inter milieu (urbain/rural)</b>				
Rapport inter milieu (urbain/rural)	1,9	2,0	2,0	1,8
<b>Indice de Gini</b>				
Indice de Gini	0,397	0,395	0,406	0,410
<b>Part dans la masse totale des revenus des ménages</b>				
<b>Total</b>				
Des 10% les plus pauvres (en %)		...		2,2
Des 10% les plus riches (en %)		...		37,4

*Sources : HCP, ENNVN 1998/1999 et ENRNVM 2006/2007, ENCDM : 1984/1985 et 2000/2001, Direction de la Statistique, Observatoire des Conditions de Vie des Ménages.*

<sup>1</sup> En termes de dépenses annuelles moyennes par personne.

### INDICATEURS DE PAUVRETE (suite)

Indicateurs	1985	1998	2001	2007
<b>Effectif des pauvres relatifs (en milliers)</b>				
Ensemble	4.573	4.534	4.461	2.773
Urbain	1.250	1.439	1.235	829
Rural	3.324	3.095	3.225	1.945
<b>Effectif des pauvres absolus (en milliers)</b>				
Ensemble	2.724	2.181	1.952	1.195
Urbain	643	375	376	231
Rural	2.081	1.806	1.576	964
<b>Effectif des vulnérables (en milliers)</b>				
Ensemble	5.263	6.665	6.613	5.380
Urbain	1.655	3.052	2.700	2.216
Rural	3.608	3.613	3.913	3.164

Sources : Haut-Commissariat au Plan : ENNVN 1998/1999 et 2006/2007, ENCDM : 1984/1985 et 2000/2001, Direction de la Statistique, Observatoire des Conditions de Vie des Ménages.

### INDICATEURS DE PAUVRETE INFANTILE (Moins de 18 ans)

Indicateurs (en milliers)	1991	1998	2007
<b>Pauvres</b>			
Masculin	964	1 196	556
Féminin	938	1 166	564
Total	1 903	2 362	1 119
<b>Vulnérables</b>			
Masculin	1 461	1 576	1 027
Féminin	1 442	1 504	970
Total	2 904	3 079	1 996
Taux de pauvreté (en %)	16,6	20,8	11,3
Taux de vulnérabilité (en %)	25,3	27,1	20,2

Sources : Haut-Commissariat au Plan : ENNVN 1990/91 et 1998/1999 et 2006/2007, Direction de la Statistique et Observatoire des Conditions de Vie des Ménages.



**TAUX DE PAUVRETE ET TAUX DE VULNERABILITE SELON LE  
MILIEU DE RESIDENCE (EN %)**

<b>Indicateurs</b>	<b>1985</b>	<b>1998</b>	<b>2001</b>	<b>2007</b>
<b>Taux de pauvreté relative</b>				
Ensemble	21,0	16,2	15,3	9,0
Urbain	13,3	9,5	7,6	4,8
Rural	26,9	24,1	25,1	14,5
<b>Taux de pauvreté absolue</b>				
Ensemble	12,5	7,8	6,7	3,9
Urbain	6,8	2,5	2,3	1,3
Rural	16,8	14,1	12,3	7,2
<b>Taux de vulnérabilité</b>				
Ensemble	24,1	23,9	22,8	17,5
Urbain	17,6	20,2	16,6	12,7
Rural	29,2	28,1	30,5	23,6

*Sources : Haut-Commissariat au Plan : ENNVN 1998/1999 et 2006/2007, ENCDM : 1984/1985 et 2000/2001, Direction de la Statistique, Observatoire des Conditions de Vie des Ménages.*

### TAUX DE PAUVRETE SELON LA REGION (EN %)

Région	1985	1994 *	1999	2001	2004 *	2007 *
Régions du Sud <sup>1</sup>	29.4	10,7	9.1	9.0	9.9	6.5
Souss-Massa-Drâa	32.3	16,2	13.5	20.6	18.9	12.5
Gharb-Chrarda-Beni Hssen	21.6	22,7	25.6	24.8	20.5	15.6
Chaouia-Ouardigha	22.3	11,8	8.0	14.8	13.5	7.6
Marrakech-Tensift-Al Haouz	24.9	20,1	23.2	20.1	19.2	11.2
Oriental	21.8	14,6	15.1	18.2	17.9	10.1
Grand-Casablanca	8.8	4,0	2.7	2.2	3.5	3.2
Rabat-Salé-Zemmour-Zaer	14.4	11,1	9.4	8.1	8.1	5.1
Doukkala-Abda	17.6	17,8	15.0	16.8	15.6	14.3
Tadla-Azilal	20.7	17,3	17.0	11.4	14.4	9.3
Meknès-Tafilalet	25.3	24,1	23.7	25.7	19.5	12.5
Fès-Boulemane	20.3	27,2	26.6	15.0	14.2	9.5
Taza-Al Hoceima-Taounate	19.5	19,2	25.5	14.6	14.5	10.7
Tanger-Tétouan	22.3	19,2	17.1	12.8	12.4	7.4

Source : Haut-Commissariat au Plan : Enquêtes sur la consommation et les dépenses des ménages 1984/85 et 2000-01 et l'Enquête sur le niveau de vie 1998/99.

\* Estimation par la méthode de « poverty-mapping », appliquée aux données des recensements de la population 1994 et 2004, respectivement couplés aux données des enquêtes sur la consommation et les dépenses des ménages 2000/01 et celles des enquêtes sur le niveau de vie des ménages 1998/99 et 2006/07.

<sup>1</sup> Les régions de Oued Ed-Dahab-Lagouira, Laayoune-Boujdour-Sakia El hamra et Guelmim- Es-Semara sont regroupées pour la représentativité statistique des échantillons des enquêtes.

### TAUX DE VULNERABILITE SELON LA REGION (EN %)

Région	1985	1994*	1999	2001	2004*	2007*
Régions du Sud <sup>1</sup>	14,0	15,8	11,1	16,3	11,6	16,1
Souss-Massa-Drâa	27,2	21,6	22,4	23,0	18,3	19,4
Gharb-Chrarda-Beni Hssen	30,2	25,5	26,5	26,2	22,9	26,7
Chaouia-Ouardigha	27,3	25,4	26,9	24,5	17,5	17,4
Marrakech-Tensift-Al Haouz	27,5	25,7	27,0	29,4	23,1	21,6
Oriental	22,7	20,2	23,7	27,4	19,6	15,0
Grand-Casablanca	17,3	16,3	15,0	10,7	8,0	10,1
Rabat-Salé-Zemmour-Zaer	17,5	18,3	17,7	16,0	12,1	13,8
Doukkala-Abda	29,6	29,1	28,9	27,7	23,4	24,6
Tadla-Azilal	26,1	28,0	30,0	26,9	19,9	18,3
Meknès-Tafilalet	21,9	23,4	30,1	24,9	19,2	21,6
Fès-Boulemane	23,6	23,7	23,1	24,5	18,1	19,5
Taza-Al Hoceima-Taounate	23,7	25,5	27,2	25,2	15,9	19,9
Tanger-Tétouan	25,4	22,6	23,9	20,2	16,0	13,1

Source : HCP, Observatoire des Conditions de Vie de la population, Enquêtes sur la consommation et les dépenses des ménages 1984/85 et 2000-01 et l'Enquête sur le niveau de vie 1998/99

\* Estimation par la méthode de « poverty-mapping », appliquée aux données des recensements de la population 1994 et 2004, respectivement couplés aux données des enquêtes sur la consommation et les dépenses des ménages 2000/01 et celles des enquêtes sur le niveau de vie des ménages 1998/99 et 2006/07.

<sup>1</sup> Les régions de Oued Ed-Dahab-Lagouira, Laayoune-Boujdour-Sakia El hamra et Guelmim- Es-Semara sont regroupées pour la représentativité statistique des échantillons des enquêtes

### INDICE DE GINI SELON LA REGION

Région	1985	1999	2001	2007
Régions du Sud <sup>1</sup>	0.430	0.410	0.390	0.341
Souss-Massa-Drâa	0.410	0.380	0.420	0.398
Gharb-Chrarda-Beni Hssen	0.370	0.410	0.370	0.375
Chaouia-Ouardigha	0.360	0.330	0.340	0.304
Marrakech-Tensift-Al Haouz	0.370	0.410	0.350	0.420
Oriental	0.390	0.340	0.370	0.379
Grand-Casablanca	0.400	0.380	0.420	0.368
Rabat-Salé-Zemmour-Zaer	0.430	0.390	0.390	0.461
Doukkala-Abda	0.350	0.340	0.370	0.401
Tadla-Azilal	0.320	0.370	0.360	0.333
Meknès-Tafilalet	0.380	0.400	0.410	0.383
Fès-Boulemane	0.420	0.400	0.370	0.396
Taza-Al Hoceima-Taounate	0.320	0.400	0.360	0.329
Tanger-Tétouan	0.380	0.350	0.370	0.471
<b>Ensemble</b>	<b>0.397</b>	<b>0.395</b>	<b>0.406</b>	<b>0.407</b>

Source : HCP, Observatoire des Conditions de Vie de la population, Enquêtes sur la consommation et les dépenses des ménages 1984/85 et 2000-01 et l'Enquête sur le niveau de vie 1998/99.

<sup>1</sup> Les régions de Oued Ed-Dahab-Lagouira, Laayoune-Boujdour-Sakia El hamra et Guelmim- Es-Semara sont regroupées pour la représentativité statistique des échantillons des enquêtes.

### INDICE VOLUMETRIQUE DE PAUVRETE SELON LA REGION (%)

Région	1999	2001	2007
Régions du Sud <sup>1</sup>	0,017	0,02	1.35
Souss-Massa-Drâa	0,032	0,051	3.01
Gharb-Chrarda-Beni Hssen	0,061	0,051	3.13
Chaouia-Ouardigha	0,02	0,029	1.35
Marrakech-Tensift-Al Haouz	0,056	0,043	2.25
Oriental	0,041	0,05	2.30
Grand-Casablanca	0,004	0,004	0.55
Rabat-Salé-Zemmour-Zaer	0,021	0,014	0.97
Doukkala-Abda	0,026	0,035	3.18
Tadla-Azilal	0,034	0,02	1.78
Meknès-Tafilalet	0,064	0,074	2.53
Fès-Boulemane	0,061	0,03	1.77
Taza-Al Hoceima-Taounate	0,067	0,032	2.20
Tanger-Tétouan	0,038	0,025	1.30
<b>Ensemble</b>	<b>0,038</b>	<b>0,035</b>	<b>1.96</b>

Source : Haut-Commissariat au Plan : Observatoire des Conditions de Vie de la population.

<sup>1</sup> Les régions de Oued Ed-Dahab-Lagouira, Laayoune-Boujdour-Sakia El hamra et Guelmim- Es-Semara sont regroupées pour la représentativité statistique des échantillons des enquêtes

### INDICE DE SEVERITE DE PAUVRETE SELON LA REGION (%)

Région	1999	2001	2007
Régions du Sud <sup>1</sup>	0,005	0,007	0.44
Souss-Massa-Drâa	0,012	0,019	1.06
Gharb-Chrarda-Beni Hssen	0,021	0,016	0.89
Chaouia-Ouardigha	0,008	0,008	0.37
Marrakech-Tensift-Al Haouz	0,02	0,014	0.71
Oriental	0,016	0,02	0.81
Grand-Casablanca	0,001	0,002	0.14
Rabat-Salé-Zemmour-Zaer	0,007	0,004	0.32
Doukkala-Abda	0,006	0,012	1.04
Tadla-Azilal	0,01	0,006	0.58
Meknès-Tafilalet	0,023	0,03	0.73
Fès-Boulemane	0,021	0,01	0.49
Taza-Al Hoceima-Taounate	0,027	0,01	0.67
Tanger-Tétouan	0,014	0,008	0.42
<b>Ensemble</b>	<b>0,013</b>	<b>0,012</b>	<b>0.62</b>

Source : Haut-Commissariat au Plan : Observatoire des Conditions de Vie de la population.

<sup>1</sup> Les régions de Oued Ed-Dahab-Lagouira, Laayoune-Boujdour-Sakia El hamra et Guelmim- Es-Semara sont regroupées pour la représentativité statistique des échantillons des enquêtes

**INDICE DE CONFIANCE DES MENAGES ET SES COMPOSANTES PAR TRIMESTRE  
(SOLDE DES OPINIONS %)**

Indicateur	Trimestre															
	T1/09	T2/09	T3/09	T4/09	T1/10	T2/10	T3/10	T4/10	T1/11	T2/11	T3/11	T4/11	T1/12	T2/12	T3/12	T4/12
<b>Indicateur résumé ICM</b>	<b>76,9</b>	<b>77,6</b>	<b>79,1</b>	<b>79,5</b>	<b>80,1</b>	<b>78,8</b>	<b>78,6</b>	<b>74,7</b>	<b>78,4</b>	<b>85,8</b>	<b>86,5</b>	<b>84,5</b>	<b>82,9</b>	<b>80,7</b>	<b>77,6</b>	<b>78,4</b>
Perspectives d'évolution du nombre de chômeurs	-51	-59,1	-57,9	-57,5	-59,2	-61	-56,1	-52,3	-52,4	-46	-41	-41,6	-44,1	-48,6	-56,7	-58,1
Evolution passée du niveau de vie en général	-36,7	-29,1	-25,7	-26,5	-25,7	-28,6	-27,9	-37,2	-26,1	-17	-13,4	-20,2	-26,2	-21,8	-27,9	-28,1
Perspectives d'évolution du niveau de vie en général	-9,3	-3,5	0,1	2,2	0,4	2,7	0,2	-11,4	-1,9	18,1	11,9	13,1	11,2	9	-3,2	-1,2
Opportunité d'achat	-41,8	-46,5	-43,4	-42,6	-34,8	-37,5	-36	-44,3	-39,9	-39	-36,4	-38,5	-32,5	-37,4	-29,5	-29,3
Situation financière actuelle des ménages	-31,3	-26,9	-28,3	-25,3	-27,5	-27,6	-30	-28,1	-30,6	-27,1	-24,3	-25,7	-25,4	-31	-30,8	-29,4
Evolution passée de la situation financière des ménages	-18,4	-13,4	-8,3	-11	-10	-7,9	-7,5	-12,8	-10,5	-8,9	-6,4	-9,8	-14,1	-16,6	-16,7	-15,7
Evolution future de la situation financière des ménages	26,8	22	17,5	17,1	17,8	11,8	7,8	9,4	10,2	20,4	15,1	14	11,2	11,1	7,7	10,6
<b>Autres soldes</b>																
Evolution future des prix des produits alimentaires	-34,9	-33,5	-50,9	-47,9	-46,5	-56,8	-62,2	-70,2	-73,4	-58,8	-72,6	-73,0	-69,8	-71,5	-73,6	-70,0
Evolution passée des prix des produits alimentaires	-94	-87,2	-85,7	-83,3	-79,5	-87,8	-89,7	-90,9	-95,5	-87,2	-89,9	-92,5	-91,6	-91,1	-91,7	-90,6
Capacité à épargner des ménages dans les mois à venir	-56,8	-57,1	-57,8	-58,5	-56,6	-61,1	-67,6	-66,6	-61,7	-63,3	-64,9	-64,7	-62,5	-63,5	-65,3	-64,5

*Source : Haut Commissariat au plan/ Enquête de conjoncture auprès des ménages.*





# ***LOISIRS, CULTURE ET DIVERTISSEMENTS***

## **Liste des tableaux**

Dépenses publiques et indice du coût de la vie relatifs aux loisirs et culture	243
Foyers féminins, maisons de jeunes, colonies de vacances et voyages culturels	244
Installations sportives	245
Activités cinématographiques	245
<b>Selon la région</b>	
Foyers féminins, cadres et bénéficiaires selon la région	246
Maisons de jeunes et bénéficiaires selon la région	247
Installations sportives selon la région	248
Activités cinématographiques selon la région	250
Les jeunes et les loisirs selon le milieu de résidence	251



## DEPENSES PUBLIQUES ET INDICE DU COUT DE LA VIE RELATIFS AUX LOISIRS ET CULTURE

Indicateurs	2008	2009	2010	2011	2012
Part dans le budget des dépenses (en %)					
Part des dépenses du Ministère de la Culture dans l'ensemble des dépenses publiques	0,3	0,3	0,3	0,2	0,2
Part des dépenses du Ministère de la Jeunesse et des Sports dans l'ensemble des dépenses publiques	0,7	0,6	0,8	0,5	0,4
Indice des prix à la consommation (base 2006)					
<b>Ensemble</b>	<b>98,4</b>	<b>97,8</b>	<b>97,1</b>	<b>96,4</b>	<b>96,9</b>
Jeux, jouets et passe-temps	102,9	103,2	104,6	104,4	105,7
Articles de sport, matériel de camping et matériel pour activité de plein air	99,3	98,8	98,7	98,6	98,1
Produits pour jardins, plantes et fleurs	100,6	103,0	103	102,5	102,9
Services récréatifs et sportifs	100,1	99,6	102,1	102,7	104,2
Services culturels	98,0	97,9	97,2	97,2	97,6
Jeux de hasard	100,0	100,0	100,0	100,0	100,0
Livres	100,4	100,7	100,7	100,8	100,9
Journaux et périodiques	100,0	115,0	116,5	116,6	118,5
Papeterie et matériel de dessin	101,8	102,4	103,5	105,1	106,9
Forfaits touristiques	107,2	111,2	114,5	115	118,4

*Sources : Trésorerie Générale et Direction de la statistique, Haut-Commissariat au Plan.*

## FOYERS FEMININS, MAISONS DE JEUNES, COLONIES DE VACANCES ET VOYAGES CULTURELS

Indicateurs	2008	2009 <sup>R</sup>	2010 <sup>R</sup>	2011	2012
<b>Foyers féminins</b>					
Bénéficiaires des activités des foyers féminins (en milliers)	219	220	109	89	89
<b>Activités des maisons de jeunes</b>					
Nombre d'établissements	467	466	510	527	557
Nombre de participants (en milliers)	6.709	5.498	4.807	4.905	5.053
<b>Missions de jeunes marocains à l'étranger</b>					
Nombre de missions	32	23	22	12	8
Nombre de bénéficiaires	489	407	367	250	185
Délégations de jeunes étrangers arrivés au Maroc	374	356	229	98	94
Bénéficiaires des Centres d'accueil	28.279	28.493	20.944	19.838	22.263
Colonies de vacances (Nombre de participants) <sup>1</sup>	177.529	153.069	182.287	125.132	133.910

*Source: Ministère de la Jeunesse et des Sports.*

<sup>1</sup> Il s'agit des bénéficiaires des colonies de vacances toutes catégories confondues (période estivale, colonies de vacances urbaines, colonies de proximité, etc.).

## INSTALLATIONS SPORTIVES

Installation	2008	2009	2010	2011	2012
Bases nautiques	6	9	...	6	...
Football	456	733	...	455	...
Basket-ball	183	504	...	181	...
Hand-ball	115	476	...	116	...
Volley-ball	128	390	...	129	...
Rugby	9	10	...	9	...
Athlétisme	74	55	...	75	...
Piscines	61	53	...	66	...
Salles de sport	81	77	...	103	...

*Source: Ministère de la Jeunesse et des Sports.*

## ACTIVITES CINEMATOGRAPHIQUES

Indicateurs	2008	2009	2010	2011	2012
Nombre d'écrans de cinéma	95	77	70	44	36
Nombre de places (en milliers)	59	47	45	41	32
Nombre de places pour 100.000 habitants	188	148	141	126	99
Nombre d'entrées annuelles (en milliers)	2.961	2.634	2.538	2.249	2.011
Nombre d'entrées annuelles pour 100.000 habitants	9.492	8.350	7.957	6.973	6.170

*Source : Centre Cinématographique Marocain.*

**FOYERS FEMININS, CADRES ET BENEFICIAIRES SELON  
LA RÉGION EN 2012**

Région	Foyers	Cadres	Bénéficiaires <sup>1</sup>
Oued-Ed-Dahab-Lagouira	1	8	586
Laâyoune-Boujdour-Sakia El Hamra	10	54	3 225
Guelmim-Es-Semara	14	47	2 633
Souss-Massa-Drâa	26	61	7 381
Gharb-Chrarda-Beni Hssen	21	54	10 296
Chaouia Ouardigha	19	38	2 865
Marrakech-Tensift-Al Haouz	16	53	9 003
Oriental	18	62	7 590
Grand Casablanca	12	74	10 480
Rabat-Salé-Zemmour-Zaër	21	126	4 958
Doukkala-Abda	14	32	2 470
Tadla-Azilal	20	25	3 416
Meknès-Tafilalet	45	100	14 117
Fès-Boulemane	25	67	4 205
Taza-Al Hoceima-Taounate	28	56	3 322
Tanger-Tétouan	18	54	2 221
<b>Ensemble</b>	<b>308</b>	<b>911</b>	<b>88 768</b>

Source : Ministère de la Jeunesse et des Sports.

<sup>1</sup> Y compris les bénéficiaires des unités mobiles d'alphabétisation et de formation.

**MAISONS DE JEUNES ET BENEFICIAIRES SELON  
LA RÉGION EN 2012**

Région	Etablissements	Bénéficiaires
Oued-Ed-Dahab-Lagouira	4	39 248
Laâyoune-Boujdour-Sakia El Hamra	14	181 714
Guelmim-Es-Semara	28	275 894
Souss-Massa-Drâa	51	752 008
Gharb-Chrarda-Beni Hssen	25	187 145
Chaouia Ouardigha	26	245 000
Marrakech-Tensift-Al Haouz	27	367 167
Oriental	39	244 578
Grand Casablanca	51	751469
Rabat-Salé-Zemmour-Zaër	53	520 547
Doukkala-Abda	30	211 811
Tadla-Azilal	27	150 937
Meknès-Tafilalet	56	307 356
Fès-Boulemane	47	253 614
Taza-Al Hoceima-Taounate	37	266 745
Tanger-Tétouan	42	297 298
<b>Ensemble</b>	<b>557</b>	<b>5 052 531</b>

*Source : Ministère de la Jeunesse et des Sports.*

### INSTALLATIONS SPORTIVES SELON LA RÉGION EN 2011<sup>1</sup>

Région	Base nautique	Foot- Ball	Basket- Ball	Hand- Ball	Volley- Ball
Oued-Ed-Dahab-Lagouira	-	2	-	-	-
Laâyoune-Boujdour-Sakia El Hamra	-	3	2	2	1
Guelmim-Es-Semara	-	16	7	4	4
Souss-Massa-Drâa	-	41	20	6	10
Gharb-Chrarda-Beni Hssen	1	17	9	6	3
Chaouia Ouardigha	-	32	10	6	8
Marrakech-Tensift-Al Haouz	-	45	18	10	12
Oriental	-	44	13	5	12
Grand Casablanca	1	40	23	17	16
Rabat-Salé-Zemmour-Zaër	2	36	24	20	21
Doukkala-Abda	2	21	3	3	1
Tadla-Azilal	-	30	8	6	6
Meknès-Tafilalet	-	38	14	12	11
Fès-Boulemane	-	33	11	6	8
Taza-Al Hoceima-Taounate	-	29	7	8	8
Tanger-Tétouan	-	18	12	5	8
<b>Ensemble</b>	<b>6</b>	<b>455</b>	<b>181</b>	<b>116</b>	<b>129</b>

Source : Ministère de la Jeunesse et des Sports.

<sup>1</sup> Y compris les infrastructures appartenant aux collectivités locales.



### INSTALLATIONS SPORTIVES SELON LA RÉGION EN 2011<sup>1</sup> (SUITE)

Région	Rugby	Athlétisme	Piscine	Salle de sport
Oued-Ed-Dahab-Lagouira	-	1	1	1
Laâyoune-Boujdour-Sakia El Hamra	-	1	2	4
Guelmim-Es-Semara	-	3	1	5
Souss-Massa-Drâa	-	8	4	9
Gharb-Chrarda-Beni Hssen	-	3	4	4
Chaouia Ouardigha	-	3	3	3
Marrakech-Tensift-Al Haouz	-	9	4	8
Oriental	1	7	4	6
Grand Casablanca	2	8	5	14
Rabat-Salé-Zemmour-Zaër	5	10	8	17
Doukkala-Abda	-	4	4	4
Tadla-Azilal	-	5	3	2
Meknès-Tafilalet	-	4	12	6
Fès-Boulemane	1	3	5	7
Taza-Al Hoceima-Taounate	-	2	4	6
Tanger-Tétouan	-	4	2	7
<b>Ensemble</b>	<b>9</b>	<b>75</b>	<b>66</b>	<b>103</b>

Source : Ministère de la Jeunesse et des Sports.

<sup>1</sup> Y compris les infrastructures appartenant aux collectivités locales.

## ACTIVITES CINEMATOGRAPHIQUES<sup>1</sup> SELON LA RÉGION EN 2012

Région	Ecrans de cinéma	Places	Entrées annuelles
Oued-Ed-Dahab-Lagouira	-	-	-
Laâyoune-Boujdour-Sakia El Hamra	-	-	-
Guelmim-Es-Semara	-	-	-
Souss-Massa-Drâa	1	440	6 086
Gharb-Chrarda-Beni Hssen	-	-	-
Chaouia Ouardigha	1	670	3 057
Marrakech-Tensift-Al Haouz	5	5 648	329 518
Oriental	3	1 235	16 735
Grand Casablanca	11	12 595	1 281 845
Rabat-Salé-Zemmour-Zaër	3	2 313	144 440
Doukkala-Abda	-	-	-
Tadla-Azilal	-	-	-
Meknès-Tafilalet	3	1 930	42 954
Fès-Boulemane	2	2 167	18 287
Taza-Al Hoceima-Taounate	-	-	-
Tanger-Tétouan	7	5 413	168 372
<b>Ensemble</b>	<b>36</b>	<b>32 411</b>	<b>2 011 294</b>

Source : Centre Cinématographique Marocain.

<sup>1</sup> Il s'agit des activités des cinémas : diffusion de films sur grand écran.

## LES JEUNES ET LES LOISIRS PAR MILIEU DE RESIDENCE 2011

Indicateurs	Urbain	Rural	Ensemble
<b>Lecture</b>			
Régulièrement	16,2	3,9	11,2
De temps en temps	42,6	20,8	33,8
Jamais	41,2	75,3	55,0
<b>Pratique des activités artistiques (musique, danse, théâtre, etc.)</b>			
Régulièrement	3,4	1,1	2,5
de temps en temps	7,3	2,2	5,2
jamais	89,3	96,8	92,3
<b>Assister aux activités artistiques (musique, danse, théâtre, etc.)</b>			
Régulièrement	2,7	1,0	2,0
De temps en temps	19,3	6,7	14,2
Jamais	78,0	92,4	83,8
<b>Pratique du sport</b>			
Régulièrement	17,9	6,1	13,1
De temps en temps	24,8	10,1	18,9
Jamais	57,3	83,8	68,0
<b>Assister aux activités sportives</b>			
Régulièrement	8,1	3,6	6,3
De temps en temps	15,0	6,8	11,7
Jamais	76,9	89,6	82,1
<b>Pratique des activités manuelles ou artistiques</b>			
Régulièrement	4,6	1,2	3,3
De temps en temps	12	4,5	9,0
Jamais	83,3	94,3	87,7
<b>Pratique des activités d'excursion, de pêche et de chasse</b>			
Régulièrement	5,0	1,4	3,5
De temps en temps	25,6	8,1	18,5
Jamais	69,4	90,5	77,9
<b>Regarder la télévision ou écouter la radio</b>			
Régulièrement	73,0	60,7	68,1
De temps en temps	22,4	26,1	23,9
Jamais	4,6	13,2	8,1

Source : HCP, Enquête nationale sur les jeunes-2011.

**LES JEUNES ET LES LOISIRS SELON LE MILIEU DE RESIDENCE  
(SUITE)**

	Urbain	Rural	Ensemble
<b>Utilisation de l'internet</b>			
Souvent	21,0	3,1	13,8
Parfois	22,2	7,1	16,1
Jamais	56,7	89,8	70,1
<b>Nature des films préférés</b>			
Aucune préférence	21,7	29,8	25,0
Films ou feuilletons policiers	10,4	7,1	9,1
Films ou feuilletons d'horreur	4,0	1,3	2,9
Films ou feuilletons sociaux et sentimentaux	29,7	30,1	29,8
Films ou feuilletons historiques	9,3	4,9	7,5
Science fiction	2,7	1,0	2,0
Drama et comédie	13,0	6,8	10,4
Ne regarde pas de films	9,2	19,1	13,2

*Source : HCP, Enquête nationale sur les jeunes-2011.*

## *ANNEXES*

- 1. Concepts et définitions*
- 2. Notations, sigles et acronymes*



## CONCEPTS ET DEFINITIONS

### 1. POPULATION ET MENAGES

- ◆ *Taux d'urbanisation* : rapport de la population urbaine à la population totale.
- ◆ *Rapport de masculinité* : nombre d'hommes pour cent femmes.
- ◆ *Indice synthétique de fécondité* : nombre moyen d'enfants qui seraient nés vivants d'une femme, pendant sa vie, si elle vivait ses années de procréation en se conformant aux taux de fécondité par âge d'une année donnée.
- ◆ *Taux global de fécondité par âge* : nombre de naissances issues d'un groupe d'âge donné rapporté à l'effectif moyen des femmes du groupe d'âge en question.
- ◆ *Taux brut de natalité* : ce sont les naissances survenues au cours d'une année donnée rapportées à la population totale en milieu de période.
- ◆ *Taux brut de reproduction* : c'est le nombre moyen de filles mises au monde par une femme, dans des conditions de fécondité définies, en l'absence de toute mortalité depuis la naissance jusqu'à la fin de la période de procréation.

- ◆ *Taux de prévalence contraceptive* : c'est la proportion de femmes mariées âgées de 15 à 49 ans, utilisant (ou dont le mari utilise) une méthode contraceptive quelconque.
- ◆ *Espérance de vie à la naissance* : c'est l'âge moyen que peut vivre un individu à sa naissance dans les conditions de mortalité de la période étudiée.
- ◆ *Taux brut de mortalité* : ce sont les décès survenus au cours d'une année donnée rapportés à la population totale en milieu de période.
- ◆ *Quotient de mortalité néonatale* : c'est la probabilité de décéder entre le 1<sup>er</sup> et le 28<sup>ème</sup> jour de la vie.
- ◆ *Quotient de mortalité post-néonatale* : c'est la probabilité pour qu'un enfant décède entre le premier et le douzième mois.
- ◆ *Quotient de mortalité infantile* : c'est la probabilité pour qu'un enfant décède entre la naissance et l'âge exact d'un an.
- ◆ *Quotient de mortalité juvénile* : c'est la probabilité pour qu'un enfant décède entre le premier et le cinquième anniversaire.
- ◆ *Quotient de mortalité infanto-juvénile* : c'est la probabilité pour qu'un enfant décède entre la naissance et le cinquième anniversaire.



- ◆ *Taux de mortalité maternelle* : c'est le nombre de femmes qui meurent des suites de la grossesse ou au cours des 42 jours qui suivent l'accouchement, à cause des complications de la grossesse ou de l'accouchement, pour 100.000 naissances vivantes.
  
- ◆ *Rapport de dépendance démographique* : c'est l'effectif de la population âgée de moins de 15 ans et celle âgée de 60 ans et plus rapporté à celui de la population âgée de 15 à 59 ans, exprimé en%.
  
- ◆ *Taux de migration nette* : c'est la migration nette (différence entre immigrés et émigrés) rapportée à la population pendant une période donnée.
  
- ◆ *Une famille* : Groupe de personnes liées par des liens de filiation et d'alliance. Elle rassemble plusieurs personnes, appartenant toutes à un même ménage. Pour déterminer une famille au sens du recensement, on ne prend en compte que les liens de vie en couple et de filiation directe (parent/enfant). Une relation comporte au maximum deux générations successives :
  - Une famille nucléaire : composée d'un seul noyau. Elle peut être un couple ou monoparentale, avec ou sans enfant(s), ou peut être une fratrie.
  - Une famille élargie, étendue ou complexe comprend plusieurs noyaux. Elle peut comprendre également les oncles et tantes, les grands-parents, les cousins, les neveux et les petits-fils.

- *Les ménages nucléaires sont subdivisés en quatre catégories de noyau familial :*
  1. *Famille nucléaire incomplète ou biparentale composée de deux conjoints mariés (couple) sans enfants ou famille;*
  2. *Famille nucléaire complète composée de conjoints mariés (couple) avec enfants célibataires ou famille;*
  3. *Famille nucléaire monoparentale composée d'un père ou d'une mère avec ses enfants célibataires;*
  4. *Une fratrie composée de frères et sœurs tous célibataires.*

## **2. ACTIVITE, EMPLOI ET CHOMAGE**

- ◆ *Chômeurs* : individus âgés de 15 ans et plus ne travaillant pas au moment de l'enquête et qui déclarent être à la recherche d'un emploi.
- ◆ *Population active* : elle est composée de la population active occupée et des chômeurs.
- ◆ *Taux brut d'activité* : c'est le rapport de la population active à la population totale.
- ◆ *Taux d'activité de la population âgée de 15 ans et plus* : c'est le rapport de la population active de 15 ans et plus à la population totale de 15 ans et plus.
- ◆ *Taux d'emploi ou d'occupation professionnelle (15 ans et plus)* : c'est le rapport de la population active occupée à la population totale.

- ◆ *Taux de dépendance économique* : c'est le ratio des inactifs et des chômeurs dans la population active occupée.
- ◆ *Taux de chômage* : c'est le rapport de la population active en chômage à la population active âgée de 15 ans et plus.
- ◆ *Chômage de longue durée* : chômage dont la durée est de douze mois ou plus.
- ◆ *Population active occupée sous-employée*: est constituée d' :
  - actifs occupés âgés de 15 ans et plus, disposés à faire des heures complémentaires, disponibles pour le faire et ayant travaillé au cours de la semaine de référence moins de 48 heures ;
  - actifs occupés âgés de 15 ans et plus ayant travaillé plus que le seuil fixé ci-dessus et qui sont à la recherche d'un autre emploi ou disposés à changer d'emploi pour l'une des deux raisons suivantes :
    1. inadéquation de leur emploi avec leur formation ou leur qualification;
    2. insuffisance du revenu procuré par leur travail.
- ◆ *Taux de sous emploi* : Ce taux renseigne sur l'importance des principales formes de sous-utilisation des actifs occupés. Il exprime la part des actifs occupés sous-employés dans la population active occupée âgée de 15 ans et plus.

### 3. ALPHABÉTISATION ET EDUCATION

- ◆ *Taux d'alphabétisation* : pourcentage des personnes âgées de 10 ans et plus qui peuvent, en le comprenant, lire et écrire un texte, en une langue ou plus.
- ◆ *Taux brut de préscolarisation* : effectif des élèves de l'enseignement préscolaire rapporté à la population âgée de 3 à 5 ans (en %).
- ◆ *Population scolarisée* : ensemble des élèves ou étudiants inscrits dans un cycle d'enseignement fondamental, secondaire, supérieur ou de formation professionnelle.
- ◆ *Taux brut d'inscription en première année du premier cycle de l'enseignement fondamental* : nombre d'enfants en première année d'enseignement, indépendamment de leur âge, exprimé en % de la population d'âge officiel d'admission au premier niveau d'enseignement.
- ◆ *Taux brut de scolarisation en primaire (6-11 ans)* : rapport entre l'effectif total des élèves du primaire et la population âgée de 6 à 11 ans.
- ◆ *Taux brut de scolarisation en collégial (12-14 ans)* : rapport entre l'effectif total des élèves du collégial et la population âgée de 12 à 14 ans.

- ◆ *Taux brut de scolarisation en secondaire (15-17 ans)* : rapport entre l'effectif total des élèves de l'enseignement secondaire et la population âgée de 15 à 17 ans.
- ◆ *Taux brut de scolarisation tous niveaux confondus (6-22 ans)* : rapport entre l'effectif de la population scolarisée (tous niveaux confondus y compris la formation professionnelle) et celui de la population âgée de 6 à 22 ans (en %).
- ◆ *Taux net de scolarisation* : rapport entre l'effectif des élèves inscrits à un cycle d'enseignement, qui appartiennent au groupe d'âge correspondant à ce niveau d'enseignement, et le nombre total d'enfants appartenant à ce même groupe d'âge.
- ◆ *Taux de redoublement* : total des redoublants d'un cycle donné rapporté à l'effectif des élèves de ce cycle.
- ◆ *Taux de passage à un cycle supérieur* : nombre des nouveaux inscrits de ce cycle exprimé en pourcentage du nombre total d'élèves se trouvant en dernière classe du cycle inférieur l'année précédente.
- ◆ *Taux d'encadrement* : rapport entre l'effectif des élèves et celui des enseignants pour un cycle ou un niveau donné.

#### 4. SANTE

- ◆ *Habitants par médecin* : rapport de la population au nombre total de médecins.
  
- ◆ *Taux de couverture médico-sanitaire* : proportion des personnes couvertes par un organisme de prévoyance sociale (CNOPS, assurance médicale privée, etc.) dans la population totale.
- ◆ *Capacité litière théorique* : nombre de lits théoriquement disponibles selon les normes et standards par type d'hôpital (local, provincial, régional, universitaire, etc.).
- ◆ *Capacité litière fonctionnelle* : nombre de lits réellement occupés et opérationnellement utilisés pour accueillir les patients.
- ◆ *Couverture vaccinale* : pourcentage des enfants vaccinés d'une tranche d'âge donnée.
  
- ◆ *Formation de soins de base* : il s'agit des hôpitaux ruraux, des centres de santé urbains et ruraux et des dispensaires urbains et ruraux et des dispensaires ruraux de base.
  
- ◆ *Taux de rotation (TROT)* : nombre moyen de personnes hospitalisées ayant occupé un lit pendant une période déterminée.
  
- ◆ *Durée moyenne d'hospitalisation (DMS)* : c'est le nombre moyen de journées que le malade passe dans un établissement hospitalier.

- ◆ Intervalle de rotation (IROT) : c'est la durée moyenne, en jours, qu'un lit d'hôpital reste inoccupé entre une succession de personnes hospitalisées.
- ◆ *Taux de morbidité* : pourcentage de personnes ayant été malades ou blessées durant les 4 dernières semaines précédant la date de l'enquête.
- ◆ *Indice de Masse corporelle (IMC) ou Indice de Quetelet* : est le rapport du poids au carré de la taille (kg/m<sup>2</sup>). Il fournit, chez l'adulte, une valeur du poids pour la taille qui dépend très peu de la taille effective. Il permet d'évaluer aussi bien le degré de la déficience chronique en énergie que le risque de surpoids (obésité). Les normes généralement retenues en fonction de l'état des individus sont les suivantes :

Classes de l'IMC	Etat nutritionnel
< 18,5	<b>maigreur</b>
<b>de 18,5 à moins de 25</b>	<b>poids normal</b>
<b>25 et plus</b>	<b>surpoids</b>
. 25 à moins de 30	<i>surpoids de degré 1</i>
. de 30 à moins de 40	<i>surpoids de degré 2 : Obésité modérée (30 à 35) ou obésité sévère (35 à 40)</i>
. 40 et plus	<i>surpoids de degré 3 : Obésité morbide ou massive</i>

## 5. HABITAT ET CONDITIONS D'HABITATION

- ◆ *Accès à l'eau potable salubre* : pourcentage des ménages ayant accès à l'eau potable salubre (branchements au réseau, bornes fontaines et points d'eau aménagés) à domicile ou dans un rayon de 200 m dans les villes et d'un kilomètre en milieu rural.
- ◆ *Accès à l'assainissement liquide* : pourcentage des ménages ayant accès au réseau des égouts d'évacuation des eaux usées et des déchets liquides.
- ◆ *Ménages disposant de l'électricité* : part des ménages dont le logement est raccordé au réseau d'électricité.
- ◆ *Taux d'équipement des ménages* : part des ménages possédant le bien en question dans l'ensemble des ménages.
- ◆ *Surface bâtie* : surface couverte du rez-de-chaussée.
- ◆ *Surface de plancher* : surface couverte du rez-de-chaussée plus celle de tous les étages constituant une même construction.
- ◆ *Valeur de la construction* : somme des dépenses liées directement à la construction non compris le coût du terrain.



## 6. CROISSANCE, REVENUS ET NIVEAUX DE VIE DES MENAGES

- ◆ *Produit intérieur brut* : le produit intérieur brut (PIB) est l'agrégat qui représente la richesse créée au cours de l'année, autrement dit, il mesure l'apport de l'activité de production à l'économie nationale.

Le PIB est la somme des valeurs ajoutées générées par les différents agents économiques et des droits et taxes à l'importation. Ainsi, l'évolution en volume du PIB mesure le niveau de croissance de l'économie nationale.

- ◆ *Revenu national brut disponible* : le PIB ne correspond pas au total du revenu, il faut tenir compte du fait qu'une partie va être versée ou reçue de l'extérieur sous forme de revenus (salaires et revenus de la propriété et de l'entreprise) et de transferts courants. La correction du PIB de ces flux aboutit au revenu national brut disponible (RNBD). Celui-ci constitue, par conséquent, le revenu global de la nation obtenu par la somme du PIB et des revenus nets reçus de l'extérieur.

Le RNBD est affecté à la consommation finale nationale et à l'épargne nationale.

- ◆ *Consommation finale des ménages* : la consommation finale des ménages, au sens de la comptabilité nationale, représente la valeur des biens et services utilisés pour la satisfaction des besoins des ménages. Elle comprend la valeur d'acquisition

des biens et des services et de l'autoconsommation (produits agricoles, services de logements habités par leurs propriétaires, etc.).

- ◆ *Propension moyenne à consommer des ménages résidents* : elle représente la partie du revenu disponible dépensée en consommation finale des ménages.
- ◆ *Épargne* : partie du revenu disponible non dépensée en consommation finale. L'épargne nationale brute constitue un moyen de financement interne de l'accumulation nationale formée essentiellement de la FBCF (Formation brute de capital fixe) et de la variation des stocks.
- ◆ *Taux d'investissement* : rapport de la valeur de la Formation Brute du Capital Fixe (FBCF) sur le PIB, multiplié par 100.
- ◆ *Taux d'épargne* : rapport d'épargne nationale brute sur le revenu national brut, multiplié par 100.
- ◆ *Importations des biens et services /PIB* : ensemble des biens et services importés divisé par le PIB, multiplié par 100.
- ◆ *Exportations des biens et services/PIB* : rapport de l'ensemble des biens et services exportés sur le PIB, multiplié par 100.

- ◆ *IPC : l'Indice des prix à la consommation* : Depuis 2005, le HCP a entrepris une réforme majeure de l'indice du coût de la vie (base 100 : 1989) pour tenir compte des nouvelles données disponibles et des derniers développements méthodologiques en la matière. Cette réforme a donné lieu à un nouvel indice des prix à la consommation appelé IPC (Base 100 : 2006) que le Haut Commissariat au Plan publie mensuellement depuis novembre 2009. Cet indice est utilisé principalement :
  - Comme estimateur du taux d'inflation général ;
  - Pour l'élaboration de la politique monétaire ;
  - Pour l'analyse de la conjoncture économique ;
  - Pour l'indexation des contrats entre les différents partenaires socioéconomiques;
  - Comme déflateur des agrégats de la comptabilité nationale.

Les principales innovations méthodologiques caractérisant le nouvel indice des prix à la consommation portent sur :

- L'extension de la couverture de la population
- L'extension du champ géographique
- L'adoption d'une nouvelle nomenclature
- L'actualisation des coefficients de pondération
- L'actualisation du panier de l'indice
- Le choix des points de vente

Le calculateur de l'indice des prix personnalisé : est un outil interactif qui permet à l'utilisateur d'obtenir l'évolution personnalisée des prix à la consommation qui correspond à sa structure de consommation. Cet outil est disponible sur le site web du HCP au [www.hcp.ma](http://www.hcp.ma).

◆ *Indicateurs de pauvreté*

*Le HCP calcule les seuils de pauvreté et de vulnérabilité conformément aux normes internationales:*

- *Le seuil de pauvreté alimentaire est le coût d'un panier de biens et services alimentaires garantissant le minimum requis en calories (1984 kilocalories par jour et par personne); norme recommandée par la FAO et l'OMS.*
- *Le seuil de pauvreté relative est la somme du seuil de pauvreté alimentaire et d'une allocation non-alimentaire équivalente au coût des acquisitions non-alimentaires réalisées par les ménages qui atteignent effectivement le minimum alimentaire requis (Méthode de la Banque Mondiale).*
- *Le seuil de pauvreté absolue est le seuil de pauvreté alimentaire majoré par le coût des acquisitions non-alimentaires réalisées par les ménages qui ne satisferaient leurs besoins alimentaires que lorsqu'ils leur consacraient le total de leur budget (Méthode de la Banque Mondiale).*
- *Le taux de vulnérabilité est la proportion de la population qui n'est pas pauvre mais qui court un grand risque de pauvreté. Selon l'approche de la BM, la dépense par tête de la population vulnérable se situe entre le seuil de pauvreté relative et 1,5 fois ce seuil.*
- *Indices de pauvreté : Incidence, profondeur, sévérité : La littérature en matière de mesure de pauvreté propose divers indicateurs d'évaluation. Sans vouloir s'attarder sur ces mesures, nous nous limitons aux trois indices standards issus de la famille*

de mesures proposées par Foster et al. (1984). L'intérêt de ces indices, qui sont complémentaires, décomposables et additifs, est qu'ils relient la pauvreté dans le sous-groupe à la pauvreté totale. Ils peuvent être exprimés de la façon suivante :

$$P_{\alpha} = \frac{\sum_{i=1}^q (1 - y_i / z)^{\alpha}}{N} \quad \text{avec : } y_i < z \text{ et } \alpha \geq 0$$

où :

- $N$  : est la taille de la population,
- $q$  : le nombre de pauvres,
- $y_i$  : représente la consommation estimée per capita pour un pauvre  $i$ ,
- $z$  : le seuil de pauvreté relative.
- $\alpha$  : est un coefficient positif, il peut être interprété comme un indice d'aversion pour la pauvreté.

Plus  $\alpha$  est grand, plus les plus pauvres sont ciblés, et mieux pondérés dans la mesure de la pauvreté.

1. Si  $\alpha = 0$ ,  $P_0$  mesure **l'incidence** de la pauvreté exprimée en termes de pourcentage des personnes pauvres dans la population. Toutefois l'information relative qu'elle produit ne renseigne ni sur le degré de pauvreté ni sur son étendue au sein des groupes démunis ;
2. Si  $\alpha = 1$ ,  $P_1$  est connu sous le nom de l'indice volumétrique, il mesure **la profondeur** de la pauvreté à partir de l'évaluation de l'écart proportionnel moyen par rapport au seuil de pauvreté. Noter que la grandeur  $NZ P_1$  est le déficit global de la pauvreté par rapport au seuil de la pauvreté relative. En cas d'un ciblage parfait, cette grandeur estime le montant minimum qu'il faut transférer aux pauvres afin d'éliminer la pauvreté au bout d'une période donnée ;
3. Si  $\alpha = 2$ ,  $P_2$  mesure **la sévérité** de la pauvreté en accordant plus d'importance aux plus pauvres parmi les pauvres.

- ◆ L'indice (ou coefficient) de Gini est un indicateur synthétique d'inégalités de niveaux de vie (de revenus, de salaires, etc.). Il varie entre 0 et 1. Il est égal à 0 dans une situation d'égalité parfaite où tous les niveaux de vie (les salaires, les revenus, etc.) seraient égaux. A l'autre extrême, il est égal à 1 dans une situation la plus inégalitaire possible, celle où tous les niveaux

de vie (les salaires, les revenus etc.) sauf un, seraient nuls. Entre 0 et 1, l'inégalité est d'autant plus forte que l'indice de Gini est élevé.

- ◆ *Classes de revenu : les ménages sont répartis en cinq classes de taille égale, en termes d'effectifs, après leur tri suivant un ordre croissant de la valeur du revenu annuel. Ces classes sont pour l'année 2007 (ENNVM-2006/2007) comme suit :*

Q1 :	Moins de 23.158 DH	(1 <sup>er</sup> quintile)
Q2 :	de 23.158 à moins de 34.700 DH	(2 <sup>ème</sup> quintile)
Q3 :	de 34.700 à moins de 50.720 DH	(3 <sup>ème</sup> quintile)
Q4 :	de 50.720 à moins de 79.800 DH	(4 <sup>ème</sup> quintile)
Q5 :	79.800 DH et plus	(5 <sup>ème</sup> quintile)

- ◆ *Coefficient budgétaire : part de la dépense en question dans le budget des ménages.*
- ◆ *L'Indice de Confiance des Ménages (ICM) est calculé sur la base de sept indicateurs, quatre relatifs à la situation générale et trois à la situation propre du ménage : évolution passée du niveau de vie, perspective d'évolution du niveau de vie, perspective d'évolution du nombre de chômeurs, opportunité d'achat de biens durables, situation financière actuelle des ménages, évolution passée de la situation financière des ménages.*

## 7. LOISIRS, CULTURE ET DIVERTISSEMENTS

- ◆ *Foyers féminins* : établissements dont l'objectif est d'intégrer la femme dans le développement économique et social. Ils relèvent du Ministère de la Jeunesse et des Sports et ont pour principale tâche de former les femmes dans les domaines de l'alphabétisation, de la formation professionnelle, etc.
- ◆ *Maisons des jeunes* : établissements culturels et éducatifs sous tutelle du Ministère de la Jeunesse et des Sports. Ils accueillent les jeunes de 7 à 25 ans.
- ◆ *Jardins d'enfants* : établissements fournissant un enseignement préscolaire destiné aux enfants de 3 à 6 ans. Ne sont comptabilisés dans ce document que ceux placés sous la tutelle du Ministère de la Jeunesse et des Sports.





## NOTATIONS, SIGLES ET ACRONYMES

...	Donnée non disponible
-	Donnée nulle ou insignifiante
*	Donnée estimée ou provisoire
AR	Arrêt de la série
R	Donnée rectifiée
BCG	Vaccin antituberculeux
BTP	Bâtiments et Travaux Publics
CGI	Compagnie Générale Immobilière
CERED	Centre d'études et de recherches démographiques
CM	Chef de ménage
DMS	Durée moyenne d'hospitalisation
DTCP	Diphtérie, tétanos, coqueluche et polio
EBE	Excédent Brut d'Exploitation
ENA	Enquête nationale sur l'anthropométrie
ENBTF	Enquête nationale sur le budget-temps des femmes
ENCDM	Enquête nationale sur la consommation et les dépenses des ménages
END	Enquête Nationale Démographique
ENDPR	Enquête Nationale Démographique à passages répétés
ENE	Enquête Nationale sur l'emploi
ENF	Enquête Nationale sur la Famille
ENNVN	Enquête Nationale sur les niveaux de vie des ménages
ENPS-I	Enquête Nationale sur la Planification Familiale, la Fécondité et la Santé de la Population
ENSME	Enquête Nationale sur La Santé de la Mère et de l'Enfant
EOM	Enquête à Objectifs Multiples
EPPS	Enquête de panel sur la population et la santé
EPSF	Enquête sur la Population et la Santé Familiale
ESSB	Etablissement de soins de santé de base
HCP	Haut Commissariat au Plan
ICV	Indice du coût de la vie
ICM	Indice de confiance des ménages
IPC	Indice des prix à la consommation
INDH	Initiative Nationale pour le Développement Humain
IROT	Intervalle de rotation dans les hôpitaux
M <sup>2</sup>	Mètre carré

OMD	Objectifs du millénaire pour le développement
OMS	Organisation Mondiale de la Santé
ONG	Organisme non gouvernemental
PIB	Produit intérieur brut
RGPH	Recensement général de la population et de l'habitat
RNBD	Revenu national brut disponible
SMAG	Salaire minimum Agricole garanti
SMIG	Salaire minimum interprofessionnel garanti
SSB	Soin de santé de base
T.A	Taux d'activité
T.CH	Taux de chômage
TOM	Taux moyen d'occupation
VAR	Vaccin anti- rougeoleux.

---