

الفهرس

Sommaire

| | | | |
|--------------------------------------------------------------------------|---------|---------------------------------------------|---------------------------|
| Introduction | 3 | | مقدمة |
| Chapitre 1: <i>Organisation administrative</i> | 7-5 | <i>التنظيم الإداري</i> | الفصل 1: |
| Chapitre 2: <i>Population</i> | 17-9 | <i>السكان</i> | الفصل 2: |
| Chapitre 3: <i>Climatologie</i> | 21-19 | <i>المناخ</i> | الفصل 3: |
| Chapitre 4: <i>Agriculture, Forêts et Pêche</i> | 35-23 | <i>الفلاحة ، الغابات و الصيد البحري</i> | الفصل 4: |
| Chapitre 5: <i>Energie et Eau</i> | 45-37 | <i>الطاقة و المياه</i> | الفصل 5: |
| Chapitre 6: <i>Commerce et Industrie</i> | 55-47 | <i>التجارة و الصناعة</i> | الفصل 6: |
| Chapitre 7: <i>Artisanat</i> | 62-57 | <i>الصناعة التقليدية</i> | الفصل 7: |
| Chapitre 8: <i>Construction et foncier</i> | 68-64 | <i>البناء و العقار</i> | الفصل 8: |
| Chapitre 9: <i>Transport</i> | 74-70 | <i>النقل</i> | الفصل 9: |
| Chapitre 10: <i>Tourisme</i> | 86-76 | <i>السياحة</i> | الفصل 10: |
| Chapitre 11: <i>Enseignement et formation des cadres</i> | 119-88 | <i>التعليم و تكوين الأطر</i> | الفصل 11: |
| Chapitre 12: <i>Formation professionnelle</i> | 124-121 | <i>التكوين المهني</i> | الفصل 12: |
| Chapitre 13: <i>Santé</i> | 137-126 | <i>الصحة</i> | الفصل 13: |
| Chapitre 14: <i>Emploi</i> | 142-139 | <i>التشغيل</i> | الفصل 14: |
| Chapitre 15: <i>Justice</i> | 149-144 | <i>العدل</i> | الفصل 15: |
| Chapitre 16: <i>Jeunesse, Sport, Culture et Loisirs</i> | 155-151 | <i>الشبابية، الرياضة، الثقافة و الترفيه</i> | الفصل 16: |
| Chapitre 17: <i>Entraide nationale</i> | 161-156 | <i>التعاون الوطني</i> | الفصل 17: |
| Chapitre 18: <i>Environnement</i> | 164-162 | <i>البيئة</i> | الفصل 18: |
| Chapitre 19: <i>Investissements</i> | 169-165 | <i>الإستثمارات</i> | الفصل 19: |
| Chapitre 20: <i>Prix</i> | 172-170 | <i>الأثمان</i> | الفصل 20: |
| Chapitre 21: <i>Banques</i> | 175-173 | <i>الأبنك</i> | الفصل 21: |

INTRODUCTION

Une vision intégrée et planifiée du développement régional et local ne peut être réussie sans un système d'information statistique régional.

Consciente de ce besoin, la Direction Régionale du Haut Commissariat au Plan à Rabat œuvre à l'élaboration de l'Annuaire Statistique Régional.

Ce recueil de données sectorielles émane de la collecte et du traitement d'informations, produites ou sous produites, fournies par les Départements ministériels, et ce afin de mettre à la disposition des acteurs économiques des informations statistiques annuelles leurs permettant d'avoir une vue, la plus réelle possible, sur le développement socio-économique aux niveaux régional et local.

Par conséquent, le perfectionnement du présent travail reste tributaire de la collaboration et de la contribution de l'ensemble des fournisseurs et des utilisateurs de ces données, principalement, les administrations publiques, le secteur privé, les collectivités locales, la société civile etc...

A cette occasion, la Direction Régionale du Haut Commissariat au Plan à Rabat tient à remercier tous ceux qui ont contribué, de près ou de loin, à l'enrichissement et à l'élaboration de cet annuaire qui constitue une base de données socio-économiques, que nous jugeons utile et indispensable à toute action de planification et d'évaluation.

Le Directeur Régional

مقدمة

لتحقيق رؤية مندمجة و تخطيط تنموي، جهوي و محلي، لا بد من التوفر على نظام للمعلومات الإحصائية الجهوية.

هكذا، و وعيا منها بهاته الحاجة، عملت المديرية الجهوية للمندوبية السامية للتخطيط بالرباط، على إصدار النشرة الإحصائية الجهوية.

هاته النشرة الإحصائية القطاعية نتجت عن تجميع و معالجة معطيات مكنتنا منها قطاعات وزارية مختلفة و ذلك بهدف تمكين الفاعلين الإقتصاديين من التوفر على معلومات إحصائية سنوية تهيئ رؤية أوضح للتنمية الإقتصادية و الإجتماعية على الصعيدين الجهوي و المحلي.

لذا، إن تحسين هذا العمل يبقى رهينا بتضافر جهود منتجي و مستعملي هاته المعلومات، و بالأخص الإدارات العمومية، القطاع الخاص، الجماعات المحلية و المجتمع المدني... الخ

وبهذه المناسبة تتقدم المديرية الجهوية للمندوبية السامية للتخطيط بالرباط بالشكر لكل من ساهم من قريب أو بعيد في إغناء و إنجاز هذا العمل و الذي يشكل قاعدة معلومات إقتصادية و إجتماعية نرى أنها ضرورية لكل عمليات التخطيط و التقييم.

المدير الجهوي

التنظيم الإداري

Organisation Administrative

التنظيم الإداري

ORGANISATION ADMINISTRATIVE

LISTE DES TABLEAUX :

قائمة الجداول :

جدول 1 : التنظيم الإداري حسب العمالة أو الإقليم

Tableau 1 : ORGANISATION ADMINISTRATIVE PAR PREFECTURE OU PROVINCE

التنظيم الإداري حسب العمالة أو الإقليم, 2008

ORGANISATION ADMINISTRATIVE PAR PREFECTURE OU PROVINCE, 2008

Tableau 1

حدود 1

| الجماعات COMMUNES | | القيادات | الدوائر | العمالة/الإقليم |
|------------------------------------------------------------------------------------------------------------------------------------------------------------------------------------------------------------------------------------------------------------------------------------------------------------------------------------------------------|------------------------------------------------------|---------------------------------------------------------------------------------------------------------------------------------------------------------------------------------------|----------------------------------------|---------------------|
| الريفية | الحضرية | CAIDATS | CERCLES | PREFECTURE/PROVINCE |
| RURALES | URBAINES | | | |
| | الرباط التواركة | | | الرباط |
| | سلا سيدي أبي القنادل | | | سلا |
| السهول عامر | | أربعاء السهول عامر | أحواز سلا | |
| | تمارة المهورة الصخيرات عين عودة عين عتيق | | | الصخيرات- تمارة |
| مرس الخير الصباح المنزه أم عزة سيدي يحيى زعير | | مرس الخير الصباح المنزه سيدي يحيى زعير | تمارة عين عودة | |
| | الخميسات الرماني تيفلت سيدي علال البحر اوي | | | الخميسات |
| أيت سبيرن أيت ميمون أيت أوريبيل مجمع الطلبة الكنزرة أيت يادين الصفاصيف سيدي الغندور سيدي علال لمصدر المعازيز حودران أيت ايكو أولماس بوقشمير أيت ايشو تيداس البراشوة مولاي ادريس أغبال جمعة مول لبلاد لغوالم مرشوش عين السبيبت زحليكة مقام الطلبة سيدي عبد الرزاق أيت مالك | | أيت ميمون أيت أوريبيل المصاغرة أيت يادين الغندور المصدر المعازيز أولماس تيداس البراشوة حد لغوالم مرشوش زحليكة سيدي عبد الرزاق سيدي علال البحر اوي | الخميسات أولماس الرماني تيفلت | |
| عين الجوهر-سيدي بوخلخال | | بني عمر أيت زكري | | |
| أيت علي أولحسن أيت بلقاسم خميس سيدي يحيى أيت بويحيى الحجامة | | | | |

التنظيم الإداري حسب العمالة أو الإقليم, 2008

ORGANISATION ADMINISTRATIVE PAR PREFECTURE OU PROVINCE, 2008

Tableau 1

جدول 1

| العمالة/الإقليم PREFECTURE/PROVINCE | الدوائر CERCLES | القيادات CAIDATS | الجماعات COMMUNES | |
|----------------------------------------|--------------------|------------------------------|----------------------------------------------------------|----------------------------------------------------------------------------|
| | | | الحضرية URBAINES | القروية RURALES |
| | | | RABAT | |
| SALE | | | SALE SIDI BOUKNADEL | |
| | SALE BANLIEU | ARBAA SHOUL AMEUR | | SHOUL AMEUR |
| SKHIRATE TEMARA | | | TEMARA HARHOURA SKHIRATE AIN AOUDA AIN ATTIG | |
| | TEMARA | MERS EL KHEIR SABBAH | | MERS EL KHEIR SABBAH |
| | AIN AOUDA | MENZAH | | MENZAH OUM AZZA SIDI YAHYA ZAIR |
| KHEMISSSET | | | KHEMISSSET ROMANI TIFLET S. ALLAL BEHRAOUI | |
| | KHEMISSSET | AIT MIMOUNE | | AIT SIBERNE AIT MIMOUNE |
| | | AIT OURIBIL | | AIT OURIBIL |
| | | M' SAGHRA A. YADINE | | MEJMAA TOLBA EL KANZRA AIT YADINE |
| | | | | SFASSEF |
| | | GHANDOUR ELMESDA | | S. AL GHANDOUR |
| | OULMES | MAAZIZ | | S. ALLAL LAMSADDAR MAAZIZ |
| | | OULMES | | HOUDERRANE AIT IKOU |
| | | TIDDAS | | OULMES BOUKACHMIR |
| | ROUMANI | BRACHOUA | | AIT ICHOU TIDDAS |
| | | HAD LAGHOUALEM MARCHOUCHE | | BRACHOUA M.IDRISS AGHBAL JEMMAT MOUL BLAD |
| | | EZZHILIGA | | LAGHOUALEM MARCHOUCHE |
| | TIFLET | S.ABDERRAZEK | | AIN SBIT EZZHILIGA |
| | | S.ALLAL BEHRAOUI | | MQAM TOLBA S.ABDERRAZEK |
| | | B.AMEUR AIT ZEKRI | | AIT MALEK AIN JAOUHARA-S. BOUKHLAKHEL |
| | | | | AIT ALI OULAHCEN AIT BELKASEM KHEMIS S. YAHYA AIT BOUYAHYA HAJJAM |

السكان

Population

السكان

POPULATION

Liste des tableaux :

قائمة الجداول :

- جدول 1 : توزيع الجماعات حسب العمالة أو الإقليم 2004
- Tableau 1 : REPARTITION DES COMMUNES PAR PREFECTURE OU PROVINCE,2004
- جدول 2 : السكان القانونيون حسب وسط الإقامة و العمالة أو الإقليم، خلال الإحصائين العامين للسكان و السكنى 1994 و 2004
- Tableau 2 : POPULATION LEGALE SELON LE MILIEU ET PAR PREFECTURE OU PROVINCE SELON LES RGPB 1994 ET 2004
- جدول 3 : عدد الأسر حسب وسط الإقامة و العمالة أو الإقليم خلال الإحصائين العامين للسكان و السكنى 1994 و 2004
- Tableau 3 : NOMBRE DE MENAGES SELON LE MILIEU ET PAR PREFECTURE OU PROVINCE SELON LES RGPB 1994 ET 2004
- جدول 4 : السكان القانونيون لعمالة الرباط حسب البلديات خلال الإحصاء العام للسكان و السكنى 2004
- Tableau 4 : POPULATION LEGALE DE LA PREFECTURE DE RABAT PAR MUNICIPALITE SELON LE RGPB 2004
- جدول 5 : السكان القانونيون لعمالة سلا حسب الجماعات خلال الإحصاء العام للسكان و السكنى 2004
- Tableau 5 : POPULATION LEGALE DE LA PREFECTURE DE SALE PAR COMMUNE SELON LE RGPB 2004
- جدول 6 : السكان القانونيون لعمالة الصخيرات-تمارة حسب الجماعات خلال الإحصاء العام للسكان و السكنى 2004
- Tableau 6 : POPULATION LEGALE DE LA PREFECTURE DE SKHIRAT-TEMARA PAR COMMUNE SELON LE RGPB 2004
- جدول 7 : السكان القانونيون لإقليم الخميسات حسب الجماعات خلال الإحصاء العام للسكان و السكنى 2004
- Tableau 7 : POPULATION LEGALE DE LA PROVINCE DE KHEMISSET PAR COMMUNE SELON LE RGPB 2004
- جدول 8 : السكان حسب السن، الجنس و وسط الإقامة بالجهة، 2004
- Tableau 8 : POPULATION PAR AGE ,SEXE ET MILIEU DANS LA REGION SELON LE RGPB 2004
- جدول 9 : السكان حسب السن، الجنس و وسط الإقامة: عمالة الرباط، 2004
- Tableau 9 : POPULATION PAR AGE ,SEXE ET MILIEU SELON LE RGPB 2004, PREFECTURE DE RABAT
- جدول 10 : السكان حسب السن، الجنس و وسط الإقامة: عمالة سلا، 2004
- Tableau 10 : POPULATION PAR AGE ,SEXE ET MILIEU SELON LE RGPB 2004, PREFECTURE DE SALE

جدول 11 : السكان حسب السن،الجنس و وسط الإقامة : عمالة الصخيرات-تمارة ،2004

Tableau 11: POPULATION PAR AGE ,SEXE ET MILIEU SELON LE RGPH 2004, PREFECTURE DE SKHIRAT-TEMARA

جدول 12 : السكان حسب السن،الجنس و وسط الإقامة: إقليم الخميسات ،2004

Tableau 12: POPULATION PAR AGE ,SEXE ET MILIEU SELON LE RGPH 2004, PROVINCE DE KHEMISSET

توزيع الجماعات حسب العمالة أو الإقليم، 2004

REPARTITION DES COMMUNES PAR PREFECTURE OU PROVINCE, 2004

Tableau 1 :

حدول 1 :

| PREFECTURE/ PROVINCE | عدد الدوائر Cercles | الجماعات Communes | | المجموع Total | العمالة أو الإقليم |
|-------------------------|------------------------|----------------------|------------------|------------------|--------------------|
| | | حضرية Urbaines | قروية Rurales | | |
| | | Rabat | - | | |
| Salé | 1 | 2 | 2 | 4 | سلا |
| Skhirat-Témara | 2 | 5 | 5 | 10 | الصخيرات-تتمارة |
| khemisset | 4 | 4 | 31 | 35 | الخميسات |
| Total | 7 | 13 | 38 | 51 | المجموع |

Source : Direction de la Statistique

المصدر : مديرية الإحصاء

السكان القانونيون حسب وسط الإقامة و العمالة أو الإقليم، خلال الإحصائين العامين للسكان و السكنى 1994 و 2004

POPULATION LEGALE SELON LE MILIEU ET PAR PREFECTURE OU PROVINCE SELON LES
RGPH 1994 ET 2004

Tableau 2 :

حدول 2 :

| PREFECTURE/ PROVINCE | الإحصاء العام للسكان و السكنى 1994 R.G.P.H 1994 | | | الإحصاء العام للسكان و السكنى 2004 R.G.P.H 2004 | | | العمالة أو الإقليم |
|-------------------------|----------------------------------------------------|----------------|------------------|----------------------------------------------------|----------------|------------------|--------------------|
| | حضري Urbain | قروي Rural | المجموع Total | حضري Urbain | قروي Rural | المجموع Total | |
| | Rabat | 623 457 | - | 623 457 | 627 932 | - | |
| Salé | 586 419 | 45 384 | 631 803 | 769 500 | 53 985 | 823 485 | سلا |
| Skhirat-Témara | 180 440 | 64 361 | 244 801 | 302 872 | 90 390 | 393 262 | الصخيرات-تتمارة |
| khemisset | 174 974 | 310 567 | 485 541 | 219 018 | 302 797 | 521 815 | الخميسات |
| Total | 1 565 290 | 420 312 | 1 985 602 | 1 919 322 | 447 172 | 2 366 494 | المجموع |

Source : Direction de la Statistique

المصدر : مديرية الإحصاء

عدد الأسر حسب وسط الإقامة و العمالة أو الإقليم خلال الإحصائين العامين للسكان و السكنى 1994 و 2004

NOMBRE DE MENAGES SELON LE MILIEU ET PAR PREFECTURE OU PROVINCE SELON LES
RGPH 1994 ET 2004

Tableau 3 :

حدول 3 :

| PREFECTURE/ PROVINCE | الإحصاء العام للسكان و السكنى 1994 R.G.P.H 1994 | | | الإحصاء العام للسكان و السكنى 2004 R.G.P.H 2004 | | | العمالة أو الإقليم |
|-------------------------|----------------------------------------------------|---------------|------------------|----------------------------------------------------|---------------|------------------|--------------------|
| | حضري Urbain | قروي Rural | المجموع Total | حضري Urbain | قروي Rural | المجموع Total | |
| | Rabat | 127 091 | - | 127 091 | 144 755 | - | |
| Salé | 109 274 | 6 409 | 115 683 | 159 910 | 8 587 | 168 497 | سلا |
| Skhirat-Témara | 33 201 | 10 655 | 43 856 | 64 638 | 17 182 | 81 820 | الصخيرات-تتمارة |
| khemisset | 34 680 | 49 523 | 84 203 | 47 545 | 55 451 | 102 996 | الخميسات |
| Total | 304 246 | 66 587 | 370 833 | 416 848 | 81 220 | 498 068 | المجموع |

Source : Direction de la Statistique

المصدر : مديرية الإحصاء

السكان القانونيون لعمالة الرباط حسب البلديات خلال الإحصاء العام للسكان و السكنى 2004

POPULATION LEGALE DE LA PREFECTURE DE RABAT PAR MUNICIPALITE SELON LE RGPH 2004

Tableau 4 :

جدول 4 :

| Municipalités | السكانة القانونية Population légale | | | عدد الأسر Nombre de Ménages | البلديات |
|-------------------------|----------------------------------------|--------------|----------------|--------------------------------|----------------------|
| | مغربية | أجنبية | المجموع | | |
| | Marocaine | Etrangère | Total | | |
| AGDAL RIYAD | 87 099 | 3 469 | 90 568 | 23 029 | أكداال الرياض |
| EL YOUSOUFIA | 171 929 | 934 | 172 863 | 37 434 | اليوسفية |
| HASSAN | 126 796 | 1 629 | 128 425 | 33 797 | حسان |
| SOUISSI | 25 964 | 1 359 | 27 323 | 5 813 | السويسي |
| TOUARGA | 6 442 | 10 | 6 452 | 832 | تواركة |
| YACOB EL MANSOUR | 201 366 | 935 | 202 301 | 43 850 | يعقوب المنصور |
| Total Prefecture | 619 596 | 8 336 | 627 932 | 61 328 | مجموع العمالة |

Source : Direction de la Statistique

المصدر : مديرية الإحصاء

السكان القانونيون لعمالة سلا حسب الجماعات خلال الإحصاء العام للسكان و السكنى 2004

POPULATION LEGALE DE LA PREFECTURE DE SALE PAR COMMUNE SELON LE RGPH 2004

Tableau 5 :

جدول 5 :

| Communes | السكانة القانونية Population légale | | | عدد الأسر Nombre de Ménages | الجماعات |
|---------------------------|----------------------------------------|------------|----------------|--------------------------------|-------------------------|
| | مغربية | أجنبية | المجموع | | |
| | Marocaine | Etrangère | Total | | |
| Municipalités | | | | | البلديات |
| BAB LAMRISSA | 140 189 | 194 | 140 383 | 31 744 | باب لمريسة |
| BETTANA | 102 904 | 261 | 103 165 | 21 200 | بطانة |
| HSSAINE | 163 575 | 97 | 163 672 | 34 971 | احصاين |
| LAYAYDA | 118 198 | 35 | 118 233 | 21 238 | لعيابدة |
| TABRIQUET | 234 506 | 227 | 234 733 | 49 107 | تابريكت |
| Communes Rurales | | | | | الجماعات القروية |
| SHOUL | 19 705 | 1 | 19 706 | 3 304 | السهول |
| SIDI BOUKNADEL | 43 573 | 20 | 43 593 | 6 933 | سيدي بوقنادل |
| Dont Centre: BOUKNADEL | 9 311 | 3 | 9 314 | 1 650 | بما فيها مركز بوقنادل |
| Total Prefecture | 822 650 | 835 | 823 485 | 168 497 | مجموع العمالة |
| Population Urbaine | 768 683 | 817 | 769 500 | 159 910 | السكان الحضريون |
| Population Rurale | 53 967 | 18 | 53 985 | 8 587 | السكان القرويون |

Source : Direction de la Statistique

المصدر : مديرية الإحصاء

السكان القانونيون لعمالة الصخيرات-تمارة حسب الجماعات خلال الإحصاء العام للسكان و السكنى 2004

POPULATION LEGALE DE LA PREFECTURE DE SKHIRAT-TEMARA PAR COMMUNE SELON LE

RGPH 2004

Tableau 6 :

جدول 6 :

| Communes | السكانة القانونية Population légale | | | عدد الأسر Nombre de Ménages | الجماعات |
|---------------------------|----------------------------------------|------------|----------------|--------------------------------|-------------------------|
| | مغربية | أجنبية | المجموع | | |
| | Marocaine | Etrangère | Total | | |
| Municipalités | | | | | البلديات |
| AIN EL AOUDA | 25 102 | 3 | 25 105 | 5 701 | عين العودة |
| HARHOURA | 8 791 | 454 | 9 245 | 2 297 | الهرهورة |
| SKHIRATE | 42 951 | 74 | 43 025 | 8 574 | الصخيرات |
| TEMARA | 225 183 | 314 | 225 497 | 48 066 | تمارة |
| Communes Rurales | | | | | الجماعات القروية |
| EL MENZEH | 5 985 | 14 | 5 999 | 1 190 | المنزه |
| OUMAZZA | 10 525 | 5 | 10 530 | 2 249 | أم عزة |
| SIDI YAHYA ZAER | 28 772 | 1 | 28 773 | 5 624 | سيدي يحيى زعير |
| AIN ATTIG | 17 677 | 11 | 17 688 | 3 165 | عين عتيق |
| MERS EL KHEIR | 14 472 | 16 | 14 488 | 2 725 | مرس الخير |
| SABBAH | 12 907 | 5 | 12 912 | 2 229 | الصباح |
| Total Préfecture | 392 365 | 897 | 393 262 | 81 820 | مجموع العمالة |
| Population Urbaine | 302 027 | 845 | 302 872 | 64 638 | السكان الحضريون |
| Population Rurale | 90 338 | 52 | 90 390 | 17 182 | السكان القرويون |

Source : Direction de la Statistique

المصدر : مديرية الإحصاء

السكان القانونيون لإقليم الخميسات حسب الجماعات خلال الإحصاء العام للسكان و السكنى 2004

Tableau 7 : POPULATION LEGALE DE LA PROVINCE DE KHEMISSET PAR COMMUNE SELON LE RGPH 2004 : جدول 7 :

| Communes | السكانة القانونية Population légale | | | عدد الأسر Nombre de Ménages | الجماعات |
|----------------------------------|----------------------------------------|---------------------|------------------|--------------------------------|-----------------------------|
| | مغربية Marocaine | أجنبية Etrangère | المجموع Total | | |
| Municipalités | | | | | البلديات |
| KHEMISSET | 105 018 | 70 | 105 088 | 22 769 | الخميسات |
| ROMMANI | 12 167 | 5 | 12 172 | 2 614 | الرماني |
| TIFLET | 69 606 | 34 | 69 640 | 14 790 | تيفلت |
| Communes Rurales | | | | | الجماعات القروية |
| AIT MIMOUNE | 10 236 | | 10 236 | 1 918 | أيت ميمون |
| AIT OURIBEL | 10 223 | 1 | 10 224 | 1 746 | أيت أوريبيل |
| AIT SIBERNE | 5 232 | 0 | 5 232 | 1 001 | أيت سيبرن |
| AIT YADINE | 19 461 | 0 | 19 461 | 3 463 | أيت يادين |
| EL GANZRA | 13 404 | 0 | 13 404 | 2 107 | الكنزرة |
| MAJMAA TOLBA | 16 697 | 1 | 16 698 | 3 341 | مجمع الطلبة |
| SFASSIF | 8 051 | 0 | 8 051 | 1 467 | الصفاصيف |
| SIDI ALLAL LAMSADDER | 8 739 | 1 | 8 740 | 1 744 | سيدي غلال لمصدر |
| SIDI EL GHANDOUR | 18 579 | 8 | 18 587 | 3 764 | سيدي الغندور |
| AIT ICHOU | 2 213 | 0 | 2 213 | 378 | أيت إيشو |
| AIT IKKOU | 10 676 | 0 | 10 676 | 1 995 | أيت إيكو |
| BOUQACHMIR | 4 454 | 0 | 4 454 | 767 | بوقشمير |
| HOUDERRANE | 6 572 | 0 | 6 572 | 1 484 | حودران |
| MAAZIZ | 12 167 | 4 | 12 171 | 2 772 | المعازيز |
| Dont Centre: MÂAZIZ | 9 188 | 2 | 9 190 | 2 174 | بما فيها مركز المعازيز |
| OULMES | 19 014 | 0 | 19 014 | 4 107 | أولماس |
| Dont Centre: OULMES | 9 460 | 0 | 9 460 | 2 259 | بما فيها مركز أولماس |
| TIDDAS | 11 831 | 0 | 11 831 | 2 575 | تيداس |
| Dont Centre: TIDASS | 3 584 | 0 | 3 584 | 890 | بما فيها مركز تيداس |
| AIN SBIT | 11 410 | 1 | 11 411 | 2 064 | عين السبيت |
| BRACHOUA | 12 370 | 1 | 12 371 | 2 256 | البراشوة |
| EZZHILIGA | 15 506 | 0 | 15 506 | 2 858 | زحليلكة |
| JEMAAT MOUL BLAD | 6 429 | 0 | 6 429 | 1 135 | جمعة مول البلاد |
| LAGHOUALEM | 12 560 | 0 | 12 560 | 2 222 | لغوالم |
| MARCHOUCH | 11 075 | 0 | 11 075 | 2 068 | مرشوش |
| MOULAY DRISS AGHBAL | 5 603 | 0 | 5 603 | 974 | مولاي ادريس أغبال |
| AIN JOHRA | 10 150 | 1 | 10 151 | 1 668 | عين الجوهره |
| AIT BELKACEM | 4 915 | 0 | 4 915 | 890 | أيت بلقاسم |
| AIT BOUYAHYA EL HAJJAMA | 5 514 | 0 | 5 514 | 1 066 | أيت بويحيا لحجامة |
| AIT MALEK | 4 396 | 0 | 4 396 | 824 | أيت مالك |
| KHEMIS SIDI YAHYA | 6 562 | 0 | 6 562 | 1 255 | خميس سيدي يحيى |
| M'QAM TOLBA | 14 705 | 0 | 14 705 | 2 244 | مقام الطلبة |
| SIDI ABDERRAZAK | 13 652 | 2 | 13 654 | 2 382 | سيدي عبد الرزاق |
| SIDI BOUKHALKHAL | 7 200 | 0 | 7 200 | 1 236 | سيدي بوخلخال |
| SIDI ALLAL EL BAHRAOUI | 15 288 | 11 | 15 299 | 3 052 | سيدي غلال البجراوي |
| Dont Centre: SIDI ALLAL EL BAHR. | 9 876 | 8 | 9 884 | 2 049 | بما فيها مركز غلال البجراوي |
| Total Province | 521 675 | 140 | 521 815 | 102 996 | مجموع الإقليم |
| Population Urbaine | 218 899 | 119 | 219 018 | 47 545 | السكان الحضريون |
| Population Rurale | 302 776 | 21 | 302 797 | 55 451 | السكان القرويون |

Source : Direction de la Statistique

المصدر : مديرية الإحصاء

السكان حسب السن، الجنس و وسط الإقامة بالجهة، 2004

Tableau 8 :

POPULATION PAR AGE ,SEXE ET MILIEU DANS LA REGION SELON LE RGPH 2004

حدول 8 :

| Groupes d'âges | حضري | | | قروي | | | المجموع | | | فئات السن |
|--------------------|----------------|----------------|------------------|----------------|----------------|----------------|------------------|------------------|------------------|----------------------|
| | ذكور | إناث | المجموع | ذكور | إناث | المجموع | ذكور | إناث | المجموع | |
| | Homme | Femme | Total | Homme | Femme | Total | Homme | Femme | Total | |
| 0-4 ans | 84 975 | 82 709 | 167 684 | 22 888 | 21 994 | 44 882 | 107 863 | 104 703 | 212 566 | 0-4 سنوات |
| 5-9 ans | 85 976 | 83 040 | 169 016 | 24 101 | 23 233 | 47 334 | 110 077 | 106 273 | 216 350 | 5-9 سنوات |
| 10-14 ans | 92 002 | 91 035 | 183 037 | 27 002 | 24 906 | 51 908 | 119 004 | 115 941 | 234 945 | 10-14 سنوات |
| 15-19 ans | 88 859 | 92 588 | 181 447 | 26 616 | 24 730 | 51 346 | 115 475 | 117 318 | 232 793 | 15-19 سنوات |
| 20-24 ans | 87 614 | 96 940 | 184 554 | 22 509 | 22 814 | 45 323 | 110 123 | 119 754 | 229 877 | 20-24 سنوات |
| 25-29 ans | 80 052 | 90 192 | 170 244 | 18 415 | 18 500 | 36 915 | 98 467 | 108 692 | 207 159 | 25-29 سنوات |
| 30-34 ans | 76 396 | 84 237 | 160 633 | 15 460 | 15 728 | 31 188 | 91 856 | 99 965 | 191 821 | 30-34 سنوات |
| 35-39 ans | 67 579 | 75 864 | 143 443 | 12 554 | 12 817 | 25 371 | 80 133 | 88 681 | 168 814 | 35-39 سنوات |
| 40-44 ans | 67 147 | 72 677 | 139 824 | 11 740 | 12 607 | 24 347 | 78 887 | 85 284 | 164 171 | 40-44 سنوات |
| 45-49 ans | 58 618 | 55 931 | 114 549 | 9 716 | 9 149 | 18 865 | 68 334 | 65 080 | 133 414 | 45-49 سنوات |
| 50-54 ans | 47 697 | 42 852 | 90 549 | 8 417 | 8 931 | 17 348 | 56 114 | 51 783 | 107 897 | 50-54 سنوات |
| 55-59 ans | 28 340 | 27 304 | 55 644 | 5 747 | 5 896 | 11 643 | 34 087 | 33 200 | 67 287 | 55-59 سنوات |
| 60-64 ans | 22 878 | 25 141 | 48 019 | 5 786 | 6 494 | 12 280 | 28 664 | 31 635 | 60 299 | 60-64 سنوات |
| 65-69 ans | 15 842 | 16 390 | 32 232 | 4 104 | 4 024 | 8 128 | 19 946 | 20 414 | 40 360 | 65-69 سنوات |
| 70-74 ans | 13 256 | 14 923 | 28 179 | 4 178 | 4 593 | 8 771 | 17 434 | 19 516 | 36 950 | 70-74 سنوات |
| 75 et plus | 13 575 | 16 778 | 30 353 | 5 346 | 5 386 | 10 732 | 18 921 | 22 164 | 41 085 | 75 فأكثر |
| non déclarés | 1 620 | 1 541 | 3 161 | 121 | 132 | 253 | 1 741 | 1 673 | 3 414 | غير مصرح |
| Total (*) | 932 426 | 970 142 | 1 902 568 | 224 700 | 221 934 | 446 634 | 1 157 126 | 1 192 076 | 2 349 202 | المجموع (*) |

Source : Direction de la Statistique

المصدر : مديرية الإحصاء

السكان حسب السن، الجنس و وسط الإقامة: عمالة الرباط، 2004

Tableau 9 :

POPULATION PAR AGE ,SEXE ET MILIEU SELON LE RGPH 2004, PREFECTURE DE RABAT

حدول 9 :

| Groupes d'âges | المجموع | | | فئات السن |
|--------------------|----------------|----------------|----------------|----------------------|
| | Ensemble | | | |
| | ذكور | إناث | المجموع | |
| | Homme | Femme | Total | |
| 0-4 ans | 23 353 | 22 980 | 46 333 | 0-4 سنوات |
| 5-9 ans | 23 987 | 23 410 | 47 397 | 5-9 سنوات |
| 10-14 ans | 25 262 | 25 450 | 50 712 | 10-14 سنوات |
| 15-19 ans | 25 230 | 27 585 | 52 815 | 15-19 سنوات |
| 20-24 ans | 27 510 | 30 528 | 58 038 | 20-24 سنوات |
| 25-29 ans | 27 125 | 29 486 | 56 611 | 25-29 سنوات |
| 30-34 ans | 26 337 | 28 299 | 54 636 | 30-34 سنوات |
| 35-39 ans | 23 471 | 26 485 | 49 956 | 35-39 سنوات |
| 40-44 ans | 22 600 | 25 392 | 47 992 | 40-44 سنوات |
| 45-49 ans | 19 500 | 20 992 | 40 492 | 45-49 سنوات |
| 50-54 ans | 17 115 | 16 996 | 34 111 | 50-54 سنوات |
| 55-59 ans | 11 040 | 11 627 | 22 667 | 55-59 سنوات |
| 60-64 ans | 9 227 | 10 547 | 19 774 | 60-64 سنوات |
| 65-69 ans | 6 783 | 7 215 | 13 998 | 65-69 سنوات |
| 70-74 ans | 5 549 | 5 898 | 11 447 | 70-74 سنوات |
| 75 et plus | 5 695 | 6 852 | 12 547 | 75 فأكثر |
| non déclarés | 740 | 730 | 1 470 | غير مصرح |
| Total (*) | 300 524 | 320 472 | 620 996 | المجموع (*) |

Source : Direction de la Statistique

المصدر : مديرية الإحصاء

السكان حسب السن، الجنس و وسط الإقامة: عمالة سلا، 2004

Tableau 10 : POPULATION PAR AGE ,SEXE ET MILIEU SELON LE RGPH 2004, PREFECTURE DE SALE : جدول 10

| Groupes d'âges | حضري Urbain | | | قروي Rural | | | المجموع Ensemble | | | فئات السن |
|--------------------|----------------|----------------|----------------|---------------|---------------|---------------|---------------------|----------------|----------------|----------------------|
| | ذكور | إناث | المجموع | ذكور | إناث | المجموع | ذكور | إناث | المجموع | |
| | Homme | Femme | Total | Homme | Femme | Total | Homme | Femme | Total | |
| 0-4 ans | 36 539 | 35 560 | 72 099 | 3 030 | 2 951 | 5 981 | 39 569 | 38 511 | 78 080 | 0-4 سنوات |
| 5-9 ans | 36 224 | 34 853 | 71 077 | 3 147 | 3 089 | 6 236 | 39 371 | 37 942 | 77 313 | 5-9 سنوات |
| 10-14 ans | 39 319 | 38 206 | 77 525 | 3 574 | 3 255 | 6 829 | 42 893 | 41 461 | 84 354 | 10-14 سنوات |
| 15-19 ans | 36 922 | 37 764 | 74 686 | 3 383 | 3 235 | 6 618 | 40 305 | 40 999 | 81 304 | 15-19 سنوات |
| 20-24 ans | 35 825 | 39 827 | 75 652 | 2 989 | 2 901 | 5 890 | 38 814 | 42 728 | 81 542 | 20-24 سنوات |
| 25-29 ans | 31 596 | 36 638 | 68 234 | 2 294 | 2 162 | 4 456 | 33 890 | 38 800 | 72 690 | 25-29 سنوات |
| 30-34 ans | 30 410 | 33 616 | 64 026 | 1 850 | 1 874 | 3 724 | 32 260 | 35 490 | 67 750 | 30-34 سنوات |
| 35-39 ans | 27 356 | 29 572 | 56 928 | 1 523 | 1 442 | 2 965 | 28 879 | 31 014 | 59 893 | 35-39 سنوات |
| 40-44 ans | 27 659 | 28 027 | 55 686 | 1 436 | 1 404 | 2 840 | 29 095 | 29 431 | 58 526 | 40-44 سنوات |
| 45-49 ans | 23 113 | 20 802 | 43 915 | 1 103 | 964 | 2 067 | 24 216 | 21 766 | 45 982 | 45-49 سنوات |
| 50-54 ans | 18 110 | 15 354 | 33 464 | 957 | 914 | 1 871 | 19 067 | 16 268 | 35 335 | 50-54 سنوات |
| 55-59 ans | 10 455 | 9 238 | 19 693 | 545 | 537 | 1 082 | 11 000 | 9 775 | 20 775 | 55-59 سنوات |
| 60-64 ans | 8 238 | 8 443 | 16 681 | 559 | 577 | 1 136 | 8 797 | 9 020 | 17 817 | 60-64 سنوات |
| 65-69 ans | 5 476 | 5 364 | 10 840 | 362 | 350 | 712 | 5 838 | 5 714 | 11 552 | 65-69 سنوات |
| 70-74 ans | 4 419 | 5 058 | 9 477 | 367 | 378 | 745 | 4 786 | 5 436 | 10 222 | 70-74 سنوات |
| 75 et plus | 4 379 | 5 389 | 9 768 | 383 | 408 | 791 | 4 762 | 5 797 | 10 559 | 75 فأكثر |
| non déclarés | 595 | 540 | 1 135 | 18 | 24 | 42 | 613 | 564 | 1 177 | غير مصرح |
| Total (*) | 376 635 | 384 251 | 760 886 | 27 520 | 26 465 | 53 985 | 404 155 | 410 716 | 814 871 | المجموع (*) |

Source : Direction de la Statistique

المصدر : مديرية الإحصاء

السكان حسب السن، الجنس و وسط الإقامة : عمالة الصخيرات-تمارة، 2004

Tableau 11 : POPULATION PAR AGE ,SEXE ET MILIEU SELON LE RGPH 2004, PREFECTURE DE SKHIRAT-TEMARA : جدول 11

| Groupes d'âges | حضري Urbain | | | قروي Rural | | | المجموع Ensemble | | | فئات السن |
|--------------------|----------------|----------------|----------------|---------------|---------------|---------------|---------------------|----------------|----------------|----------------------|
| | ذكور | إناث | المجموع | ذكور | إناث | المجموع | ذكور | إناث | المجموع | |
| | Homme | Femme | Total | Homme | Femme | Total | Homme | Femme | Total | |
| 0-4 ans | 15 362 | 14 843 | 30 205 | 4 766 | 4 587 | 9 353 | 20 128 | 19 430 | 39 558 | 0-4 سنوات |
| 5-9 ans | 14 968 | 14 325 | 29 293 | 4 932 | 4 811 | 9 743 | 19 900 | 19 136 | 39 036 | 5-9 سنوات |
| 10-14 ans | 15 438 | 15 224 | 30 662 | 5 233 | 4 801 | 10 034 | 20 671 | 20 025 | 40 696 | 10-14 سنوات |
| 15-19 ans | 14 983 | 15 290 | 30 273 | 5 064 | 4 825 | 9 889 | 20 047 | 20 115 | 40 162 | 15-19 سنوات |
| 20-24 ans | 15 051 | 16 109 | 31 160 | 4 799 | 4 711 | 9 510 | 19 850 | 20 820 | 40 670 | 20-24 سنوات |
| 25-29 ans | 13 854 | 14 576 | 28 430 | 4 125 | 4 204 | 8 329 | 17 979 | 18 780 | 36 759 | 25-29 سنوات |
| 30-34 ans | 12 458 | 12 974 | 25 432 | 3 410 | 3 430 | 6 840 | 15 868 | 16 404 | 32 272 | 30-34 سنوات |
| 35-39 ans | 10 441 | 11 135 | 21 576 | 2 983 | 2 805 | 5 788 | 13 424 | 13 940 | 27 364 | 35-39 سنوات |
| 40-44 ans | 10 152 | 10 587 | 20 739 | 2 836 | 2 640 | 5 476 | 12 988 | 13 227 | 26 215 | 40-44 سنوات |
| 45-49 ans | 8 987 | 8 118 | 17 105 | 2 174 | 1 833 | 4 007 | 11 161 | 9 951 | 21 112 | 45-49 سنوات |
| 50-54 ans | 7 187 | 5 869 | 13 056 | 1 658 | 1 507 | 3 165 | 8 845 | 7 376 | 16 221 | 50-54 سنوات |
| 55-59 ans | 4 015 | 3 421 | 7 436 | 1 027 | 991 | 2 018 | 5 042 | 4 412 | 9 454 | 55-59 سنوات |
| 60-64 ans | 2 932 | 2 900 | 5 832 | 896 | 987 | 1 883 | 3 828 | 3 887 | 7 715 | 60-64 سنوات |
| 65-69 ans | 1 890 | 1 806 | 3 696 | 611 | 589 | 1 200 | 2 501 | 2 395 | 4 896 | 65-69 سنوات |
| 70-74 ans | 1 480 | 1 653 | 3 133 | 532 | 659 | 1 191 | 2 012 | 2 312 | 4 324 | 70-74 سنوات |
| 75 et plus | 1 495 | 2 082 | 3 577 | 656 | 707 | 1 363 | 2 151 | 2 789 | 4 940 | 75 فأكثر |
| non déclarés | 211 | 194 | 405 | 25 | 42 | 67 | 236 | 236 | 472 | غير مصرح |
| Total (*) | 150 904 | 151 106 | 302 010 | 45 727 | 44 129 | 89 856 | 196 631 | 195 235 | 391 866 | المجموع (*) |

Source : Direction de la Statistique

المصدر : مديرية الإحصاء

السكان حسب السن، الجنس و وسط الإقامة: إقليم الخμισسات، 2004

Tableau 12 : POPULATION PAR AGE ,SEXE ET MILIEU SELON LE RGPH 2004, PROVINCE DE KHEMISSSET : جدول 12

| Groupes d'âges | حضري Urbain | | | قروي Rural | | | المجموع Ensemble | | | فئات السن |
|--------------------|----------------|----------------|------------------|----------------|----------------|------------------|---------------------|----------------|------------------|----------------------|
| | ذكور Homme | إناث Femme | المجموع Total | ذكور Homme | إناث Femme | المجموع Total | ذكور Homme | إناث Femme | المجموع Total | |
| 0-4 ans | 9 721 | 9 326 | 19 047 | 15 092 | 14 456 | 29 548 | 24 813 | 23 782 | 48 595 | 0-4 سنوات |
| 5-9 ans | 10 797 | 10 452 | 21 249 | 16 022 | 15 333 | 31 355 | 26 819 | 25 785 | 52 604 | 5-9 سنوات |
| 10-14 ans | 11 983 | 12 155 | 24 138 | 18 195 | 16 850 | 35 045 | 30 178 | 29 005 | 59 183 | 10-14 سنوات |
| 15-19 ans | 11 724 | 11 949 | 23 673 | 18 169 | 16 670 | 34 839 | 29 893 | 28 619 | 58 512 | 15-19 سنوات |
| 20-24 ans | 9 228 | 10 476 | 19 704 | 14 721 | 15 202 | 29 923 | 23 949 | 25 678 | 49 627 | 20-24 سنوات |
| 25-29 ans | 7 477 | 9 492 | 16 969 | 11 996 | 12 134 | 24 130 | 19 473 | 21 626 | 41 099 | 25-29 سنوات |
| 30-34 ans | 7 191 | 9 348 | 16 539 | 10 200 | 10 424 | 20 624 | 17 391 | 19 772 | 37 163 | 30-34 سنوات |
| 35-39 ans | 6 311 | 8 672 | 14 983 | 8 048 | 8 570 | 16 618 | 14 359 | 17 242 | 31 601 | 35-39 سنوات |
| 40-44 ans | 6 736 | 8 671 | 15 407 | 7 468 | 8 563 | 16 031 | 14 204 | 17 234 | 31 438 | 40-44 سنوات |
| 45-49 ans | 7 018 | 6 019 | 13 037 | 6 439 | 6 352 | 12 791 | 13 457 | 12 371 | 25 828 | 45-49 سنوات |
| 50-54 ans | 5 285 | 4 633 | 9 918 | 5 802 | 6 510 | 12 312 | 11 087 | 11 143 | 22 230 | 50-54 سنوات |
| 55-59 ans | 2 830 | 3 018 | 5 848 | 4 175 | 4 368 | 8 543 | 7 005 | 7 386 | 14 391 | 55-59 سنوات |
| 60-64 ans | 2 481 | 3 251 | 5 732 | 4 331 | 4 930 | 9 261 | 6 812 | 8 181 | 14 993 | 60-64 سنوات |
| 65-69 ans | 1 693 | 2 005 | 3 698 | 3 131 | 3 085 | 6 216 | 4 824 | 5 090 | 9 914 | 65-69 سنوات |
| 70-74 ans | 1 808 | 2 314 | 4 122 | 3 279 | 3 556 | 6 835 | 5 087 | 5 870 | 10 957 | 70-74 سنوات |
| 75 et plus | 2 006 | 2 455 | 4 461 | 4 307 | 4 271 | 8 578 | 6 313 | 6 726 | 13 039 | 75 فأكثر |
| non déclarés | 74 | 77 | 151 | 78 | 66 | 144 | 152 | 143 | 295 | غير مصرح |
| Total (*) | 104 363 | 114 313 | 218 676 | 151 453 | 151 340 | 302 793 | 255 816 | 265 653 | 521 469 | المجموع (*) |

Source : Direction de la Statistique

المصدر : مديرية الإحصاء
(*) الاختلاف بين هذه المجاميع و الجدول رقم 2 ناتجة عن اختلاف المنهجية المعتمدة لتقديرهما

(*) : Les Différences de ces Totaux avec ceux du Tableau N°2 Proviennent des différences des approches méthodologiques adoptées pour estimer chacune des deux composantes

السكان القانونيون حسب العمالة أو الإقليم خلال الإحصائين 1994 و 2004
Population légale selon les RGPH 1994 et 2004

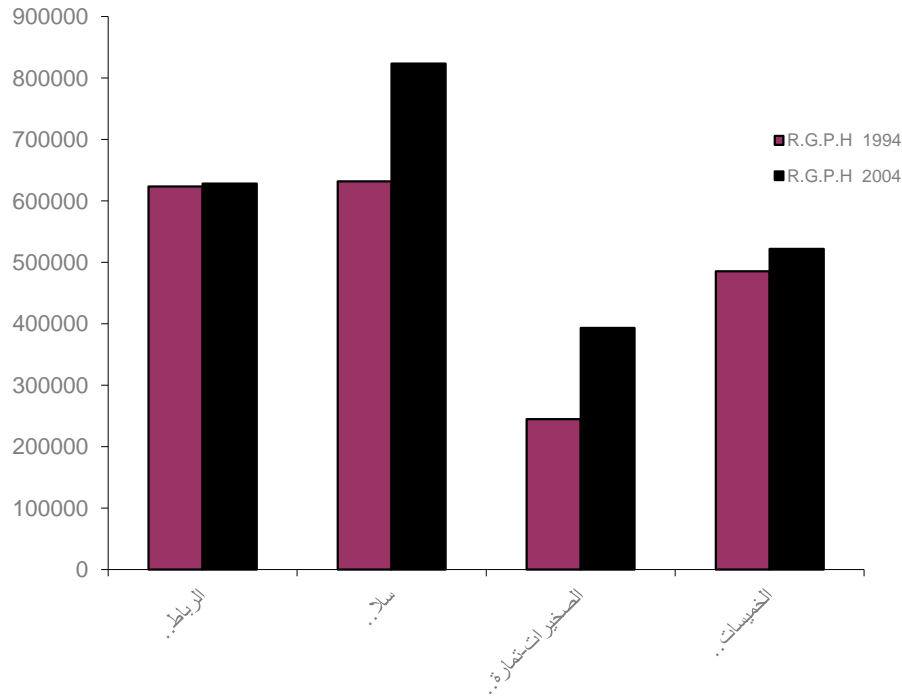

عدد الأسر حسب العمالة أو الإقليم خلال الإحصائين 1994 و 2004
Nombre de ménages par prefecture ou province selon les RGPH 1994 et 2004

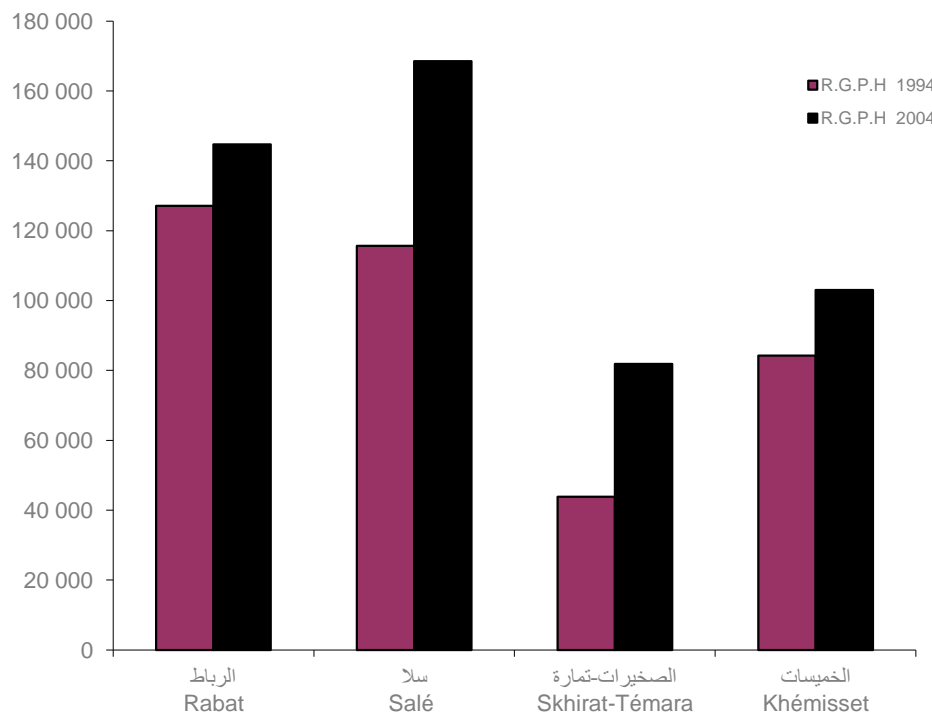

المناخ

Climatologie

المناخ

CLIMATOLOGIE

LISTE DES TABLEAUX :

قائمة الجداول :

جدول 1 : الإحداثيات الجغرافية لمحطة الأرصاد الجوية للرباط - سلا

Tableau 1 : COORDONNEES GEOGRAPHIQUES DE LA STATION METEOROLOGIQUE RABAT-SALE

جدول 2 : مقاييس الأمطار الشهرية (بالملتر) حسب محطتي الرباط - سلا و الخميسات

Tableau 2 : LES PRECIPITATIONS MENSUELLES ENREGISTREES DANS LES STATIONS METEOROLOGIQUES DE RABAT-SALE ET KHEMISSSET (en mm)

الإحداثيات الجغرافية لمحطة الأرصاد الجوية للرباط-سلا، 2009

COORDONNEES GEOGRAPHIQUES DE LA STATION METEOROLOGIQUE RABAT-SALE, 2009

Tableau 1

جدول 1 :

| Station | خط الطول (بالدرجة المنوية) Longitude (en degré °C) | خط العرض (بالدرجة المنوية) Latitude (en degré °C) | الإرتفاع (بالمتر) Altitude (en mètr) | المحطة |
|------------|-------------------------------------------------------|------------------------------------------------------|-----------------------------------------|------------|
| Rabat-Salé | 06°46' W | 34°03' N | 75 m | الرباط-سلا |

Source : Direction de la Météorologie Nationale

المصدر : مديرية الأرصاد الجوية

مقاييس الأمطار الشهرية (بالملمتر) حسب محطتي الرباط-سلا و الخميسات، 2009

LES PRECIPITATIONS MENSUELLES ENREGISTREES DANS LES STATIONS METEOROLOGIQUES DE RABAT-SALE ET KHEMISSSET (en mm), 2009

Tableau 2 :

جدول 2 :

| Mois | محطة الرباط-سلا | | محطة الخميسات | | الشهر |
|-----------|--------------------------|-------------------------------|--------------------------|-------------------------------|--------|
| | Station de Rabat-Salé | | Station de Khemisset | | |
| | العليا (mm) Haut (mm) | عدد الأيام nombre de jours | العليا (mm) Haut (mm) | عدد الأيام nombre de jours | |
| Janvier | 58,5 | 19 | ... | ... | يناير |
| Février | 28,5 | 8 | ... | ... | فبراير |
| Mars | 12 | 2 | ... | ... | مارس |
| Avril | 63,5 | 6 | ... | ... | أبريل |
| Mai | 26 | 3 | ... | ... | ماي |
| Juin | 0 | 0 | ... | ... | يونيو |
| Juillet | 0 | 0 | ... | ... | يوليوز |
| Août | 0 | 0 | ... | ... | غشت |
| Septembre | 42 | 5 | 68,72 | ... | شتنبر |
| Octobre | 62,55 | 6 | 6,36 | ... | أكتوبر |
| Novembre | 180,2 | 10 | 9,70 | ... | نونبر |
| Décembre | 108,6 | 9 | 213,27 | ... | دجنبر |

Source : Direction de la Météorologie Nationale

المصدر : مديرية الأرصاد الجوية

... Données non disponibles

التساقطات المطرية الشهرية بالمليمتر بمحطة الرباط-سلا

les précipitations mensuelles en mm dans la station de rabat-salé

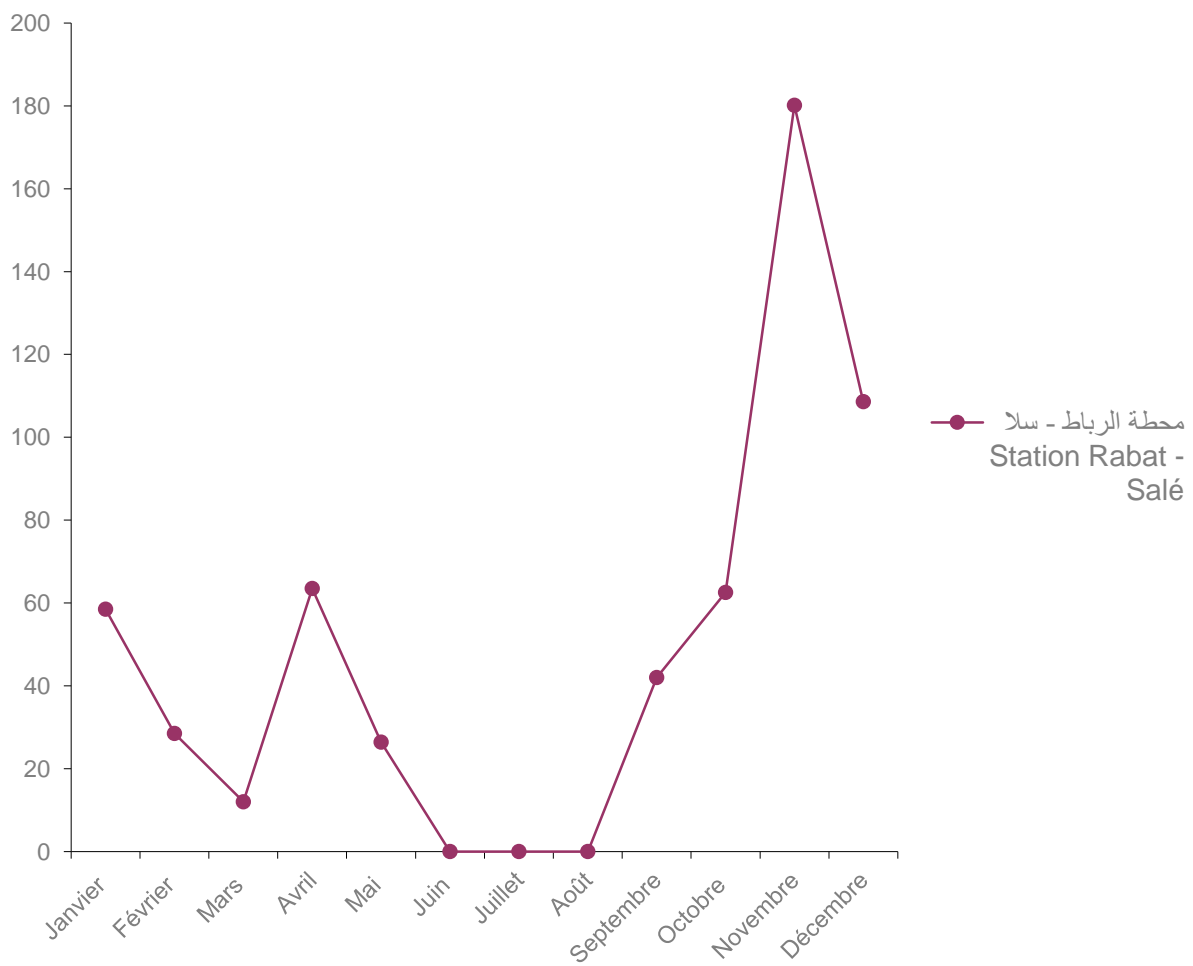

الفلاحة، الغابات و الصيد البحري

Agriculture, Forêts et pêche maritime

الفلاحة، الغابات و الصيد البحري

AGRICULTUR, FORETS ET PECHE MARITIME

LISTE DES TABLEAUX :

لائحة الجداول

| | |
|-------------|---------------------------------------------------------------------------------------------------|
| جدول 1 : | المساحات الصالحة للزراعة (بالهكتار) حسب النظام العقاري و العمالة أو الإقليم |
| Tableau 1: | LES SUPERFICIES AGRICOLES UTILES (en Ha) SELON LE STATUT JURIDIQUE, ET PAR PREFECTURE OU PROVINCE |
| جدول 2 : | المساحات الصالحة للزراعة (بالهكتار) حسب الاستعمالات و العمالة أو الإقليم |
| Tableau 2: | LES SUPERFICIES AGRICOLES UTILES (en Ha) SELON LES UTILISATIONS ET PAR PREFECTURE OU PROVINCE |
| جدول 3 : | المساحة (بالهكتار) للمنتوجات الفلاحية الرئيسية حسب العمالة أو الإقليم |
| Tableau 3 : | SUPERFICIE (en Ha) DES PRINCIPALES CULTURES PAR PREFECTURE OU PROVINCE |
| جدول 4 : | الإنتاج (بالقطنار) للمزروعات الفلاحية الرئيسية حسب العمالة أو الإقليم |
| Tableau 4 : | PRODUCTIONS (en Qx) DES PRINCIPALES CULTURES PAR PREFECTURE OU PROVINCE |
| جدول 5 : | مساحة مزروعات البواكر و الكأ (بالهكتار) حسب العمالة أو الإقليم |
| Tableau 5 : | SUPERFICIE (en Ha) DES CULTURES MARAICHES ET FOURRAGERES PAR PREFECTURE OU PROVINCE |
| جدول 6 : | إنتاج البواكر و الكأ (بالقطنار) حسب العمالة أو الإقليم |
| Tableau 6: | PRODUCTION (en Qx) DES CULTURES MARAICHES ET FOURRAGERES PAR PREFECTURE OU PROVINCE |
| جدول 7 : | أشغال الأرض ووسائل الإنتاج حسب العمالة أو الإقليم |
| Tableau 7 : | TRAVAUX DU SOL ET FACTEURS DE PRODUCTION PAR PREFECTURE OU PROVINCE |
| جدول 8 : | مساحة مزروعات الفواكه (بالهكتار) حسب النوع و العمالة أو الإقليم |
| Tableau 8 : | SUPERFICIE DES PLANTATIONS FRUITIERES (en Ha), PAR ESPECE ET PAR PREFECTURE OU PROVINCE |
| جدول 9 : | منتوجات مزروعات الفواكه (بالقطنار) حسب النوع العمالة أو الإقليم |
| Tableau 9 : | PRODUCTION DES PLANTATIONS FRUITIERES (en QX), PAR ESPECE ET PAR PREFECTURE OU PROVINCE |
| جدول 10 : | إنتاج الحليب حسب العمالة أو الإقليم |
| Tableau 10: | PRODUCTION LAITIERE PAR PREFECTURE OU PROVINCE |
| جدول 11 : | المساحات المشجرة (بالهكتار), حسب العمالة او الإقليم |
| Tableau 11: | SUPERFICIES REBOISEES (en Ha) PAR PREFECTURE OU PROVINCE |

جدول 12 : المساحات المشجرة حسب أنواع الأشجار الطبيعية و حسب العمالة او الإقليم (بالهكتار)

Tableau 12 :

SUPERFICIES DES ESSENCES FORESTIERES NATURELLES PAR PREFECTURE OU PROVINCE (en Ha)

جدول 13 : توزيع المساحات الغابوية (بالهكتار) حسب الجماعات

Tableau 13 :

REPARTITION DES SUPERFICIES FORESTIERES (en Ha) PAR COMMUNE

جدول 14 : إستغلال الغابات حسب العمالة او الإقليم (بالكمية و القيمة)

Tableau 14 :

EXPLOITATIONS FORESTIERES EN QUANTITE ET VALEUR SELON LA PREFECTURE OU LA PROVINCE

جدول 15 : أسطول الصيد البحري المسجل حسب النوع بميناء الرباط

Tableau 15 :

LA FLOTTE DE PECHE IMMATRICULEE SELON LE TYPE DANS LE PORT DE RABAT

جدول 16 : عدد البحارة الصيادين حسب الجنسية بميناء الرباط،

Tableau 16 :

EFFECTIFS DES MARINS PECHEURS SELON LA NATIONALITE DANS LE PORT DE RABAT

جدول 17 : إحصائيات عامة حول الإبحار بميناء الرباط

Tableau 17 :

STATISTIQUES GENERALES SUR LA NAVIGATION AU PORT DE RABAT

جدول 18 : منتوجات الصيد البحري حسب النوع بميناء الرباط (بالكمية و القيمة)

Tableau 18 :

PRODUITS DE LA PECHE PAR ESPECE DANS LE PORT DE RABAT (en Quantité et Valeur)

1 - AGRICULTURE

-1 الفلاحة

المساحات الصالحة للزراعة (بالهكتار) حسب النظام العقاري و العمالة أو الإقليم، 2009-2008
 LES SUPERFICIES AGRICOLES UTILES (en Ha) SELON LE STATUT JURIDIQUE, ET PAR
 PREFECTURE OU PROVINCE, 2008-2009

Tableau 1:

جدول 1 :

| Statut Juridique | الرباط | سلا | الصخوريات-تمارة | الخميسات | المجموع | النظام العقاري |
|------------------|------------|---------------|-----------------|----------------|----------------|----------------|
| | Rabat | Salé | Skhirat-Témara | Khemisset | Total | |
| Melk | 7 | 27 963 | 34 592 | 349 747 | 412 309 | الملك |
| Collectives | 0 | 2 800 | 234 | 10 296 | 13 330 | الجماعية |
| Guich | 316 | 0 | 0 | 0 | 316 | الكيش |
| Habous | 0 | 407 | 269 | 360 | 1 036 | الحبوس |
| Domaniales | 0 | 1 530 | 1 905 | 12 248 | 15 683 | ملك الدولة |
| Total | 323 | 32 700 | 37 000 | 372 651 | 442 674 | المجموع |

Source : Directions Provinciales de l'Agriculture (D.P.A)

المصدر : المديريات الإقليمية للفلاحة

المساحات الصالحة للزراعة (بالهكتار) حسب الاستعمالات و العمالة أو الإقليم، 2009-2008
 LES SUPERFICIES AGRICOLES UTILES (en Ha) SELON LES UTILISATIONS ET PAR PREFECTURE OU
 PROVINCE, 2008-2009

Tableau 2:

جدول 2 :

| Utilisation des Terres | الرباط | سلا | الصخوريات-تمارة | الخميسات | المجموع | إستعمالات الأراضي |
|------------------------------|------------|---------------|-----------------|----------------|----------------|------------------------|
| | Rabat | Salé | Skhirat-Témara | Khemisset | Total | |
| Terres de Labour | 323 | 32 700 | 37 000 | 372 651 | 442 674 | الأراضي البور |
| -Irriguées | - | 3 300 | 5 400 | 6 624 | 15 324 | سقية |
| -Bours | - | 29 400 | 31 600 | 366 027 | 427 027 | بور |
| Forêts | - | 22 500 | 31 200 | ... | 53 700 | الغابات |
| T.Packages Permanents | - | 10 800 | 17 800 | 138 417 | 167 017 | أراضي دائمة للرعي |
| Boisements Forêstiers Privés | - | - | - | 269 932 | 269 932 | تشجير الغابات الخصوصية |
| Total | 323 | 66 000 | 86 000 | 781 000 | 933 323 | المجموع |

Source : Directions Provinciales de l'Agriculture (D.P.A)

المصدر : المديريات الإقليمية للفلاحة

المساحة (بالهكتار) للمنتجات الفلاحية الرئيسية حسب العمالة أو الإقليم، 2009-2008

SUPERFICIE (en Ha) DES PRINCIPALES CULTURES PAR PREFECTURE OU PROVINCE, 2008-2009

Tableau 3 : جدول 3 :

| Cultures | سلا | الصخيرات-تمارة | الخميسات* | المجموع | المنتجات الفلاحية |
|-------------------------------|---------------|----------------|----------------|----------------|---------------------------|
| | Salé | Skhirat-Témara | Khemisset* | Total | |
| Céréales | 15 162 | 20 390 | 237 250 | 272 802 | الحبوب |
| . Blé Dur | 2 130 | 600 | 25 150 | 27 880 | القمح الصلب |
| . Blé Tendre | 8 200 | 13 490 | 139 400 | 161 090 | القمح الطري |
| . Orge | 4 832 | 6 300 | 60 050 | 71 182 | الشعير |
| . Mais | - | - | 9 250 | 9 250 | الذرة |
| . Avoine | - | - | ... | | الخرطال |
| . Autres | - | - | 3 400 | 3 400 | حبوب أخرى |
| Légumineuses | 2 090 | 100 | 27 900 | 30 090 | القطاني |
| . Fèves | 1 595 | 100 | 9 000 | 10 695 | الفاول |
| . Petits Pois | 415 | - | 3 800 | 4 215 | الجلبانة |
| . Pois Chiches | 80 | - | 4 050 | 4 130 | الحمص |
| . Lentilles | - | - | 10 900 | 10 900 | العدس |
| . Autres | - | - | 150 | 150 | قطاني أخرى |
| Oléagineuses | - | - | 1 270 | 1 270 | الحبوب الزيتية |
| . Tournesol | - | - | 1 270 | 1 270 | عباد الشمس |
| Cultures Industrielles | - | - | ... | ... | المزروعات الصناعية |
| Total | 17 252 | 20 490 | 266 420 | 304 162 | المجموع |

Source : Directions Provinciales de l'Agriculture (D.P.A)

المصدر : المديريات الإقليمية للفلاحة

* données 2007-2008

الإنتاج (بالقنطار) للمزروعات الفلاحية الرئيسية حسب العمالة أو الإقليم، 2009-2008

PRODUCTIONS (en Qx) DES PRINCIPALES CULTURES PAR PREFECTURE OU PROVINCE, 2008-2009

Tableau 4 : جدول 4 :

| Cultures | سلا | الصخيرات-تمارة | الخميسات* | المجموع | المنتجات الفلاحية |
|-------------------------------|----------------|----------------|------------------|------------------|---------------------------|
| | Salé | Skhirat-Témara | Khemisset* | Total | |
| Céréales | 276 869 | 365 080 | 2 187 800 | 2 829 749 | الحبوب |
| . Blé Dur | 39 008 | 10 800 | 226 350 | 276 158 | القمح الصلب |
| . Blé Tendre | 150 160 | 196 780 | 1 394 000 | 1 740 940 | القمح الطري |
| . Orge | 87 701 | 157 500 | 480 400 | 725 601 | الشعير |
| . Mais | - | - | 46 250 | 46 250 | الذرة |
| . Avoine | - | - | 0 | 0 | الخرطال |
| . Autres | - | - | 40 800 | 40 800 | حبوب أخرى |
| Légumineuses | 10 566 | 1 200 | 186 000 | 197 766 | القطاني |
| . Fèves | 3 286 | 1 200 | 45 000 | 49 486 | الفاول |
| . Petits Pois | 6 640 | - | 15 200 | 21 840 | الجلبانة |
| . Pois Chiches | 640 | - | 32 400 | 33 040 | الحمص |
| . Lentilles | - | - | 92 650 | 92 650 | العدس |
| Oléagineuses | - | - | 11 430 | 11 430 | الحبوب الزيتية |
| . Tournesol | - | - | 11 430 | 11 430 | عباد الشمس |
| Cultures Industrielles | - | - | 0 | 0 | المزروعات الصناعية |
| Total | | | | | المجموع |

Source : Directions Provinciales de l'Agriculture (D.P.A)

المصدر : المديريات الإقليمية للفلاحة

* données 2007-2008

مساحة مزروعات البواكر و الكلا (بالهكتار) حسب العمالة أو الإقليم، 2009-2008

SUPERFICIE (en Ha) DES CULTURES MARAICHÈRES ET FOURRAGÈRES PAR PREFECTURE OU PROVINCE, 2008-2009

Tableau 5 :

جدول 5 :

| Cultures | سلا Salé | الصغيرات-تمارة Skhirat-Témara | الخميسات* Khemisset* | المجموع Total | المنتجات الفلاحية |
|-------------------------------|--------------|----------------------------------|-------------------------|------------------|-------------------|
| Cultures Maraichères | 2 863 | 1 033 | 6 366 | 10 261 | زراعة الخضرا |
| . Tomates | 114,5 | 94 | 195 | 404 | الطماطم |
| . Pomme de Terre | 1 035 | 640 | 1 700 | 3 375 | البطاطس |
| . Oignons | - | - | 217 | 217 | البصل |
| . Navet | - | - | 99 | 99 | اللفت |
| . Haricots verts | 270 | 120 | 12 | 402 | اللوبياء الخضراء |
| . Carottes | - | - | 114 | 114 | الجزر |
| . Autres | 1 443 | 179 | 4 029 | 5 651 | خضرا أخرى |
| Cultures Fourragères | 2 040 | 4 720 | 28 770 | 35 530 | مزروعات الكلا |
| Avoine | 570 | 3 650 | ... | ... | خرطال |
| Orge | 800 | 700 | ... | ... | شعير |
| Triticale | - | 200 | ... | ... | تريتكال |
| Vesce Avoine | - | - | ... | ... | خليط علفي |
| Mais fourrager | 200 | - | ... | ... | درة علفية |
| Lupin | 200 | - | ... | ... | سمقالة |
| Bersim | - | 65 | ... | ... | برسيم |
| Luzerne | - | 60 | ... | ... | فصة |
| Seigle | 270 | - | ... | ... | شيلم |
| Sorgho | - | 45 | ... | ... | سوركو |
| Cultures en sous Etage | - | - | - | - | مزروعات المدرجات |
| Jachères | - | - | - | - | أراضي مستريحة |

Source : Directions Provinciales de l'Agriculture (D.P.A)

المصدر : المديريات الإقليمية للفلاحة

* données 2007-2008

| إنتاج البواكر و الكلا (بالقطن) حسب العمالة أو الإقليم، 2009-2008 | | | | | |
|--------------------------------------------------------------------------------------------------|----------------|----------------|----------------|------------------|-------------------------|
| PRODUCTION (en Qx) DES CULTURES MARAICHÈRES ET FOURRAGÈRES PAR PREFECTURE OU PROVINCE, 2008-2009 | | | | | |
| Tableau 6 : جدول 6 : | | | | | |
| Cultures | سلا | الصخيرات-تمارة | الخميسات* | المجموع | المنتجات الفلاحية |
| | Salé | Skhirat-Témara | Khemisset* | Total | |
| Cultures Maraichères | 684 070 | 230 550 | 434 455 | 1 349 075 | زراعة الخضار |
| . Tomates | 49 450 | 49 000 | 340 000 | 438 450 | الطماطم |
| . Pomme de Terre | 301 500 | 115 200 | 35 100 | 451 800 | البطاطس |
| . Oignons | - | - | 34 720 | 34 720 | البصل |
| . Navet | - | - | 11 800 | 11 800 | اللفت |
| . Haricots verts | 21 600 | 9 600 | 960 | 32 160 | اللوبيا الخضراء |
| . Carottes | 311 520 | 56 750 | 11 400 | 379 670 | الجزر |
| Cultures Fourragères | 108 840 | 171 250 | 484 487 | 764 577 | مزروعات الكلا |
| Avoine | 18 240 | 116 800 | ... | ... | خرطال |
| Orge | 25 600 | 8 900 | ... | ... | شعير |
| Triticale | - | 7 000 | ... | ... | ترينكال |
| Vesce Avoine | - | - | ... | ... | خليط علفي |
| Mais fourrager | 19 500 | - | ... | ... | درة علفية |
| Lupin | 5 000 | - | ... | ... | سمقالة |
| Bersim | - | 7 800 | ... | ... | برسيم |
| Luzerne | - | 15 000 | ... | ... | فضة |
| Seigle | 40 500 | - | ... | ... | شيلم |
| Sorgho | - | 15 750 | ... | ... | سوركو |
| Cultures en sous Etage | - | - | - | - | مزروعات المدرجات |
| Jachères | - | - | - | - | أراضي مستريحة |

Source : Directions Provinciales de l'Agriculture (D.P.A)

المصدر : المديريات الإقليمية للفلاحة

* données 2007-2008

| أشغال الأرض ووسائل الإنتاج حسب العمالة أو الإقليم، 2009-2008 | | | | | |
|--------------------------------------------------------------------------------|---------------|----------------|----------------|----------------|------------------------------------|
| TRAVAUX DU SOL ET FACTEURS DE PRODUCTION PAR PREFECTURE OU PROVINCE, 2008-2009 | | | | | |
| Tableau 7 : جدول 7 : | | | | | |
| Type de labour | سلا | الصخيرات-تمارة | الخميسات* | المجموع | نوع الحرث |
| | Salé | Skhirat-Témara | Khemisset* | Total | |
| Type de Labour (en Ha) | 16 450 | 18 000 | 287 600 | 322 050 | الأراضي المحروثة (بالهكتار) |
| . Labour moyen | - | - | 19 400 | - | الحرث المتوسط |
| . Chizel | - | - | 59 500 | - | شيزيل |
| . Cover-Crop | - | - | 176 300 | - | كوفر كروب |
| . Araire | - | - | - | - | الحرث البسيط |
| . Autres | - | - | 32 400 | - | أنواع أخرى |
| Semences Sélectionnées (en Qx) | 3 678 | 5 880 | 78 269 | 87 827 | البذور المختارة (بالقطن) |
| . Blé Dur | - | - | - | - | القمح الصلب |
| . Blé Tendre | - | - | - | - | القمح الطري |
| . Orge | - | - | - | - | الشعير |
| Engrais (en Qx) | 1 606 | 1 696 | 14 451 | 17 753 | السماذ (بالقطن) |
| . Engrais de Fond | - | - | - | - | السماذ الباطني |
| . Engrais de Couverture | - | - | - | - | السماذ السطحي |

Source : Directions Provinciales de l'Agriculture (D.P.A)

المصدر : المديريات الإقليمية للفلاحة

* données 2007-2008

مساحة مزروعات الفواكه (بالهكتار) حسب النوع و العمالة أو الإقليم، 2009-2008
 SUPERFICIE DES PLANTATIONS FRUITIERES (en Ha), PAR ESPECE ET PAR PREFECTURE OU
 PROVINCE, 2008-2009

Tableau 8 :

جدول 8 :

| Cultures | سلا Salé | الصغيرات-تمارة Skhirat-Témara | الخميسات* Khemisset* | المجموع Total | المنتجات الفلاحية |
|--------------|--------------|----------------------------------|-------------------------|------------------|--------------------|
| Oliviers | 951 | 302 | 20 520 | 21 773 | الزيتون |
| Agrumes | 344 | 244 | 140 | 728 | البرتقال و الحوامض |
| Pommiers | 3 | 35 | 421 | 459 | التفاح |
| Abricotiers | 3 | - | 89 | 92 | المشمش |
| Pêchers | 21 | 40 | 185 | 246 | الخوخ |
| Cerisiers | - | - | 59 | 59 | حب الملوك |
| Vignes | 600 | 1 486 | 3 900 | 5 986 | الدالية أو الكروم |
| Figuiers | 216 | - | 560 | 776 | التين |
| Pruniers | 43 | 840 | 463 | 1 346 | البرقوق |
| Autres | 516 | 450 | 1 535 | 2 501 | فواكه أخرى |
| Total | 2 696 | 3 397 | 27 871 | 33 965 | المجموع |

Source : Directions Provinciales de l'Agriculture (D.P.A)

المصدر : المديريات الإقليمية للفلاحة

* données 2007-2008

منتجات مزروعات الفواكه (بالقطنار) حسب النوع و العمالة أو الإقليم، 2009-2008
 PRODUCTION DES PLANTATIONS FRUITIERES (en QX), PAR ESPECE ET PAR PREFECTURE OU
 PROVINCE, 2008-2009

Tableau 9 :

جدول 9 :

| Cultures | سلا Salé | الصغيرات-تمارة Skhirat-Témara | الخميسات* Khemisset* | المجموع Total | المنتجات الفلاحية |
|--------------|----------------|----------------------------------|-------------------------|------------------|--------------------|
| Oliviers | 14 200 | 14 100 | 214 500 | 242 800 | الزيتون |
| Agrumes | 65 320 | 48 000 | 9 000 | 122 320 | البرتقال و الحوامض |
| Pommiers | 163 | 3 000 | 42 100 | 45 263 | التفاح |
| Abricotiers | 180 | - | 4 450 | 4 630 | المشمش |
| Pêchers | 1 050 | 600 | 16 560 | 18 210 | الخوخ |
| Cerisiers | - | - | 3 500 | 3 500 | حب الملوك |
| Vignes | 39 358 | 260 000 | 194 000 | 493 358 | الدالية أو الكروم |
| Figuiers | 30 240 | - | 18 500 | 48 740 | التين |
| Pruniers | 1 075 | 71 600 | 37 000 | 109 675 | البرقوق |
| Autres | 61 453 | 65 740 | 85 455 | 212 648 | فواكه أخرى |
| Total | 213 038 | 463 040 | 625 065 | 1 301 143 | المجموع |

Source : Directions Provinciales de l'Agriculture (D.P.A)

المصدر : المديريات الإقليمية للفلاحة

* données 2007-2008

إنتاج الحليب حسب العمالة أو الإقليم، 2009-2008

PRODUCTION LAITIÈRE PAR PREFECTURE OU PROVINCE, 2008-2009

Tableau 10 :

جدول 10 :

| Prefecture/Province | سلا Salé | الصخيرات-تمارة Skhirat-Témara | الخميسات* Khemisset* | المجموع Total | العمالة/الإقليم |
|-------------------------------|-------------|----------------------------------|-------------------------|------------------|------------------|
| Centres de Collecte | 1 | 2 | 30 | 33 | مركز تجمع الحليب |
| Production en litre | 7 580 982 | 213 819 018 | 20 412 000 | 241 812 000 | الإنتاج باللتر |
| Vaches* | 150 | 426 | 8 100 | 8 676 | عدد الأبقار* |
| quantités collectées en Litre | 370 241 | 674 895 | 8 848 735 | 9 893 871 | الكمية المجمعة |

Source : Directions Provinciales de l'Agriculture (D.P.A)

*Total des vaches des adhérents actifs et non actif de la coopérative

* données 2007-2008

المصدر : المديريات الإقليمية للفلاحة

مجموع أبقار المنخرطين النشيطين و غير النشيطين بالتعاونيات

2 - FORETS

-2 الغابات

المساحات المحروقة (بالهكتار)، حسب المديرية الإقليمية للمياه و الغابات، 2009

SUPERFICIES INCENDIEE (en Ha) PAR DIRECTION PROVINCIALE DES EAUX ET FORETS, 2009

Tableau 11:

جدول 11 :

| PREFECTURE/PROVINCE | المساحة المحروقة Superficie incendiée | عدد الحرائق Nombre d'incendies | العمالة/الإقليم |
|---------------------|------------------------------------------|-----------------------------------|-----------------|
| Rabat | 76,21 | 20 | الرباط-سلا |
| Khémisset | 69,69 | 7 | الخميسات |
| Total | 145,90 | 27 | المجموع |

Source :Direction régionale des Eaux et Forêts et de la lutte contre la désertification

المصدر : المديرية الجهوية للمياه و الغابات و محاربة التصحر

المساحات المشجرة حسب أنواع الأشجار الطبيعية (بالهكتار)، 2009

SUPERFICIES DES ESSENCES FORESTIERES NATURELLES (en Ha), 2009

Tableau 12:

جدول 12 :

| Espèces | البلوط الفليني Chêne-liège | الصنوبر Thuya | البلوط الأخضر Chêne-vert | النباتات الصمغية Plantation Résineuse | نباتات الأوكالبتيس Plantation des Eucalyptus | أخر Autres | المجموع Total | النوع |
|-------------|-------------------------------|------------------|-----------------------------|---------------------------------------------|----------------------------------------------------|---------------|------------------|---------|
| Superficie | 100 200 | 50 000 | 55 000 | 18 500 | 43 000 | 56 000 | 322 700 | المساحة |
| Pourcentage | 31 | 15 | 17 | 6 | 14 | 17 | 100 | النسبة |

Source :Direction régionale des Eaux et Forêts et de la lutte contre la désertification

المصدر : المديرية الجهوية للمياه و الغابات و محاربة التصحر

توزيع المساحات الغابوية (بالهكتار) حسب الجماعات ، 2009

REPARTITION DES SUPERFICIES FORESTIERES (en Ha) PAR COMMUNE,2009

Tableau 13:

جدول 13 :

| Statut Juridique | المساحة (بالهكتار) | النظام العقاري |
|---------------------|--------------------|---------------------|
| | Superficie (en Ha) | |
| Salé | 22 836 | سلا |
| Rabat-Témara | 29 537 | الرباط-تمارة |
| Sidi allal Bahraoui | 25 379 | سيدي علال البحرراوي |
| Tifelt | 28 316 | تيفلت |
| Khémisset | 27 309 | الخميسات |
| Oulmes | 67 352 | أولماس |
| Maaziz | 55 699 | المعازيز |
| Rommani | 71 178 | الرماني |
| Total | 327 606 | المجموع |

Source :Direction régionale des Eaux et Forêts et de la lutte contre la désertification

المصدر : المديرية الجهوية للمياه والغابات و محاربة التصحر

إستغلال الغابات حسب العمالة او الإقليم (بالكمية و القيمة), 2009

EXPLOITATIONS FORESTIERES EN QUANTITE ET VALEUR SELON LA PREFECTURE OU LA PROVINCE

Tableau 14:

جدول 14 :

| Production | الرباط | الخميسات | المجموع | النوع |
|--------------------|---------|-----------|-----------|-----------|
| | Rabat | Khémisset | Total | |
| Nombre de licences | 3 376 | 2 039 | 5 415 | عدد الرخص |
| Recettes | 456 417 | 1 568 274 | 2 024 691 | المداخيل |

Source :Direction régionale des Eaux et Forêts et de la lutte contre la désertification

المصدر : المديرية الجهوية للمياه والغابات و محاربة التصحر

3- PECHE MARITIME

3-الصيد البحري

أسطول الصيد البحري المسجل حسب النوع بميناء الرباط، 2009

LA FLOTTE DE PECHE IMMATRICULEE SELON LE TYPE DANS LE PORT DE RABAT, 2009

Tableau 15:

جدول 15 :

| Port | سفن جياية Chalutiers | سفن السردين Sardiniers | سفن صنورية Palangriers | زوارق بالمجداف Canots | أنواع أخرى Autres | لميناء |
|----------|-------------------------|---------------------------|---------------------------|--------------------------|----------------------|--------|
| Effectif | - | - | - | 212 | - | لعدد |
| Tonnage | - | - | - | 380 | - | لحمولة |

Source : Délégation Régionale des Affaires Maritimes

لمصدر : المندوبية الجهوية للملاحة البحرية

عدد البحارة الصيادين حسب الجنسية بميناء الرباط، 2009

EFFECTIFS DES MARINS PECHEURS SELON LA NATIONALITE DANS LE PORT DE RABAT, 2009

Tableau 16:

جدول 16 :

| Port | المغاربة Marocains | الأجانب Etrangers | المجموع Total | لميناء |
|---------------|-----------------------|----------------------|------------------|---------------|
| Port de Rabat | 848 | - | 848 | ميناء الرباط |
| Total | | | | لمجموع |

Source : Délégation Régionale des Affaires Maritimes

لمصدر : المندوبية الجهوية للملاحة البحرية

إحصائيات عامة حول الإبحار بميناء الرباط، 2009

STATISTIQUES GENERALES SUR LA NAVIGATION AU PORT DE RABAT, 2009

Tableau 17:

جدول 17 :

| Désignation | العدد | |
|-------------------------------|--------|------------------|
| | Nombre | |
| - Permis Délivrés | 25 | لرخص الممنوحة |
| - Livrets Professionnels | 137 | لسجل المهني |
| * Provisoires | - | * مؤقت |
| * Définitifs | - | * نهائي |
| * Canotiers | 137 | * قوارب بالمجداف |
| - Immatriculation des Navires | 16 | سجيل السفن |
| * Sardiniers | - | * سفن السردين |
| * Navires | - | * الزوارق |
| * Canots de pêche | 16 | |
| - Dérogations de Commandement | - | خالفة القيادة |
| * Patrons | - | * الرئيس |
| * Mécaniciens | - | * ميكانيكي |

Source : Délégation Régionale des Affaires Maritimes

لمصدر : المندوبية الجهوية للملاحة البحرية

منتجات الصيد البحري حسب النوع بميناء الرباط (بالكمية و القيمة)، 2009

PRODUITS DE LA PECHE PAR ESPECE DANS LE PORT DE RABAT (en Quantité et Valeur), 2009

Tableau 18:

جدول 18 :

| Port | الرخويات | القشريات | السمك العمقي (الأبيض) | السمك الصناعي | أخر | المجموع | لميناء |
|----------------------|--------------|-----------|-----------------------|----------------------|--------|---------|---------------------|
| | Céphalopodes | Crustacés | P.Blanc | Poissons industriels | autres | Total | |
| Port de Rabat | | | | | | | ميناء الرباط |
| Quantité (En Tonne) | 305 | 0,4 | 92 | 23 | 3 | 423 | الكمية (بالطن) |
| Valeur (En 1000 Dhs) | 9131 | 23 | 2400 | 170 | 32 | 11 756 | القيمة (بألف درهم) |

Source : Délégation Régionale des Affaires Maritimes

لمصدر : المندوبية الجهوية للملاحة البحرية

المساحات الصالحة للزراعة (ب %) حسب النظام العقاري
Superficies agricoles utiles (en %) selon le statut juridique

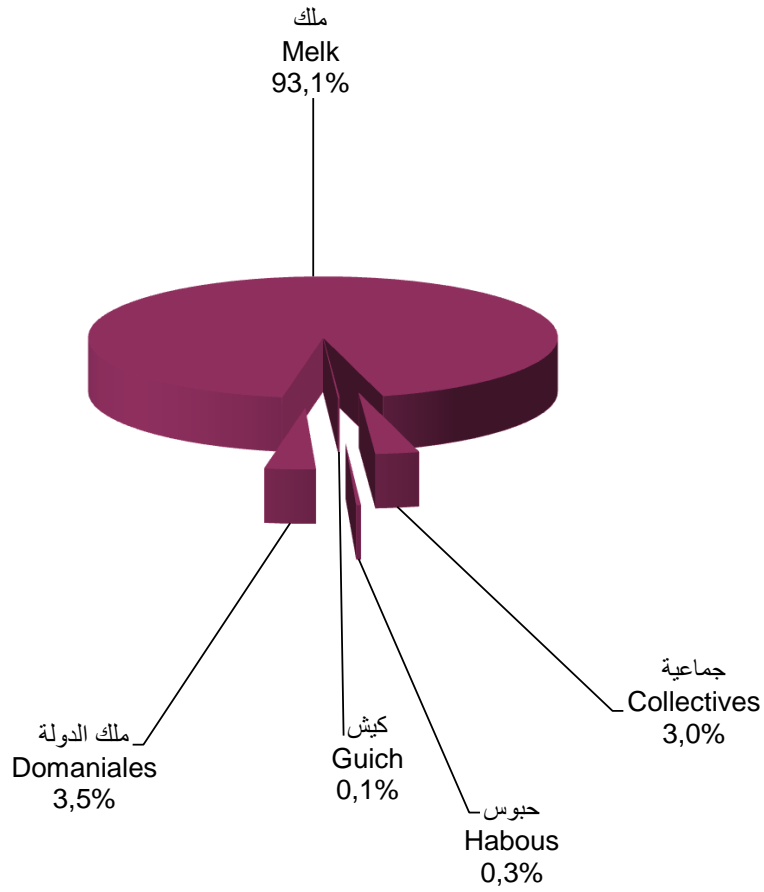

الطاقة و الماء
Energie et Eau

الطاقة و الماء

E N E R G I E E T E A U

LISTE DES TABLEAUX :

لائحة الجداول

| | |
|--------------|------------------------------------------------------------------------|
| جدول 1 : | الإستثمار المنجز (ب 1000 درهم) حسب العملات |
| Tableau 1 : | INVESTISSEMENT REALISE (en 1000 dh) PAR PREFECTURE |
| جدول 2 : | الاشترابات المنجزة حسب العملات |
| Tableau 2 : | BRANCHEMENTS EXECUTES PAR PREFECTURE |
| جدول 3 : | المشتريات من الطاقة الكهربائية بالقيمة و الكمية حسب الوكالة |
| Tableau 3 : | ACHATS D'ENERGIE ELECTRIQUE EN QUANTITE ET VALEUR PAR REGIE |
| جدول 4 : | المبيعات من الطاقة الكهربائية (الكمية ب GWH) حسب شهور السنة |
| Tableau 4 : | VENTES D'ENERGIE ELECTRIQUE (QUANTITE EN GWH) SELON LES MOIS |
| جدول 5 : | عدد المشتركين الجدد حسب نوع التوتر و حسب ثلاث شهور |
| Tableau 5 : | NOMBRE DES NOUVEAUX ABONNES PAR TYPE DE TENSION ET PAR TRIMESTRE |
| جدول 6 : | عدد مستخدمي رياضات حسب الصنف و قطاع النشاط |
| Tableau 6 : | EFFECTIF DU PERSONNEL DE REDAL PAR CATEGORIE ET PAR SECTEUR D'ACTIVITE |
| جدول 7 : | توزيع الماء بالجهة, (بألف م ³) |
| Tableau 7 : | DISTRIBUTION D'EAU DANS LA REGION EN 1000M ³ |
| جدول 8 : | الإستثمارات المنجزة (ب 1000 درهم) حسب العملات |
| Tableau 8 : | INVESTISSEMENTS REALISES (en 1000 DH) PAR PREFECTURE |
| جدول 9 : | طول شبكة التوزيع (بالكيلومتر) حسب العملات |
| Tableau 9 : | LONGUEUR DU RESEAU (en km) SELON LES PREFECTURES |
| جدول 10 : | المشتريات من الماء الصالح للشرب بالكمية و القيمة حسب شهور السنة |
| Tableau 10 : | ACHATS D'EAU POTABLE EN QUANTITE ET VALEUR PAR MOIS |

مبيعات الماء الصالح للشرب بالكمية حسب شهور السنة جدول 11 :

Tableau 11: VENTES D'EAU POTABLE EN QUANTITE PAR MOIS

السدود الكبرى بالجهة جدول 12 :

Tableau 12 : GRANDS BARRAGES DE LA REGION

السدود التلية بالجهة جدول 13 :

Tableau 13 : BARRAGES COLLINAIRES DE LA REGION

1- SECTEUR ELECTRICITE

1- قطاع الكهرباء

الإستثمار المنجز (ب 1000 درهم) حسب العملات، 2009

INVESTISSEMENT REALISE (en 1000 dh) PAR PREFECTURE , 2009

Tableau 1 :

جدول 1 :

| Rubriques | الرباط Rabat | سلا Salé | الصخيرات-تمارة Skhirat-Témara | الجماعات و العمالات Communes Prefectures | المجموع Total | المراجع |
|-----------------------|-----------------|---------------|----------------------------------|------------------------------------------------|------------------|-----------------|
| Infrastructure | 496 | 2 796 | 5 166 | 97 | 8 555 | البنية التحتية |
| Distribution | 2 885 | 3 865 | 4 261 | 6 979 | 17 990 | التوزيع |
| Moyens Renouvellement | 8 297 | 6 581 | 1 514 | 2 598 | 18 990 | وسائل الإستغلال |
| Total | 11 678 | 13 242 | 10 941 | 9 674 | 45 535 | المجموع |

Source : REDAL

المصدر: رياضال

الإشترابات المنجزة حسب العملات ، 2009

BRANCHEMENTS EXECUTES PAR PREFECTURE, 2009

Tableau 2 :

جدول 2 :

| | الرباط Rabat | سلا Salé | الصخيرات-تمارة Skhirat-Témara | المجموع Total | |
|----------------------------|-----------------|--------------|----------------------------------|------------------|----------------------------------|
| Branchements normaux BT | 364 | 768 | 1 678 | 2 810 | الإشترابات العادية توتر منخفض |
| Branchements sociaux | 43 | 1 385 | 1 025 | 2 453 | الإشترابات الإجتماعية |
| Branchements HTA | 14 | 13 | 11 | 38 | الإشترابات الارتفاع التوتر |
| Total année | 421 | 2 166 | 2 714 | 5 301 | مجموع السنة |

Source : REDAL

المصدر: رياضال

المشتريات من الطاقة الكهربائية بالقيمة و الكمية حسب الوكالة، 2009

ACHATS D'ENERGIE ELECTRIQUE EN QUANTITE ET VALEUR PAR REGIE , 2009

Tableau 3 :

جدول 3 :

| Régie | الكمية (بألف ك.و.س) Quantité (en 1000 Kwh) | القيمة (بألف درهم) Valeur (en 1000Dh) | الوكالة |
|--------------|------------------------------------------------|-------------------------------------------|----------------|
| Tabriquet | 367 219 | 244 203 | تابريكت |
| Ameur | 166 172 | 111 739 | عامر |
| Agdal | 559 403 | 374 547 | أكدال |
| Riad | 529 983 | 350 245 | الرياض |
| Skhirate | 159 419 | 106 044 | الصخيرات |
| Zaers | 15 053 | 10 412 | زعرير |
| Total | 1 797 249 | 1 197 190 | المجموع |

Source : REDAL

المصدر: رياضال

المبيعات من الطاقة الكهربائية (الكمية ب GWH) حسب شهور السنة، 2009

VENTES D'ENERGIE ELECTRIQUE (QUANTITE EN GWH) SELON LES MOIS , 2009

Tableau 4 :

جدول 4 :

| Mois | المبيعات Ventes | الشهر |
|--------------|--------------------|----------------|
| Janvier | 145,10 | يناير |
| Février | 127,22 | فبراير |
| Mars | 130,41 | مارس |
| Avril | 126,70 | أبريل |
| Mai | 135,68 | ماي |
| Juin | 141,47 | يونيو |
| Juillet | 146,25 | يوليو |
| Août | 141,66 | أغسطس |
| Septembre | 142,62 | سبتمبر |
| Octobre | 139,93 | أكتوبر |
| Novembre | 138,08 | نوفمبر |
| Décembre | 131,02 | ديسمبر |
| Total | 1646,14 | المجموع |

Source : REDAL

المصدر: ريسال

عدد المشتركين الجدد حسب نوع التوتر و حسب ثلاث شهور ، 2009

NOMBRE DES NOUVEAUX ABONNES PAR TYPE DE TENSION ET PAR TRIMESTRE , 2009

Tableau 5 :

جدول 5 :

| Rubrique | كهرباء بتوتر متوسط | كهرباء بتوتر منخفض | Total | المراجع |
|----------------|--------------------|--------------------|---------------|--------------------|
| | Électricité MT | Électricité BT | | |
| 1er trimestre | - 4 | 4 503 | 4 499 | ثلاثة أشهر الأولى |
| 2eme trimestre | 8 | 3 780 | 3 788 | ثلاثة أشهر الثانية |
| 3eme trimestre | 7 | 4 016 | 4 023 | ثلاثة أشهر الثالثة |
| 4eme trimestre | 9 | 3 524 | 3 533 | ثلاثة أشهر الرابعة |
| Total | 20 | 15 823 | 15 843 | المجموع |

Source : REDAL

المصدر: ريسال

عدد مستخدمي ريضال حسب الصنف و قطاع النشاط، 2009

EFFECTIF DU PERSONNEL DE REDAL PAR CATEGORIE ET PAR SECTEUR D'ACTIVITE, 2009

Tableau 6 :

جدول 6 :

WILAYA DE RABAT-SALE

| Catégorie | الكهرباء | الماء | التطهير | مشتركة | المجموع | الصنف |
|-----------------------------|-------------|------------|----------------|--------------|--------------|----------------|
| | Électricité | Eau | Assainissement | commun | Total | |
| Hors cadre (cat 15 et plus) | 3 | 3 | 1 | 34 | 41 | خارج الإطار |
| Cadres (Cat 10-14) | 31 | 39 | 7 | 153 | 230 | الأطر |
| Maitrises (Cat 6-9) | 119 | 105 | 40 | 341 | 605 | أعوان الإشراف |
| Exécutions (Cat 1-5) | 172 | 140 | 31 | 473 | 816 | أعوان التنفيذ |
| Total | 325 | 287 | 79 | 1 001 | 1 692 | المجموع |

Source : REDAL

المصدر: ريضال

2- SECTEUR EAU

2- قطاع الماء

توزيع الماء بالجهة، (بألف م³) 2009DISTRIBUTION D'EAU DANS LA REGION EN 1000M³

Tableau 7 :

جدول 7 :

| | volume | part en % | |
|-----------------|-------------------|------------|------------------|
| Rabat | 40 569 172 | 47 | الرباط |
| Salé | 30 219 298 | 35 | سلا |
| Bouknadel | 619 316 | 1 | بوقنادل |
| Skhirate-Témara | 10 625 649 | 12 | الصخيرات - تمارة |
| Khémisset | 4 302 003 | 5 | الخميسات |
| Total | 86 335 438 | 100 | المجموع |

Source : REDAL

المصدر: ريضال

الإستثمارات المنجزة (ب 1000 درهم) حسب العمالات، 2009

INVESTISSEMENTS REALISES (en 1000 DH) PAR PREFECTURE , 2009

Tableau 8 :

جدول 8 :

| Rubriques | الرباط | سلا | الصخيرات-تمارة | الجماعات و العمالات | المجموع | المراجع |
|-----------------------|---------------|---------------|----------------|----------------------|---------------|----------------|
| | Rabat | Salé | Skhirat-Témara | Communes Prefectures | Total | |
| Infrastructure | 1 049 | 5 112 | - 1 826 | 2 877 | 7 212 | البنية التحتية |
| Distribution | 9 318 | 11 512 | 7 489 | 4 163 | 32 482 | التوزيع |
| Moyens renouvellement | 4 006 | 3 868 | 1 472 | 3 133 | 12 479 | وسائل التجديد |
| Total | 14 373 | 20 492 | 7 135 | 10 173 | 52 173 | المجموع |

Source : REDAL

المصدر: رياضال

طول شبكة التوزيع (بالكيلومتر) حسب العمالات ، 2009

LONGUEUR DU RESEAU (en km) SELON LES PREFECTURES ,2009

Tableau 9 :

جدول 9 :

| طول الشبكة | شبكة بقطر | | مجموع سنة 2009 |
|-------------------|--------------------|-------------------------|----------------------------------|
| | Longueur du Réseau | réseau de diamètre | |
| | | أقل من 300 inf à 300 | أكثر من 300 sup ou égal à 300 |
| Total 2009 | 3 659 | 3 361 | 299 |

Source : REDAL

المصدر: رياضال

المشتريات من الماء الصالح للشرب بالكمية و القيمة حسب شهور السنة ، 2009

Tableau 10 :

ACHATS D'EAU POTABLE EN QUANTITE ET VALEUR PAR MOIS ,2009

جدول : 10

| MOIS | الكمية (بالف م ³) Quantité (en 1000 m ³) | الشهر |
|--------------|---------------------------------------------------------------------|----------------|
| Janvier | 6 253 | يناير |
| Février | 5 810 | فبراير |
| Mars | 6 570 | مارس |
| Avril | 6 543 | أبريل |
| Mai | 7 499 | ماي |
| Juin | 8 097 | يونيو |
| Juillet | 8 510 | يوليوز |
| Août | 8 601 | غشت |
| Septembre | 7 682 | شتنبر |
| Octobre | 7 502 | أكتوبر |
| Novembre | 6 841 | نونبر |
| Décembre | 6 453 | دجنبر |
| Total | 86 361 | المجموع |

Source : REDAL

المصدر: ريضال

مبيعات الماء الصالح للشرب بالكمية حسب شهور السنة ، 2009

Tableau 11 :

VENTES D'EAU POTABLE EN QUANTITE PAR MOIS ,2009

جدول : 11

| MOIS | الكمية (بالف م ³) Quantité (en 1000 m ³) | الشهر |
|--------------|---------------------------------------------------------------------|----------------|
| Janvier | 5 384 | يناير |
| Février | 4 844 | فبراير |
| Mars | 5 329 | مارس |
| Avril | 5 453 | أبريل |
| Mai | 6 138 | ماي |
| Juin | 6 451 | يونيو |
| Juillet | 7 566 | يوليوز |
| Août | 6 985 | غشت |
| Septembre | 7 447 | شتنبر |
| Octobre | 6 783 | أكتوبر |
| Novembre | 6 065 | نونبر |
| Décembre | 5 880 | دجنبر |
| Total | 74 325 | المجموع |

Source : REDAL

المصدر: ريضال

3-BARRAGES

3- السدود

السدود الكبرى بالجهة ، 2009

Tableau 12 :

GRANDS BARRAGES DE LA REGION, 2009

جدول 12 :

| Barrage | تاريخ الإنشاء Date de construction | الإقليم Localisation (Province) | إستعمالات السد Fonction | الحجم الطبيعي (بمليون م ³) volume normal en millions m3 | السد |
|----------------------------|---------------------------------------|------------------------------------|------------------------------------|------------------------------------------------------------------------------|-----------------------|
| Sidi Mohammed ben Abdellah | 1975 | Rabat | EP -protection contre les crues | 220 | سيدي محمد بن عبد الله |
| El Kansra | 1926* | El Kansra | EP- IE-IN | 266 | القنصرة |

Source : Direction Régionale de l'équipement

المصدر: المديرية الإقليمية للتجهيز

* Barrage surelevé en 2009 et porte le volume normal à 1025 Mm3

السدود التلية بالجهة ، 2009

Tableau 13 :

BARRAGES COLLINAIRES DE LA REGION, 2009

جدول 13 :

| Barrage | تاريخ الإنشاء Date de construction | الإقليم Localisation (Province) | إستعمالات السد Fonction | الحجم الطبيعي (بمليون م ³) volume normal en millions m3 | السد |
|-------------------------|---------------------------------------|------------------------------------|----------------------------|------------------------------------------------------------------------------|----------------|
| Arid | 1986 | Rommani | AC | ... | عريض |
| Ait Lmrabtia | 1985 | Boukchmir | AC | ... | أيت لمرابطية |
| Lac El Oulja | 1989 | El Ghandor | AC | ... | بحيرة الولجة |
| Lac Nkhila | 1990 | Nkhila | AC | ... | بحيرة النخيلة |
| Petit Barrage Ruida | 1987 | Sidi Yahya Zaer | I | ... | سد الروبوضة |
| Petit Barrage Koreima | 1987 | Ain Aouda | AC-I | ... | سد كوريمة |
| Lac Ain Aouda | 1989 | Ain Aouda | AC-I | ... | بحيرة عين عودة |
| Lac Arjat Skhir | 1993 | Arjat | AC | ... | بحيرة العرجات |
| Lac Tlalsa | 1990 | Ain Atig | AC | ... | بحيرة تلالسة |
| Petit Barrage Bouknadel | 2001 | Ezzhiliga | AC | ... | سد بوقنادل |
| Petit Barrage Laghwalem | 2002 | Laghwalem | AC | ... | سد لغوالم |

Source : Direction Régionale de l'équipement

المصدر: المديرية الإقليمية للتجهيز

AC: abreuvement de cheptel

I : Irrigation

E P : Eau Potable

I E : Irrigation et Energie

I N : Inondation

E I : Eau à usage industriel

المشتريات من الطاقة الكهربائية بالقيمة و الكمية حسب الوكالة

ACHATS D'ENERGIE ELECTRIQUE EN QUANTITE ET VALEUR PAR REGIE

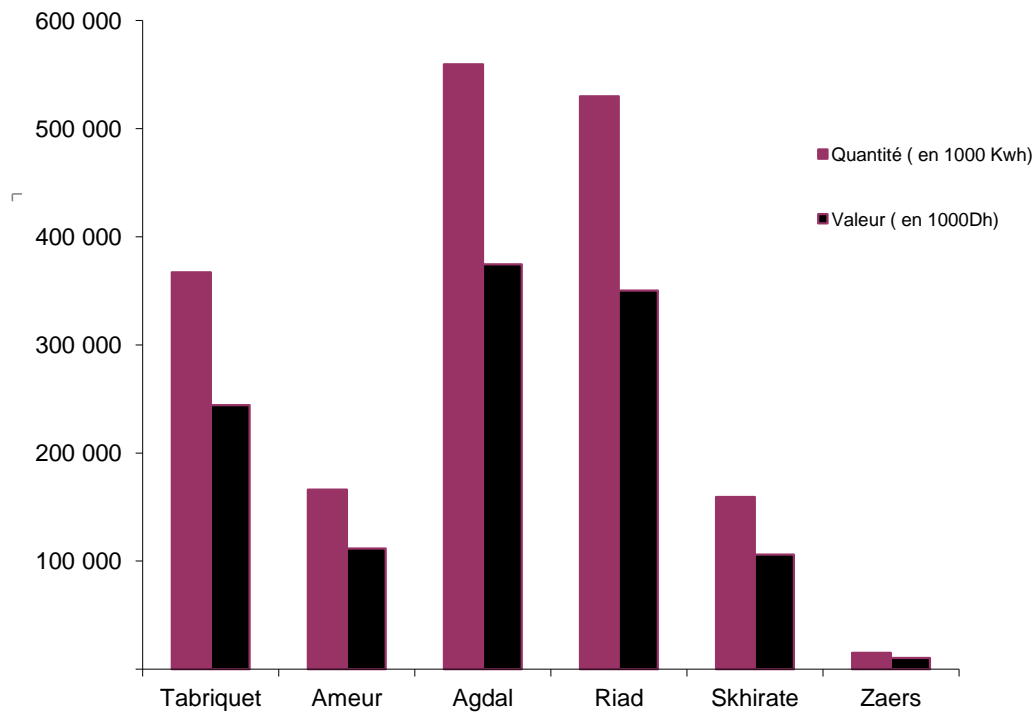

التجارة والصناعة

Commerce et Industrie

التجارة و الصناعة

C O M M E R C E E T I N D U S T R I E

LISTE DES TABLEAUX :

لائحة الجداول

| | |
|--------------|----------------------------------------------------------------------------------------------------|
| جدول 1 : | المطاحن الصناعية و مؤسسات التخزين حسب العمالة أو الإقليم |
| Tableau 1 : | MINOTERIES INDUSTRIELLES ET ETABLISSEMENTS STOCKEURS PAR PREFECTURE OU PROVINCE |
| جدول 2 : | الكمية المطحونة من القمح حسب الدورة (بالقنطار) |
| Tableau 2 : | QUANTITE ECRASEE DE BLE PAR TRIMESTRE (en Qx) |
| جدول 3 : | كمية الدقيق المنتجة (بالقنطار) حسب النوع |
| Tableau 3 : | QUANTITE DE FARINE PRODUITE PAR CATEGORIE (en QX) |
| جدول 4 : | مبيعات معمل إسمنت تمارة (بالطن) حسب الشهر و العمالة أو الإقليم |
| Tableau 4 : | VENTES D' ASMENT TEMARA (en tonne) SELON LE MOIS ET PAR PREFECTURE OU PROVINCE |
| جدول 5 : | المؤشرات الإقتصادية الخاصة بالوحدات الصناعية حسب العمالة أو الإقليم |
| Tableau 5 : | GRANDEURS ECONOMIQUES RELATIVES AUX UNITES INDUSTRIELLES PAR PREFECTURE OU PROVINCE |
| جدول 6 : | توزيع المؤسسات الصناعية حسب القطاعات الكبرى و العمالة أو الإقليم |
| Tableau 6 : | REPARTITION DES ETABLISSEMENTS INDUSTRIELS SELON LES GRANDS SECTEURS ET PAR PREFECTURE OU PROVINCE |
| جدول 7 : | رقم المعاملات (ب 1000 درهم) حسب القطاعات الكبرى و العمالة أو الإقليم |
| Tableau 7 : | CHIFFRE D'AFFAIRE (en 1000 Dh) SELON LES GRANDS SECTEURS ET PAR PREFECTURE OU PROVINCE |
| جدول 8 : | قيمة الصادرات حسب القطاعات الكبرى و العمالة أو الإقليم |
| Tableau 8 : | VALEUR DES EXPORTATIONS SELON LES GRANDS SECTEURS ET PAR PREFECTURE OU PROVINCE |
| جدول 9 : | الإنتاج الصناعي حسب القطاعات الكبرى و العمالة أو الإقليم |
| Tableau 9 : | PRODUCTION INDUSTRIELLE SELON LES GRANDS SECTEURS ET PAR PREFECTURE OU PROVINCE |
| جدول 10 : | الاستثمارات (ب 1000 درهم) حسب القطاعات الكبرى و العمالة أو الإقليم |
| Tableau 10 : | INVESTISSEMENTS (en 1000 Dh) SELON LES GRANDS SECTEURS ET PAR PREFECTURE OU PROVINCE |

| | | |
|---------------------|---------------------------------------------------------------------------------------------------------------------------------------------------------------------------|------------------|
| <u>Tableau 11 :</u> | القيمة المضافة (ب 1000 درهم) حسب القطاعات الكبرى و العمالة أو الإقليم VALEUR AJOUTEE (en 1000 Dh) SELON LES GRANDS SECTEURS ET PAR PREFECTURE OU PROVINCE | <u>جدول 11 :</u> |
| <u>Tableau 12 :</u> | عدد المستخدمين الدائمين حسب القطاعات الكبرى و العمالة أو الإقليم EFFECTIFS PERMANENTS SELON LES GRANDS SECTEURS ET PAR PREFECTURE OU PROVINCE | <u>جدول 12 :</u> |
| <u>Tableau 13 :</u> | المستخدمون الموسميون حسب القطاعات الكبرى و العمالة أو الإقليم EFFECTIFS OCCASIONNELS SELON LES GRANDS SECTEURS ET PAR PREFECTURE OU PROVINCE | <u>جدول 13 :</u> |
| <u>Tableau 14 :</u> | تكاليف اليد العاملة (ب 1000 درهم) حسب القطاعات الكبرى و العمالة أو الإقليم FRAIS DE PERSONNEL (en 1000 Dh) SELON LES GRANDS SECTEURS ET PAR PREFECTURE OU PROVINCE | <u>جدول 14 :</u> |

1- COMMERCIALISATION DES CEREALES ET LEGUMINEUSES

1- تجارة الحبوب و القطني

المطاحن الصناعية و مؤسسات التخزين حسب العمالة أو الإقليم، 2009
MINOTERIES INDUSTRIELLES ET ETABLISSEMENTS STOCKEURS PAR PREFECTURE OU PROVINCE, 2009
جدول 1 :

| PREFECTURE /PROVINCE | المطاحن الصناعية | | مؤسسات التخزين | | العمالة/الإقليم |
|----------------------|--------------------------|-------------|--------------------------|---------------|-----------------|
| | Minoteries Industrielles | | Etablissements stockeurs | | |
| | العدد | التجار | التعاونيات | الجماعات | |
| | Nombre | Commerçants | Coopératives | Collectivités | |
| Rabat | - | - | - | - | الرباط |
| Salé | 1 | - | 1 | - | سلا |
| Skhirat-Témara | 2 | 1 | - | - | الصخيرات-تمارة |
| Khémisset | 2 | 2 | - | - | الخميسات |
| Total | 5 | 3 | 1 | - | المجموع |

Source : Office National Interprofessionnel des Céréales et des Légumineuses

المصدر: المكتب الوطني المهني للحبوب و القطني

الكمية المطحونة من القمح حسب الدورة (بالقنطار) ، 2009
QUANTITE DE BLE ECRASEE PAR TRIMESTRE (en Qx) , 2009
جدول 2 :

| PREFECTURE /PROVINCE | القدرة السنوية (بالقنطار) Capacité Annuelle (en Qx) | الكمية المطحونة من القمح حسب الدورة (بالقنطار) ، 2009 | | | | المجموع | العمالة/الإقليم |
|----------------------|--------------------------------------------------------|-------------------------------------------------------|----------------------------|----------------------------|----------------------------|----------------|-----------------|
| | | الثلاثة أشهر الأولى | الثلاثة أشهر الثانية | الثلاثة أشهر الثالثة | الثلاثة أشهر الرابعة | | |
| | | 1 ^{ème} trimestre | 2 ^{ème} trimestre | 3 ^{ème} trimestre | 4 ^{ème} trimestre | | |
| | | Total | | | | | |
| BLE TENDRE | 1 860 000 | 173 792 | 188 088 | 187 007 | 202 025 | 750 912 | القمح الطري |
| BLE DUR | 360 000 | 45 723 | 51 982 | 39 724 | 42 129 | 179 558 | القمح الصلب |
| TOTAL | 2 220 000 | 219 515 | 240 070 | 226 731 | 244 154 | 930 470 | المجموع |

Source : Office National Interprofessionnel des Céréales et des Légumineuses

المصدر: المكتب الوطني المهني للحبوب و القطني

كمية الدقيق المنتجة (بالقنطار) حسب النوع ، 2009
QUANTITE DE FARINE PRODUITE PAR CATEGORIE (en QX) , 2009
جدول 3 :

| PREFECTURE /PROVINCE | القمح الطري | | | القمح الصلب | | العمالة/الإقليم |
|----------------------|----------------|----------------|----------------|---------------|----------------|-----------------|
| | Blé tendre | | | Blé dur | | |
| | د.وق.ط | د.ممتاز | الدقيق الثانوي | د.وق.ط | السميد | |
| | F.N.B.T | F. Luxe | Farine Seconde | F.N.B.T | Semoule | |
| Total | 173 562 | 355 556 | 46 642 | 20 303 | 120 861 | المجموع |

Source : Office National Interprofessionnel des Céréales et des Légumineuses

المصدر: المكتب الوطني المهني للحبوب و القطني

2- CIMENTERIES

2- معامل الإسمنت

مبيعات معمل إسمنت تمارة (بالطن) حسب الشهر ، 2009

VENTES D'ASMENT TEMARA (en tonne) SELON LE MOIS , 2009

Tableau 4 :

جدول 4 :

| الشهر | مجموع الجهة Total Région | الشهر |
|----------------|-----------------------------|--------------|
| يناير | 71 130 | Janvier |
| فبراير | 63 771 | Février |
| مارس | 71 783 | Mars |
| أبريل | 75 918 | Avril |
| ماي | 75 416 | Mai |
| يونيو | 74 216 | Juin |
| يوليوز | 77 915 | Juillet |
| غشت | 70 559 | Aout |
| شتنبر | 50 923 | Séptembre |
| أكتوبر | 60 054 | Octobre |
| نونبر | 69 349 | Novembre |
| دجنبر | 51 378 | Décembre |
| المجموع | 812 412 | Total |

Source:ASMENT TEMARA

المصدر: إسمنت تمارة

3- GRANDEURS ECONOMIQUES

3- المؤشرات الاقتصادية

| المؤشرات الاقتصادية الخاصة بالوحدات الصناعية حسب العمالة أو الإقليم، 2009 | | | | | | |
|-------------------------------------------------------------------------------------------|-----------|-----------|----------------|-----------|------------|-----------------------------------------|
| GRANDEURS ECONOMIQUES RELATIVES AUX UNITES INDUSTRIELLES PAR PREFECTURE OU PROVINCE, 2009 | | | | | | |
| Tableau 5 : | الرباط | سلا | الصخيرات-تمارة | الخميسات | المجموع | حدول 5 : |
| Rubrique | Rabat | Salé | Skhirat-Témara | Khémisset | Total | |
| Nombre d'Etablissements | 233 | 165 | 99 | 95 | 592 | عدد المؤسسات |
| Chiffre d'Affaires en 10 ³ dh | 4 991 048 | 4 670 027 | 5 290 681 | 217 678 | 15 169 434 | قيمة المبيعات ب 10 ³ درهم |
| Exportation en 10 ³ dh | 1 046 645 | 1 572 744 | 666 654 | 55 867 | 3 341 910 | الصادرات ب 10 ³ درهم |
| Production en 10 ³ dh | 4 138 957 | 4 588 038 | 4 261 108 | 215 537 | 13 203 640 | الإنتاج ب 10 ³ درهم |
| Investissement en 10 ³ dh | 151 083 | 420 901 | 224 956 | 3 000 | 799 940 | الإستثمارات ب 10 ³ درهم |
| Valeur Ajoutée en 10 ³ dh | 1 506 347 | 1 574 946 | 1 408 479 | 71 252 | 4 561 024 | القيمة المضافة ب 10 ³ درهم |
| Emplois Permanents | 13 557 | 15 500 | 7 480 | 1 168 | 37 705 | عدد المستخدمين الدائمين |
| Emplois Saisonniers | 283 | 217 | 99 | 530 | 1 129 | عدد المستخدمين المؤقتين |
| Frais de Personnel en 10 ³ dh | 1 177 996 | 852 280 | 492 857 | 37 659 | 2 560 792 | نفقات المستخدمين ب 10 ³ درهم |

Source : Délégations provinciales du Ministère de l'Industrie et du Commerce

المصدر: مندوبيات الإقليم لوزارة الصناعة و التجارة

| توزيع المؤسسات الصناعية حسب القطاعات الكبرى و العمالة أو الإقليم، 2009 | | | | | | |
|----------------------------------------------------------------------------------------------------------|------------|------------|----------------|-----------|------------|-----------------------------------|
| REPARTITION DES ETABLISSEMENTS INDUSTRIELS SELON LES GRANDS SECTEURS ET PAR PREFECTURE OU PROVINCE, 2009 | | | | | | |
| Tableau 6 : | الرباط | سلا | الصخيرات-تمارة | الخميسات | المجموع | القطاع |
| Secteur | Rabat | Salé | Skhirat-Témara | Khémisset | Total | |
| Industries agro-alimentaires | 58 | 30 | 16 | 22 | 126 | الصناعات الغذائية |
| Industrie textile et cuir | 23 | 45 | 16 | 4 | 88 | صناعة النسيج و الجلد |
| Indutrie chimique et parachimique | 93 | 55 | 41 | 53 | 242 | الصناعة الكيماوية و شبه الكيماوية |
| Industrie métallique et mécanique | 53 | 30 | 24 | 16 | 123 | الصناعة المعدنية و الميكانيكية |
| Industrie électriques et électroniques | 6 | 5 | 2 | - | 13 | الصناعة الكهربائية و الإلكترونية |
| Total | 233 | 165 | 99 | 95 | 592 | المجموع |

Source: Délégation provinciale du Ministère de l'Industrie et du Commerce

المصدر: مندوبية الإقليم لوزارة الصناعة و التجارة

| رقم المعاملات (ب 1000 درهم) حسب القطاعات الكبرى و العمالة أو الإقليم، 2009 | | | | | | |
|----------------------------------------------------------------------------------------------|------------------|------------------|------------------|----------------|-------------------|-----------------------------------|
| CHIFFRE D'AFFAIRE (en 1000 Dh) SELON LES GRANDS SECTEURS ET PAR PREFECTURE OU PROVINCE, 2009 | | | | | | |
| Tableau 7 : | الرباط | سلا | الصخيرات-تمارة | الخميسات | المجموع | القطاع |
| Secteur | Rabat | Salé | Skhirat-Témara | Khémisset | Total | |
| Industries agro-alimentaires | 117 624 | 2 184 454 | 909 326 | 122 469 | 3 333 873 | الصناعات الغذائية |
| Industrie textile et cuir | 853 728 | 1 634 338 | 299 735 | 40 166 | 2 827 967 | صناعة النسيج و الجلد |
| Indutrie chimique et parachimique | 3 314 643 | 433 018 | 3 184 021 | 49 221 | 6 980 903 | الصناعة الكيماوية و شبه الكيماوية |
| Industrie métallique et mécanique | 623 254 | 168 350 | 874 155 | 5 822 | 1 671 581 | الصناعة المعدنية و الميكانيكية |
| Industrie électriques et électroniques | 81 799 | 249 867 | 23 444 | - | 355 110 | الصناعة الكهربائية و الإلكترونية |
| Total | 4 991 048 | 4 670 027 | 5 290 681 | 217 678 | 15 169 434 | المجموع |

Source: Délégation provinciale du Ministère de l'Industrie et du Commerce

المصدر: المندوبية الإقليمية لوزارة الصناعة و التجارة

| قيمة الصادرات حسب القطاعات الكبرى و العمالة أو الإقليم، 2009 | | | | | | |
|------------------------------------------------------------------------------------------------------------|------------------|------------------|----------------------------------|-----------------------|------------------|-----------------------------------|
| Tableau 8 : VALEUR DES EXPORTATIONS SELON LES GRANDS SECTEURS ET PAR PREFECTURE OU PROVINCE, 2009 : 8 جدول | | | | | | |
| Secteur | الرباط Rabat | سلا Salé | الصخيرات-تمارة Skhirat-Témara | الخميسات Khémisset | المجموع Total | القطاع |
| Industries agro-alimentaires | 39 | 46 400 | - | - | 46 439 | الصناعات الغذائية |
| Industrie textile et cuir | 583 659 | 1 378 361 | 165 244 | 37 128 | 2 164 392 | صناعة النسيج و الجلد |
| Indutrie chimique et parachimique | 462 379 | 4 515 | 139 705 | 18 739 | 625 338 | الصناعة الكيماوية و شبه الكيماوية |
| Industrie métallique et mécanique | 568 | 1 979 | 359 192 | - | 361 739 | الصناعة المعدنية و الميكانيكية |
| Industrie électriques et électroniques | - | 141 489 | 2 513 | - | 144 002 | الصناعة الكهربائية و الإلكترونية |
| Total | 1 046 645 | 1 572 744 | 666 654 | 55 867 | 3 341 910 | المجموع |

Source: Délégation provinciale du Ministère de l'Industrie et du Commerce

المصدر: المندوبية الإقليمية لوزارة الصناعة و التجارة

| الإنتاج الصناعي حسب القطاعات الكبرى و العمالة أو الإقليم، 2009 | | | | | | |
|------------------------------------------------------------------------------------------------------------|------------------|------------------|----------------------------------|-----------------------|-------------------|-----------------------------------|
| Tableau 9 : PRODUCTION INDUSTRIELLE SELON LES GRANDS SECTEURS ET PAR PREFECTURE OU PROVINCE, 2009 : 9 جدول | | | | | | |
| Secteur | الرباط Rabat | سلا Salé | الصخيرات-تمارة Skhirat-Témara | الخميسات Khémisset | المجموع Total | القطاع |
| Industries agro-alimentaires | 110 228 | 2 186 029 | 901 459 | 122 469 | 3 320 185 | الصناعات الغذائية |
| Industrie textile et cuir | 772 367 | 1 596 613 | 299 825 | 40 179 | 2 708 984 | صناعة النسيج و الجلد |
| Indutrie chimique et parachimique | 2 536 181 | 393 342 | 2 157 868 | 47 067 | 5 134 458 | الصناعة الكيماوية و شبه الكيماوية |
| Industrie métallique et mécanique | 638 382 | 165 728 | 881 531 | 5 822 | 1 691 463 | الصناعة المعدنية و الميكانيكية |
| Industrie électriques et électroniques | 81 799 | 246 326 | 20 425 | - | 348 550 | الصناعة الكهربائية و الإلكترونية |
| Total | 4 138 957 | 4 588 038 | 4 261 108 | 215 537 | 13 203 640 | المجموع |

Source: Délégation provinciale du Ministère de l'Industrie et du Commerce

المصدر: المندوبية الإقليمية لوزارة الصناعة و التجارة

| الإستثمارات (ب 1000 درهم) حسب القطاعات الكبرى و العمالة أو الإقليم، 2009 | | | | | | |
|-------------------------------------------------------------------------------------------------------------------|-----------------|----------------|----------------------------------|-----------------------|------------------|-----------------------------------|
| Tableau 10 : INVESTISSEMENTS (en 1000 Dh) SELON LES GRANDS SECTEURS ET PAR PREFECTURE OU PROVINCE, 2009 : 10 جدول | | | | | | |
| Secteur | الرباط Rabat | سلا Salé | الصخيرات-تمارة Skhirat-Témara | الخميسات Khémisset | المجموع Total | القطاع |
| Industries agro-alimentaires | 3 691 | 155 567 | 17 199 | 60 | 176 517 | الصناعات الغذائية |
| Industrie textile et cuir | 8 765 | 115 887 | 15 005 | 766 | 140 423 | صناعة النسيج و الجلد |
| Indutrie chimique et parachimique | 112 643 | 17 102 | 156 111 | 2 024 | 287 880 | الصناعة الكيماوية و شبه الكيماوية |
| Industrie métallique et mécanique | 25 576 | 10 083 | 35 758 | 150 | 71 567 | الصناعة المعدنية و الميكانيكية |
| Industrie électriques et électroniques | 408 | 122 262 | 883 | - | 123 553 | الصناعة الكهربائية و الإلكترونية |
| Total | 151 083 | 420 901 | 224 956 | 3 000 | 799 940 | المجموع |

Source: Délégation provinciale du Ministère de l'Industrie et du Commerce

المصدر: المندوبية الإقليمية لوزارة الصناعة و التجارة

القيمة المضافة (ب 1000 درهم) حسب القطاعات الكبرى و العمالة أو الإقليم، 2009

VALEUR AJOUTEE (en 1000 Dh) SELON LES GRANDS SECTEURS ET PAR PREFECTURE OU PROVINCE,

جدول 11 : 2009

| Secteur | الرباط Rabat | سلا Salé | الصخيرات-تمارة Skhirat-Témara | الخميسات Khémisset | المجموع Total | القطاع |
|----------------------------------------|------------------|------------------|----------------------------------|-----------------------|------------------|-----------------------------------|
| Industries agro-alimentaires | 36 708 | 565 509 | 122 647 | 24 702 | 749 566 | الصناعات الغذائية |
| Industrie textile et cuir | 198 527 | 690 125 | 132 787 | 24 772 | 1 046 211 | صناعة النسيج و الجلد |
| Indutrie chimique et parachimique | 585 663 | 96 064 | 936 885 | 18 907 | 1 637 519 | الصناعة الكيماوية و شبه الكيماوية |
| Industrie métallique et mécanique | 623 518 | 56 137 | 210 915 | 2 871 | 893 441 | الصناعة المعدنية و الميكانيكية |
| Industrie électriques et électroniques | 61 931 | 167 111 | 5 245 | - | 234 287 | الصناعة الكهربائية و الإلكترونية |
| Total | 1 506 347 | 1 574 946 | 1 408 479 | 71 252 | 4 561 024 | المجموع |

Source: Délégation provinciale du Ministère de l'Industrie et du Commerce

المصدر: المندوبية الإقليمية لوزارة الصناعة و التجارة

عدد المستخدمين الدائمين حسب القطاعات الكبرى و العمالة أو الإقليم، 2009

EFFECTIFS PERMANENTS SELON LES GRANDS SECTEURS ET PAR PREFECTURE OU PROVINCE, 2009

جدول 12 : 2009

| Secteur | الرباط Rabat | سلا Salé | الصخيرات-تمارة Skhirat-Témara | الخميسات Khémisset | المجموع Total | القطاع |
|----------------------------------------|-----------------|---------------|----------------------------------|-----------------------|------------------|-----------------------------------|
| Industries agro-alimentaires | 879 | 1 087 | 698 | 186 | 2 850 | الصناعات الغذائية |
| Industrie textile et cuir | 5 836 | 12 164 | 3 151 | 532 | 21 683 | صناعة النسيج و الجلد |
| Indutrie chimique et parachimique | 5 403 | 1 195 | 2 021 | 376 | 8 995 | الصناعة الكيماوية و شبه الكيماوية |
| Industrie métallique et mécanique | 1 166 | 691 | 1 530 | 74 | 3 461 | الصناعة المعدنية و الميكانيكية |
| Industrie électriques et électroniques | 273 | 363 | 80 | - | 716 | الصناعة الكهربائية و الإلكترونية |
| Total | 13 557 | 15 500 | 7 480 | 1 168 | 37 705 | المجموع |

Source: Délégation provinciale du Ministère de l'Industrie et du Commerce

المصدر: المندوبية الإقليمية لوزارة الصناعة و التجارة

المستخدمون الموسميون حسب القطاعات الكبرى و العمالة أو الإقليم، 2009

EFFECTIFS OCCASIONNELS SELON LES GRANDS SECTEURS ET PAR PREFECTURE OU PROVINCE, 2009

جدول 13 : 2009

| Secteur | الرباط Rabat | سلا Salé | الصخيرات-تمارة Skhirat-Témara | الخميسات Khémisset | المجموع Total | القطاع |
|----------------------------------------|-----------------|-------------|----------------------------------|-----------------------|------------------|-----------------------------------|
| Industries agro-alimentaires | 39 | 17 | - | 29 | 85 | الصناعات الغذائية |
| Industrie textile et cuir | 2 | 20 | 1 | 481 | 504 | صناعة النسيج و الجلد |
| Indutrie chimique et parachimique | 105 | 27 | 98 | 17 | 247 | الصناعة الكيماوية و شبه الكيماوية |
| Industrie métallique et mécanique | 137 | 145 | - | 3 | 285 | الصناعة المعدنية و الميكانيكية |
| Industrie électriques et électroniques | - | 8 | - | - | 8 | الصناعة الكهربائية و الإلكترونية |
| Total | 283 | 217 | 99 | 530 | 1 129 | المجموع |

Source: Délégation provinciale du Ministère de l'Industrie et du Commerce

المصدر: المندوبية الإقليمية لوزارة الصناعة و التجارة

| تكاليف اليد العاملة (ب 1000 درهم) حسب القطاعات الكبرى و العمالة أو الإقليم، 2009 | | | | | | |
|-----------------------------------------------------------------------------------------------|------------------|----------------|----------------------------------|-----------------------|------------------|-----------------------------------|
| FRAIS DE PERSONNEL (en 1000 Dh) SELON LES GRANDS SECTEURS ET PAR PREFECTURE OU PROVINCE, 2009 | | | | | | |
| Tableau 14 : | | | | | | حدول 14 : |
| Secteur | الرباط Rabat | سلا Salé | الصخيرات-تمارة Skhirat-Témara | الخميسات Khémisset | المجموع Total | القطاع |
| Industries agro-alimentaires | 23 578 | 130 085 | 39 703 | 4 434 | 197 800 | الصناعات الغذائية |
| Industrie textile et cuir | 272 892 | 462 235 | 101 735 | 20 564 | 857 426 | صناعة النسيج و الجلد |
| Indutrie chimique et parachimique | 326 332 | 49 801 | 249 400 | 10 923 | 636 456 | الصناعة الكيماوية و شبه الكيماوية |
| Industrie métallique et mécanique | 546 973 | 35 977 | 96 412 | 1 738 | 681 100 | الصناعة المعدنية و الميكانيكية |
| Industrie électriques et électroniques | 8 221 | 174 182 | 5 607 | - | 188 010 | الصناعة الكهربائية و الإلكترونية |
| Total | 1 177 996 | 852 280 | 492 857 | 37 659 | 2 560 792 | المجموع |

Source: Délégation provinciale du Ministère de l'Industrie et du Commerce

المصدر: المندوبية الإقليمية لوزارة الصناعة و التجارة

رقم المعاملات في الميدان الصناعي ب 1000 درهم حسب العمالة أو الإقليم
Chiffre d'affaire en industrie en 1000 dh par
prefecture ou province

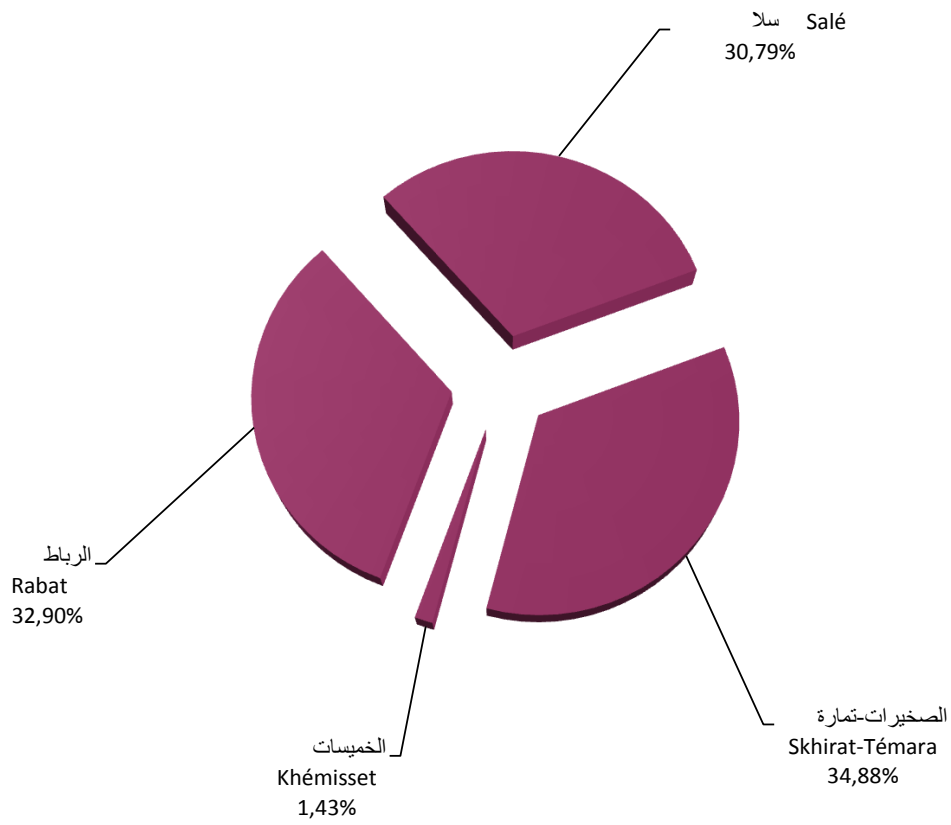

الصناعة التقليدية

Artisanat et Coopératives

الصناعة التقليدية و التعاونيات

ARTISANAT ET COOPERATIVES

LISTE DES TABLEAUX :

لائحة الجداول

| | | | |
|-------------|--------------------------------------------------------------------------------------------------|-------------------------------------------------------------------|----------|
| Tableau 1 : | COOPERATIVES ARTISANALES ET ADHERENTS PAR PREFECTURE OU PROVINCE | تعاونيات الصناعة التقليدية و عدد المنخرطين حسب العمالة أو الإقليم | جدول 1 : |
| Tableau 2 : | CENTRES DE FORMATION PROFESSIONNELLE ET STAGIAIRES SELON LE NIVEAU ET PAR PREFECTURE OU PROVINCE | مراكز التكوين المهني و المتدربين حسب المستوى و العمالة أو الإقليم | جدول 2 : |
| Tableau 3 : | EXPORTATIONS DE PRODUITS ARTISANAUX EN QUANTITES ET VALEURS DANS LA REGION | صادرات منتجات الصناعة التقليدية بالكمية و القيمة بالجهة | جدول 3 : |
| Tableau 4 : | TAPIS TRADITIONNELS ESTAMPILLES DANS LA REGION | الزرابي التقليدية المطبوعة بالجهة | جدول 4 : |
| Tableau 5 : | REPARTITION DES COOPERATIONS SELON LE SECTEUR | توزيع التعاونيات حسب القطاع | جدول 5 : |
| Tableau 6 : | REPARTITION DES COOPERATIVES SELON LA PREFECTURE OU LA PROVINCE | توزيع التعاونيات حسب العمالة أو الإقليم | جدول 6 : |
| Tableau 7 : | REPARTITION DES COOPERATIVES AGRICOLES SELON LE TYPE D'ACTIVITE | توزيع تعاونيات القطاع الفلاحي حسب نوع النشاط | جدول 7 : |
| Tableau 8 : | REPARTITION DES COOPERATIVES DE L'ARTISANAT SELON LE TYPE D'ACTIVITE | توزيع تعاونيات قطاع الصناعة التقليدية حسب نوع النشاط | جدول 8 : |

تعاونيات الصناعة التقليدية و المنخرطين حسب العمالة أو الإقليم, 2009

COOPERATIVES ARTISANALES ET ADHERENTS PAR PREFECTURE OU PROVINCE ,2009

Tableau 1 :

جدول 1 :

| PREFECTURE/ PROVINCE | التعاونيات Coopératives | | | عدد المنخرطين Adhérents | العمالة/الإقليم |
|-------------------------|-------------------------------------------------|------------------------------------------------------------|----------------------|----------------------------|-----------------|
| | التعاونيات القديمة Anciennes Coopératives | التعاونيات الحديثة التأسيس Nouvelles Coopératives | المجموع Apprentis | | |
| Rabat | 19 | - | 19 | 197 | الرباط |
| Salé | 27 | 3 | 30 | 441 | سلا |
| Skhirat-Témara | 3 | 2 | 5 | 42 | الصخيرات-تمارة |
| Khémisset | 26 | - | 26 | 232 | الخميسات |
| Total | 75 | 5 | 80 | 912 | المجموع |

Source : Délégation Régionale de l'Artisanat

المصدر: المندوبية الإقليمية للصناعة التقليدية

مراكز التكوين المهني و المتدربين حسب المستوى و العمالة أو الإقليم, 2009

CENTRES DE FORMATION PROFESSIONNELLE ET STAGIAIRES SELON LE NIVEAU ET PAR
PREFECTURE OU PROVINCE, 2009

Tableau 2 :

جدول 2 :

| PREFECTURE/ PROVINCE | المراكز Centres | المتعلمين Apprentis | | | العمالة/الإقليم |
|-------------------------|--------------------|----------------------------------------|-----------------------------------------|------------------|-----------------|
| | | السنة الأولى 1 ^{ère} Année | السنة الثانية 2 ^{ème} Année | المجموع Total | |
| | | Rabat | 2 | 95 | |
| Salé | - | - | - | - | سلا |
| Skhirat-Témara | - | - | - | - | الصخيرات-تمارة |
| Khémisset | 1 | 15 | 13 | 28 | الخميسات |
| Total | 3 | 110 | 50 | 160 | المجموع |

Source : Délégation Régionale de l'Artisanat

المصدر: المندوبية الإقليمية للصناعة التقليدية

صادرات منتجات الصناعة التقليدية بالكمية و القيمة بالجهة، 2009

Tableau 3 : EXPORTATIONS DE PRODUITS ARTISANAUX EN QUANTITES ET VALEURS DANS LA REGION, 2009 جدول 3 :

| TOTAL REGION | الكمية بالقطار Quantité (en Qx) | القيمة (ب 1000 درهم) Valeur (en 1000 Dh) | مجموع الجهة |
|--------------|------------------------------------|---------------------------------------------|-------------|
| TOTAL REGION | 6061,54 | 29 590 | مجموع الجهة |

Source : Délégation Régionale de l'Artisanat

المصدر: المندوبية الإقليمية للصناعة التقليدية

الزراحي التقليدية المطبوعة بالجهة، 2009

Tableau 4 : TAPIS TRADITIONNELS ESTAMPILLES DANS LA REGION, 2009 جدول 4 :

| Mois | العدد nombre | المساحة م ² surface M ² | الشهر |
|----------------|-----------------|--------------------------------------------------|----------------|
| Rabat | - | - | الرباط |
| Salé | 28 839 | 100935,09 | سلا |
| Skhirat-Témara | - | - | الصخيرات-تمارة |
| Khémisset | - | - | الخميسات |
| Total | 28 839 | 100935,09 | المجموع |

Source : Délégation Régionale de l'Artisanat

المصدر: المندوبية الإقليمية للصناعة التقليدية

توزيع التعاونيات حسب القطاع، 2009

REPARTITION DES COOPERATIONS SELON LE SECTEUR; 2009

Tableau 5 :

جدول 5 :

| Secteur | عدد التعاونيات | |
|---------------------|------------------------|-------------------|
| | Nombre de Coopératives | |
| Agriculture | 208 | الفلاحة |
| Alphabétisation | 6 | محاربة الأمية |
| Artisanat | 93 | الصناعة التقليدية |
| Commerce en détail | 4 | التجارة بالتقسيط |
| Consommation | 5 | الإستهلاك |
| Forêt | 59 | الغابات |
| Habitat | 167 | السكن |
| Autres coopératives | 4 | تعاونيات أخرى |
| Total | 546 | المجموع |

Source : Délégation Régionale ODECO

المصدر: المندوبية الجهوية لمكتب تنمية التعاون

توزيع التعاونيات حسب العمالة أو الإقليم، 2009

REPARTITION DES COOPERATIVES SELON LA PREFECTURE OU LA PROVINCE;

Tableau 6 :

2009

جدول 6 :

| Secteur | عدد التعاونيات | |
|----------------|------------------------|----------------|
| | Nombre de Coopératives | |
| Rabat | 132 | الرباط |
| Salé | 92 | سلا |
| Skhirat-Témara | 57 | الصخيرات-تمارة |
| Khémisset | 265 | الخميسات |
| Total | 546 | المجموع |

Source : Délégation Régionale ODECO

المصدر: المندوبية الجهوية لمكتب تنمية التعاون

توزيع تعاونيات القطاع الفلاحي حسب نوع النشاط، 2009

REPARTITION DES COOPERATIVES AGRICOLES SELON LE TYPE D'ACTIVITE; 2009

Tableau 7 :

جدول 7 :

| Branche d'activité | عدد التعاونيات | نوع النشاط |
|---------------------------------------------------|------------------------|-----------------------------|
| | Nombre de Coopératives | |
| Agriculture | | الفلاحة |
| coop.d'apicole | 48 | تعاونية تربية النحل |
| coop. Approvisionnement | 24 | تعاونية التموين |
| coop. D'avicole | 7 | تعاونية تربية الدجاج |
| coop. de collecte et de commercialisation du lait | 57 | تعاونية جمع و تجارة الحليب |
| coop. Cuniculture | 1 | تعاونية تربية الأرانب |
| coop.Elevage | 44 | تعاونية تربية المواشي |
| coop.Elevage et vente de poissons | 1 | تعاونية تربية و بيع الأسماك |
| coop. Maraichères | 18 | تعاونية الخضار |
| coop. Oléicole | 2 | تعاونية زراعة الزيتون |
| coop. Céréalières | 1 | تعاونية الحبوب |
| Autres coopératives | 5 | تعاونيات أخرى |
| Total | 208 | المجموع |

Source : Délégation Régionale ODECO

المصدر: المندوبية الجهوية لمكتب تنمية التعاون

توزيع تعاونيات قطاع الصناعة التقليدية حسب نوع النشاط، 2009

REPARTITION DES COOPERATIVES DE L'ARTISANAT SELON LE TYPE D'ACTIVITE; 2009

Tableau 8 :

جدول 8 :

| Branche d'activité | عدد التعاونيات | نوع النشاط |
|---------------------------------------|------------------------|--------------------------------|
| | Nombre de Coopératives | |
| Batiments gros oeuvres | 6 | البنائيات و الأشغال الكبرى |
| Batiments -installation électrique | 4 | البنائيات و التجهيز بالكهرباء |
| Batiments -peinture et vitre | 2 | البنائيات- الصباغة و الزجاج |
| Bois -Menuiserie | 9 | الخشب و النجارة |
| Chaussures | 3 | الأحذية |
| Commercialisation produits artisanaux | 5 | تجارة منتجات الصناعة التقليدية |
| Couture- Broderie | 13 | الخطاطة و الطرز |
| Cuir tanneurs | 1 | دباغة الجلد |
| Fabrication de chaux et plâtre | 1 | صناعة الجير و الجبص |
| Forgerons et Ferronniers | 5 | الحدادة |
| Maroquiniers | 2 | بيع المصنوعات الجلدية |
| Marqueterie- Sculpture sur plâtre | 3 | الترصيع و النحت على الجبص |
| Mozaique-Zelligeurs | 2 | الزليج |
| Pôterie et Céramique | 5 | الخزف و الفخار |
| Sculpture sur pierres | 3 | النحت على الحجر |
| Tailleurs- Confection | 3 | الخطاطة و صناعة الملابس |
| Textiles- Tapis | 15 | النسيج و الزرابي |
| Textiles - Tisserands | 1 | النسيج و الحياكة |
| Tuya | 6 | العرعار |
| Réparation mécanique | 4 | الميكانيك |
| Total | 93 | المجموع |

Source : Délégation Régionale ODECO

المصدر: المندوبية الجهوية لمكتب تنمية التعاون

توزيع التعاونيات حسب العمالة أو الإقليم

REPARTITION DES COOPERATIVES SELON LA PREFECTURE OU LA PROVINCE

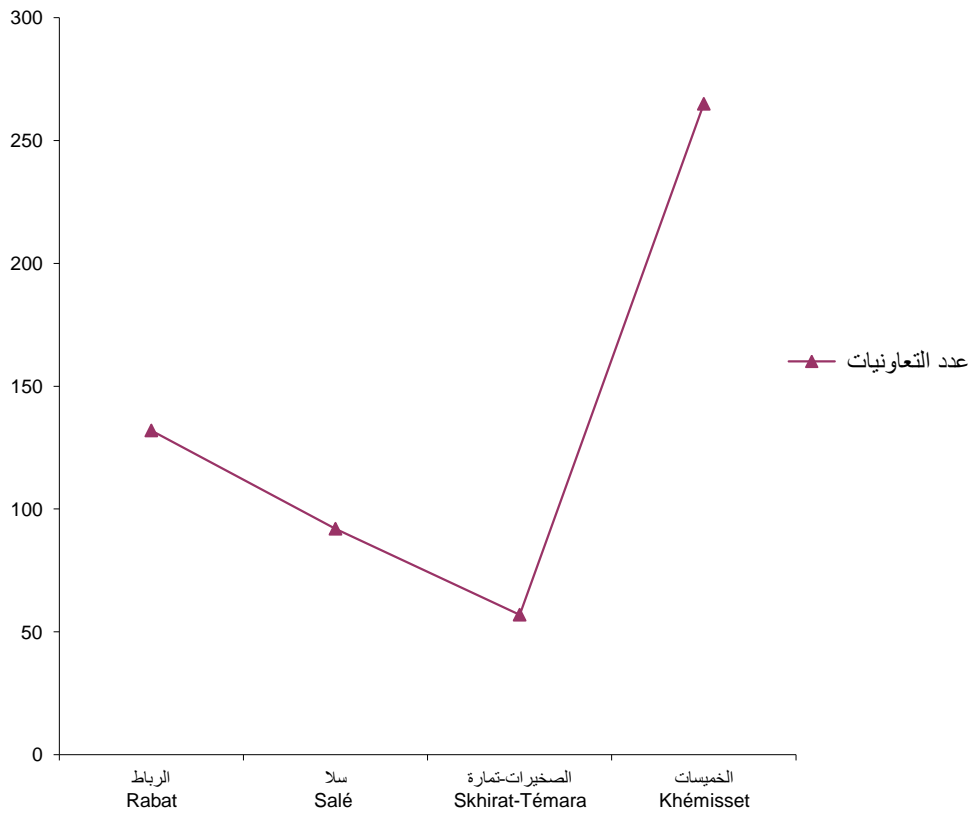

البناء و العقار

Construction et Foncier

البناء و العقار

CONSTRUCTION ET FONCIER

LISTE DES TABLEAUX :

لائحة الجداول:

| | |
|-------------|-----------------------------------------------------------------------------------------------------------------------------------------------|
| جدول 1: | رخص البناء المسلمة حسب المقاطعات و الجماعات الحضرية |
| Tableau 1 : | AUTORISATIONS DE CONSTRUIRE DELIVREES SELON LES ARRONDISSEMENTS ET LES COMMUNES URBAINES |
| جدول 2: | معدل ثمن المتر المربع من البناءات الجديدة في الوسط الحضري حسب صنف البناء و العمالة أو الإقليم |
| Tableau 2 : | PRIX MOYEN DU M ² COUVERT DES CONSTRUCTIONS NOUVELLES EN MILIEU URBAIN PAR CATEGORIE DE CONSTRUCTION ET PAR PREFECTURE OU PROVINCE |
| جدول 3: | طلبات التحفيظ حسب المحافظة العقارية |
| Tableau 3 : | REQUISITIONS DEPOSEES PAR CONSERVATION FONCIERE |
| جدول 4: | الرسوم العقارية المنجزة الناتجة عن التحفيظ حسب المحافظة العقارية |
| Tableau 4 : | TITRES FONCIERS ETABLIS SUITE AUX IMMATRICULATIONS PAR CONSERVATION FONCIERE |
| جدول 5: | الرسوم العقارية المنجزة الناتجة عن التقسيم حسب المحافظة العقارية |
| Tableau 5 : | TITRES FONCIERS ETABLIS SUITE AUX MORCELLEMENTS PAR CONSERVATION FONCIERE |
| جدول 6: | الرهون المسجلة حسب المحافظة العقارية |
| Tableau 6 : | HYPOTHEQUES INSCRITES PAR CONSERVATION FONCIERE |
| جدول 7: | المداخيل حسب المحافظة العقارية |
| Tableau 7 : | RECETTES REALISEES PAR CONSERVATION FONCIERE |
| جدول 8: | التصاميم الخرائطية المنجزة من طرف المصالح الخرائطية |
| Tableau 8 : | PLANS CADASTRAUX ETABLIS PAR SERVICE DU CADASTRE |

رخص البناء المسلمة حسب العمالة أو الإقليم ، 2009

AUTORISATIONS DE CONSTRUIRE DELIVREES PAR PREFECTURE OU PROVINCE, 2009

Tableau 1 :

حدول 1 :

| Communes | عدد الرخص Nombre d'Autorisations | المساحة ب 2م ² Surface en m ² | | القيمة المتوقعة (ب) درهم (1000) Valeur Prévue (1000 Dh) | عدد Nombre de | | الجماعات |
|---------------------|-------------------------------------|--------------------------------------------------------|------------------|------------------------------------------------------------------|----------------------|-----------------|--------------------|
| | | المسقفة Planchers | المبنية Bâtie | | المساكن Logements | الغرف Pièces | |
| Rabat | 366 | 558 714 | 131 512 | 2 363 974 | 1 006 | 3 927 | الرباط |
| Salé | 1 354 | 212 419 | 54 726 | 224 519 | 2 111 | 5 963 | سلا |
| Skhirat-Témara | 2 176 | 495 687 | 176 110 | 663 096 | 4 716 | 13 574 | الصحيرات - تمارة |
| Khémisset | 1 841 | 193 781 | 81 834 | 179 015 | 1 970 | 5 887 | الخميسات |
| Total Région | 5 737 | 1 460 601 | 444 182 | 3 430 604 | 9 803 | 29 351 | مجموع الجهة |

Source : Direction de la Statistique

المصدر: مديرية الإحصاء

معدل ثمن المتر المربع من البناءات الجديدة في الوسط الحضري حسب صنف البناء و العمالة أو الإقليم، 2009

PRIX MOYEN DU M2 COUVERT DES CONSTRUCTIONS NOUVELLES EN MILIEU URBAIN PAR
CATEGORIE DE CONSTRUCTION ET PAR PREFECTURE OU PROVINCE, 2009

Tableau 2 :

حدول 2 :

| Catégorie de construction | الرباط | سلا | الصحيرات - تمارة | الخميسات | مجموع الجهة | صنف البناء |
|---------------------------|---------------|--------------|------------------|--------------|---------------|------------------------|
| | Rabat | Salé | Skhirat-Témara | Khémisset | Total Région | |
| Immeubles | 1 847 | 1 011 | 1 246 | 1 050 | 5 154 | عمارات |
| Villas | 2 925 | 1 154 | 1 753 | 873 | 6 705 | فيلات |
| Habitation Type Marocain | 1 656 | 1 010 | 1 097 | 877 | 4 640 | سكنى مغربية |
| Bâtiments Commerce & Ind. | 2 973 | 1 000 | 1 038 | 1 009 | 6 020 | بنايات صناعية و تجارية |
| Santé | 2 812 | - | - | - | 2 812 | الصحة |
| Enseignement | 3 600 | - | 1 000 | - | 4 600 | التعليم |
| Bâtiments Administratifs | 4 888 | - | 2 000 | - | 6 888 | بنايات إدارية |
| Autres | 2 000 | - | 1 500 | - | 3 500 | أصناف أخرى |
| Prix Moyens | 22 701 | 4 175 | 9 634 | 3 809 | 40 319 | متوسط الأثمنة |

Source : Direction de la Statistique

المصدر: مديرية الإحصاء

طلبات التحفيظ حسب المحافظة العقارية, 2009

REQUISITIONS DEPOSEES PAR CONSERVATION FONCIERE , 2009

Tableau 3 :

جدول 3 :

| Conservation Foncière | العدد Nombre | | | المساحة بالهكتار Superficie (en Ha) | | | المحافظة العقارية |
|-----------------------|-----------------|--------------|--------------|----------------------------------------|--------------|--------------|-------------------|
| | 2007 | 2008 | 2009 | 2007 | 2008 | 2009 | |
| Rabat | 46 | 69 | 40 | 1 | 4 | 2 | الرباط |
| Rabat- Ryad | 5 | 2 | 2 | 1 | - | 2 | الرباط - الرياض |
| Salé Médina | 69 | 37 | 20 | 28 | 22 | 62 | سلا المدينة |
| Sala Al jadida | 87 | 86 | 46 | 496 | 127 | 140 | سلا الجديدة |
| Témara | 147 | 63 | 35 | 36 547 | 113 | 27 | تمارة |
| Skhirat - Harhoura | 6 | 91 | 63 | 20 | 264 | 119 | الصخيرات-دهرورة |
| Khémisset | 1 530 | 1 143 | 879 | 92 611 | 1 465 | 1 055 | الخميسات |
| Rommani | 154 | 85 | 57 | 943 | 374 | 284 | الرماني |
| Total | 2 044 | 1 576 | 1 142 | 130 647 | 2 369 | 1 690 | المجموع |

Source : Direction de la Statistique

المصدر: مديرية الإحصاء

الرسوم العقارية المنجزة الناتجة عن التحفيظ حسب المحافظة العقارية, 2009

TITRES FONCIERS ETABLIS SUITE AUX IMMATRICULATIONS PAR CONSERVATION FONCIERE , 2009

Tableau 4 :

جدول 4 :

| Conservation Foncière | العدد Nombre | | | المساحة بالهكتار Superficie (en Ha) | | | المحافظة العقارية |
|-----------------------|-----------------|--------------|--------------|----------------------------------------|--------------|--------------|-------------------|
| | 2007 | 2008 | 2009 | 2007 | 2008 | 2009 | |
| Rabat | 34 | 85 | 39 | 2 | 7 | 2 | الرباط |
| Rabat- Ryad | 42 | 22 | 19 | 15 | 22 | 20 | الرباط - الرياض |
| Salé Médina | 105 | 131 | 19 | 9 | 32 | 17 | سلا المدينة |
| Sala Al jadida | 251 | 228 | 50 | 8 778 | 278 | 169 | سلا الجديدة |
| Témara | 101 | 99 | 82 | 4 459 | 84 | 56 | تمارة |
| Skhirat - Harhoura | - | 65 | 66 | - | 174 | 174 | الصخيرات-دهرورة |
| Khémisset | 844 | 1 151 | 1 430 | 10 576 | 1 975 | 2 401 | الخميسات |
| Rommani | 243 | 165 | 165 | 1 399 | 960 | 669 | الرماني |
| Total | 1 620 | 1 946 | 1 870 | 25 237 | 3 531 | 3 509 | المجموع |

Source : Direction de la Statistique

المصدر: مديرية الإحصاء

الرسوم العقارية المنجزة الناتجة عن التقسيم حسب المحافظة العقارية, 2009

TITRES FONCIERS ETABLIS SUITE AUX MORCELLEMENTS PAR CONSERVATION FONCIERE , 2009

Tableau 5 :

جدول 5 :

| Conservation Foncière | العدد Nombre | | | المساحة بالهكتار Superficie (en Ha) | | | المحافظة العقارية |
|-----------------------|-----------------|---------------|--------------|----------------------------------------|--------------|--------------|-------------------|
| | 2007 | 2008 | 2009 | 2007 | 2008 | 2009 | |
| Rabat | 476 | 784 | - | 161 | 11 | - | الرباط |
| Rabat- Ryad | 998 | 1 038 | - | 134 | 1 028 | - | الرباط - الرياض |
| Salé Médina | 3 217 | 4 912 | - | 14 | 18 | - | سلا المدينة |
| Sala Al jadida | 2 960 | 1 897 | 39 | 202 | 108 | 165 | سلا الجديدة |
| Témara | 5 217 | 840 | 47 | 361 | 152 | 45 | تمارة |
| Skhirat - Harhoura | 333 | 4 512 | 66 | 67 | 287 | 174 | الصخيرات-دهرورة |
| Khémisset | 855 | 763 | 1 107 | 349 | 1 579 | 2 356 | الخميسات |
| Rommani | 62 | 67 | 165 | 72 | 589 | 669 | الرماني |
| Total | 14 118 | 14 813 | 1 424 | 1 360 | 3 772 | 3 410 | المجموع |

Source : Direction de la Statistique

المصدر: مديرية الإحصاء

الرهون المسجلة حسب المحافظة العقارية, 2009

HYPOTHEQUES INSCRITES PAR CONSERVATION FONCIERE , 2009

Tableau 6 :

جدول 6 :

| Conservation Foncière | العدد Nombre | | | Valeur القيمة ب 1000 درهم | | | المحافظة العقارية |
|-----------------------|-----------------|---------------|---------------|------------------------------|------------------|------------------|-------------------|
| | 2007 | 2008 | 2009 | 2007 | 2008 | 2009 | |
| Rabat | 571 | 1 118 | 950 | 706 533 | 2 080 726 | 553 788 | الرباط |
| Rabat- Ryad | 2 352 | 1 356 | 1 115 | 2 352 783 | 1 717 452 | 1 859 835 | الرباط - الرياض |
| Salé Médina | 2 476 | 2 974 | 3 191 | 1 034 350 | 1 788 364 | 1 344 528 | سلا المدينة |
| Sala Al jadida | 1 690 | 3 377 | 694 | 1 256 006 | 726 492 | 363 534 | سلا الجديدة |
| Témara | 5 154 | 4 912 | 3 018 | 2 433 768 | 1 647 984 | 1 200 725 | تمارة |
| Skhirat - Harhoura | 64 | 1 828 | 2 663 | 54 772 | 723 493 | 882 739 | الصخيرات-هرورة |
| Khémisset | 1 910 | 1 391 | 1 241 | 418 799 | 271 349 | 363 851 | الخميسات |
| Rommani | 795 | 1 014 | 788 | 123 727 | 114 482 | 137 654 | الرماني |
| Total | 15 012 | 17 970 | 13 660 | 8 380 738 | 9 070 342 | 6 706 654 | المجموع |

Source : Direction de la Statistique

المصدر: مديرية الإحصاء

المدخلات حسب المحافظة العقارية (ب 1000 درهم), 2009

RECETTES REALISEES PAR CONSERVATION FONCIERE (En Milliers de DH) , 2009

Tableau 7 :

جدول 7 :

| Conservation Foncière | 2005 | 2006 | 2007 | 2008 | 2009 | المحافظة العقارية |
|-----------------------|----------------|----------------|----------------|----------------|----------------|-------------------|
| Rabat | 27 446 | 29 475 | 36 403 | 35 070 | 30 802 | الرباط |
| Rabat- Ryad | 82 927 | 75 363 | 93 315 | 99 889 | 93 030 | الرباط - الرياض |
| Salé Médina | 29 054 | 43 134 | 50 614 | 58 280 | 54 958 | سلا المدينة |
| Sala Al jadida | 12 529 | 20 946 | 23 809 | 35 224 | 25 649 | سلا الجديدة |
| Témara | 60 598 | 93 164 | 116 784 | 93 657 | 82 392 | تمارة |
| Skhirat - Harhoura | - | - | 2 259 | 57 189 | 59 811 | الصخيرات-هرورة |
| Khémisset | 8 830 | 10 255 | 19 950 | 21 754 | 28 812 | الخميسات |
| Rommani | 1 780 | 1 915 | 3 288 | 3 227 | 2 857 | الرماني |
| Total | 223 164 | 274 252 | 346 422 | 404 290 | 378 311 | المجموع |

Source : Direction de la Statistique

المصدر: مديرية الإحصاء

التصاميم الخرائطية المنجزة حسب المصالح الخرائطية, 2009

PLANS CADASTRAUX ETABLIS PAR SERVICE DU CADASTRE, 2009

Tableau 8 :

جدول 8 :

| Service du cadastre | 2005 | 2006 | 2007 | 2008 | 2009 | المصلحة الخرائطية |
|---------------------|---------------|---------------|---------------|---------------|----------------|-------------------|
| Rabat | 3 929 | 5 335 | 877 | 927 | 59 811 | الرباط |
| Rabat- Ryad | 82 927 | 75 363 | 93 315 | 99 889 | 28 812 | الرباط - الرياض |
| Salé Médina | 3 665 | 6 380 | 2 262 | 3 948 | 30 802 | سلا المدينة |
| Sala Al jadida | 1 440 | 1 668 | 731 | 387 | 93 030 | سلا الجديدة |
| Témara | 5 439 | 4 394 | 3 820 | 10 638 | 2 857 | تمارة |
| Skhirat - Harhoura | - | - | 723 | 4 876 | 25 649 | الصخيرات-هرورة |
| Khémisset | 1 929 | 2 704 | 3 158 | 3 232 | 54 958 | الخميسات |
| Rommani | 684 | 580 | 2 069 | 1 645 | 82 392 | الرماني |
| Total | 17 086 | 21 061 | 13 640 | 25 653 | 349 499 | المجموع |

Source : Direction de la Statistique

المصدر: مديرية الإحصاء

توزيع رخص البناء المسلمة حسب العمالة أو الإقليم
 Répartition des autorisations de construire délivrées selon la prefecture
 ou la province

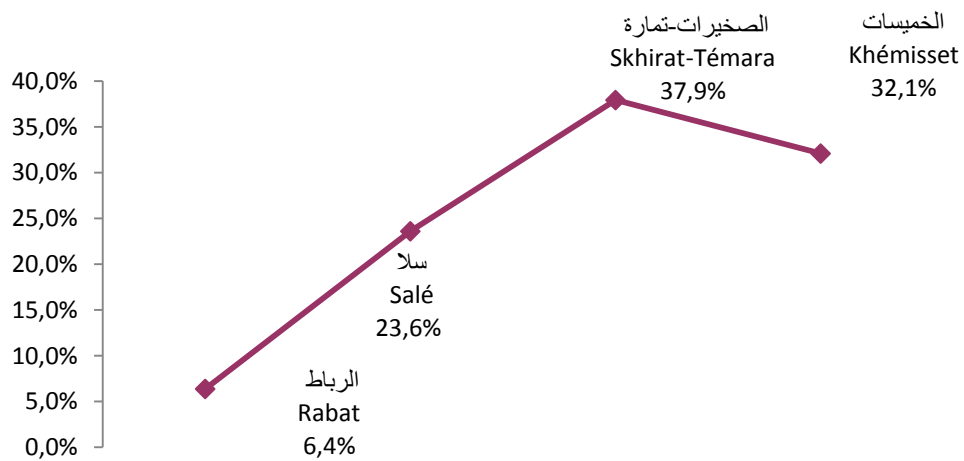

النقل

Transport

النقل

TRANSPORT

LISTE DES TABLEAUX :

لائحة الجداول

جدول 1 : حوادث السير حسب فصول السنة ومجال التدخل

Tableau 1 ACCIDENTS DE LA CIRCULATION PAR TRIMESTRE ET PAR ZONE D'INTERVENTION

جدول 2 : حوادث السير حسب السبب ومجال تدخل الدرك الملكي

Tableau 2 ACCIDENTS DE LA CIRCULATION SELON LA CAUSE ET LA ZONE D'INTERVENTION DE LA GENDARMERIE ROYALE

جدول 3 : حوادث السير حسب أيام الأسبوع

Tableau 3 ACCIDENTS DE LA CIRCULATION SELON LES JOURS DE LA SEMAINE

جدول 4 : حوادث السير حسب وسائل النقل

Tableau 4 ACCIDENTS DE LA CIRCULATION SELON LES MOYENS DE LOCOMOTION

جدول 5 : ضحايا حوادث السير حسب النوع والعمالة أو الإقليم

Tableau 5 VICTIMES DES ACCIDENTS DE LA CIRCULATION, SELON LA CATEGORIE ET LA PREFECTURE OU PROVINCE

جدول 6 : ذهاب المسافرين حسب محطات القطار والجهات الرئيسية

Tableau 6 DEPARTS DES VOYAGEURS SELON LES GARES ET LES DESTINATIONS PRINCIPALES

جدول 7 : حركة نقل البضائع بالجهة دون احتساب الفوسفاط

Tableau 7 TRAFIC MARCHANDISES DANS LA REGION (phosphates exclus)

حوادث السير حسب فصول السنة ومجال التدخل ، 2009

ACCIDENTS DE LA CIRCULATION PAR TRIMESTRE ET PAR ZONE D'INTERVENTION, 2009

Tableau 1 :

جدول 1 :

| Zone d'Intervention | الثلاثة أشهر الأولى 1 ^{er} Trimestre | الثلاثة أشهر الثانية 2 ^{ème} Trimestre | الثلاثة أشهر الثالثة 3 ^{ème} Trimestre | الثلاثة أشهر الرابعة 4 ^{ème} Trimestre | المجموع Total | منطقة التدخل |
|-----------------------|--------------------------------------------------|----------------------------------------------------|----------------------------------------------------|----------------------------------------------------|------------------|----------------|
| Salé | ... | ... | ... | ... | ... | سلا |
| - Accidents | ... | ... | ... | ... | ... | الحوادث |
| - Victimes | ... | ... | ... | ... | ... | الضحايا |
| Skhirat-Témara | ... | ... | ... | ... | ... | الصخيرات-تمارة |
| - Accidents | ... | ... | ... | ... | ... | الحوادث |
| - Victimes | ... | ... | ... | ... | ... | الضحايا |
| Khémisset | | | | | | الخميسات |
| - Accidents | 91 | 95 | 145 | 112 | 443 | الحوادث |
| - Victimes | 192 | 201 | 370 | 248 | 1011 | الضحايا |
| Rommani | | | | | | الرماني |
| - Accidents | 21 | 19 | 24 | 24 | 88 | الحوادث |
| - Victimes | 49 | 31 | 70 | 44 | 194 | الضحايا |
| Oulmès | | | | | | أولماس |
| - Accidents | 10 | 13 | 20 | 17 | 60 | الحوادث |
| - Victimes | 27 | 28 | 49 | 35 | 139 | الضحايا |
| Total Région | | | | | | مجموع الجهة |
| - Accidents | 122 | 127 | 189 | 153 | 591 | الحوادث |
| - Victimes | 268 | 260 | 489 | 327 | 1 344 | الضحايا |

Source: Commandements régionaux de la Gendarmerie Royale de Rabat et Khémisset

المصدر: القيادات الجهوية للدرك الملكي بالرباط و الخميسات

حوادث السير حسب السبب ومجال تدخل الدرك الملكي ، 2009

ACCIDENTS DE LA CIRCULATION SELON LA CAUSE ET LA ZONE D'INTERVENTION DE LA GENDARMERIE ROYALE, 2009

Tableau 2 :

جدول 2 :

| Zone d'Intervention | الإفراط في السرعة | عطب ميكانيكي | عدم احترام أسبقية اليمين | عدم احترام علامة قف | أسباب أخرى | المجموع | منطقة التدخل |
|-----------------------|----------------------|---------------------|-----------------------------------|------------------------|---------------|---------|----------------|
| | Excès Vitesse | Défaut Mécanique | Non Respect Priorité droite | Non Respect du Stop | Autres Causes | Total | |
| Salé | ... | ... | ... | ... | ... | ... | سلا |
| Skhirat-Témara | ... | ... | ... | ... | ... | ... | الصخيرات-تمارة |
| Khémisset | 32 | 22 | 22 | 2 | 365 | 443 | الخميسات |
| Rommani | 17 | 3 | 5 | 1 | 62 | 88 | الرماني |
| Oulmès | 3 | 1 | 4 | - | 52 | 60 | أولماس |
| Total | 52 | 26 | 31 | 3 | 479 | 591 | المجموع |

Source: Commandements régionaux de la Gendarmerie Royale de Rabat et Khémisset

المصدر: القيادات الجهوية للدرك الملكي بالرباط و الخميسات

حوادث السير حسب أيام الأسبوع، 2009

ACCIDENTS DE LA CIRCULATION SELON LES JOURS DE LA SEMAINE, 2009

Tableau 3 :

جدول 3 :

| JOUR | سلا | الصخيرات-تمارة | الخميسات | Rommani | Oulmès | المجموع | اليوم |
|--------------|------|----------------|------------|-----------|-----------|------------|----------------|
| | Salé | Skhirat-Témara | Khémisset | الرماني | أولماس | Total | |
| - Lundi | ... | ... | 63 | 13 | 8 | 84 | الإثنين |
| - Mardi | ... | ... | 62 | 9 | 13 | 84 | الثلاثاء |
| - Mercredi | ... | ... | 62 | 12 | 8 | 82 | الأربعاء |
| - Jeudi | ... | ... | 66 | 14 | 6 | 86 | الخميس |
| - Vendredi | ... | ... | 60 | 15 | 12 | 87 | الجمعة |
| - Samedi | ... | ... | 64 | 10 | 5 | 79 | السبت |
| - Dimanche | ... | ... | 66 | 15 | 8 | 89 | الأحد |
| Total | ... | ... | 443 | 88 | 60 | 591 | المجموع |

Source: Commandements régionaux de la Gendarmerie Royale de Rabat et Khémisset

المصدر: القيادات الجهوية للدرك الملكي بالرباط و الخميسات

حوادث السير حسب وسائل النقل، 2009

ACCIDENTS DE LA CIRCULATION SELON LES MOYENS DE LOCOMOTION, 2009

Tableau 4 :

جدول 4 :

| Moyens de locomotion | سلا | الصخيرات-تمارة | الخميسات | Rommani | Oulmès | المجموع | وسائل النقل |
|--------------------------|------|----------------|------------|-----------|-----------|------------|----------------|
| | Salé | Skhirat-Témara | Khémisset | الرماني | أولماس | Total | |
| -Motocyclettes | ... | ... | 36 | 5 | 7 | 48 | دراجة نارية |
| -Bicyclettes | ... | ... | 26 | 4 | 3 | 33 | دراجة |
| -Charettes | ... | ... | 5 | 1 | - | 6 | عربات |
| -Tracteurs | ... | ... | 6 | 3 | 2 | 11 | جرار |
| -Voitures de touristes | ... | ... | 459 | 78 | 62 | 599 | سيارة سياحية |
| -Camions et camionnettes | ... | ... | 115 | 5 | 8 | 128 | شاحنة |
| -Autocars | ... | ... | 2 | 1 | - | 3 | ناقلة |
| -Autobus | ... | ... | - | - | - | - | حافلة |
| -Autres Véhicules | ... | ... | - | - | 1 | 1 | سيارات أخرى |
| Total | ... | ... | 649 | 97 | 83 | 829 | المجموع |

Source: Commandements régionaux de la Gendarmerie Royale de Rabat et Khémisset

المصدر: القيادات الجهوية للدرك الملكي بالرباط و الخميسات

ضحايا حوادث السير حسب النوع و العمالة أو الإقليم، 2009

VICTIMES DES ACCIDENTS DE LA CIRCULATION, SELON LA CATEGORIE ET LA PREFECTURE OU PROVINCE, 2009

Tableau 5 :

جدول 5 :

| PREFECTURE/PROVINCE | الراجلون | | الساائقون | | المسافرون | | العمالة / الإقليم |
|---------------------|-----------|------------|-------------|------------|-----------|------------|-------------------|
| | Piétons | | Conducteurs | | Passagers | | |
| | الجرحي | القتلى | الجرحي | القتلى | الجرحي | القتلى | |
| | Blessés | Tués | Blessés | Tués | Blessés | Tués | |
| Salé | ... | ... | ... | ... | ... | ... | سلا |
| Skhirat-Témara | ... | ... | ... | ... | ... | ... | الصخيرات-تمارة |
| Khémisset | 23 | 74 | 19 | 314 | 25 | 556 | الخميسات |
| Rommani | 2 | 22 | 4 | 53 | 4 | 109 | الرماني |
| Oulmès | 3 | 15 | 1 | 30 | 4 | 86 | أولماس |
| Total | 28 | 111 | 24 | 397 | 33 | 751 | المجموع |

Source: Commandements régionaux de la Gendarmerie Royale de Rabat et Khémisset

المصدر: القيادات الجهوية للدرك الملكي بالرباط و الخميسات

ذهاب المسافرين حسب محطات القطار و الوجهات الرئيسية، 2009

DEPARTS DES VOYAGEURS SELON LES GARES ET LES DESTINATIONS PRINCIPALES , 2009

Tableau 6 :

حدول 6 :

| PRINCIPALES DESTINATIONS | الرباط أكدال Rabat Agdal | الرباط المدينة Rabat ville | سلا تابريركت + سلا المدينة Salé Tabriquet+Salé médina | المجموع Total | الوجهات الرئيسية |
|--------------------------|-----------------------------|-------------------------------|-------------------------------------------------------------|------------------|-------------------------|
| Marrakech | 117 913 | 110 766 | 76 232 | 304 911 | مراكش |
| Aéroport Mohammed V | 94 942 | 75 614 | 51 337 | 221 893 | مطار محمد الخامس |
| Casa Voyageurs | 66 508 | 85 827 | 45 886 | 198 221 | الدار البيضاء المسافرين |
| Casa Port | 671 610 | 919 013 | 773 327 | 2 363 950 | الدار البيضاء الميناء |
| Casa Ain Sebaa | 23 175 | 31 242 | 11 952 | 66 369 | عين السبع |
| Mohammedia | 136 749 | 211 270 | 168 459 | 516 478 | المحمدية |
| Kénitra | 1 054 881 | 554 422 | 245 706 | 1 855 009 | القنيطرة |
| Tanger | 28 492 | 34 264 | 29 652 | 92 408 | طنجة |
| Meknes | 91 287 | 115 187 | 62 968 | 269 442 | مكناس |
| Fés | 107 578 | 132 774 | 65 030 | 305 382 | فاس |
| Oujda | 30 612 | 37 632 | 13 630 | 81 874 | وجدة |
| Autres destinations | 593 291 | 361 777 | 627 218 | 1 582 286 | وجهات أخرى |
| Total | 3 017 038 | 2 669 788 | 2 171 397 | 7 858 223 | المجموع |

Source : Office National des Chemains de Fer

المصدر : المكتب الوطني للسكك الحديدية

حركة نقل البضائع بالجهة دون احتساب الفوسفات، 2009

TRAFFIC MARCHANDISES DANS LA REGION (phosphates exclus); 2009

Tableau 7 :

حدول 7 :

| GARE | الإرسال Expéditions (Tonnes) | الوصول Arrivages (tonnes) | محطة القطار |
|------------------------------|---------------------------------|------------------------------|----------------------------|
| Rabat Agdal | - | 2 669 | الرباط أكدال |
| Salé médina + Salé Tabriquet | - | 112 | سلا المدينة + سلا تابريركت |
| Total | - | 2 781 | المجموع |

Source : Office National des Chemains de Fer

المصدر : المكتب الوطني للسكك الحديدية

ذهاب المسافرين حسب محطات القطار و الوجهات الرئيسية

DEPARTS DES VOYAGEURS SELON LES GARES ET LES DESTINATIONS PRINCIPALES

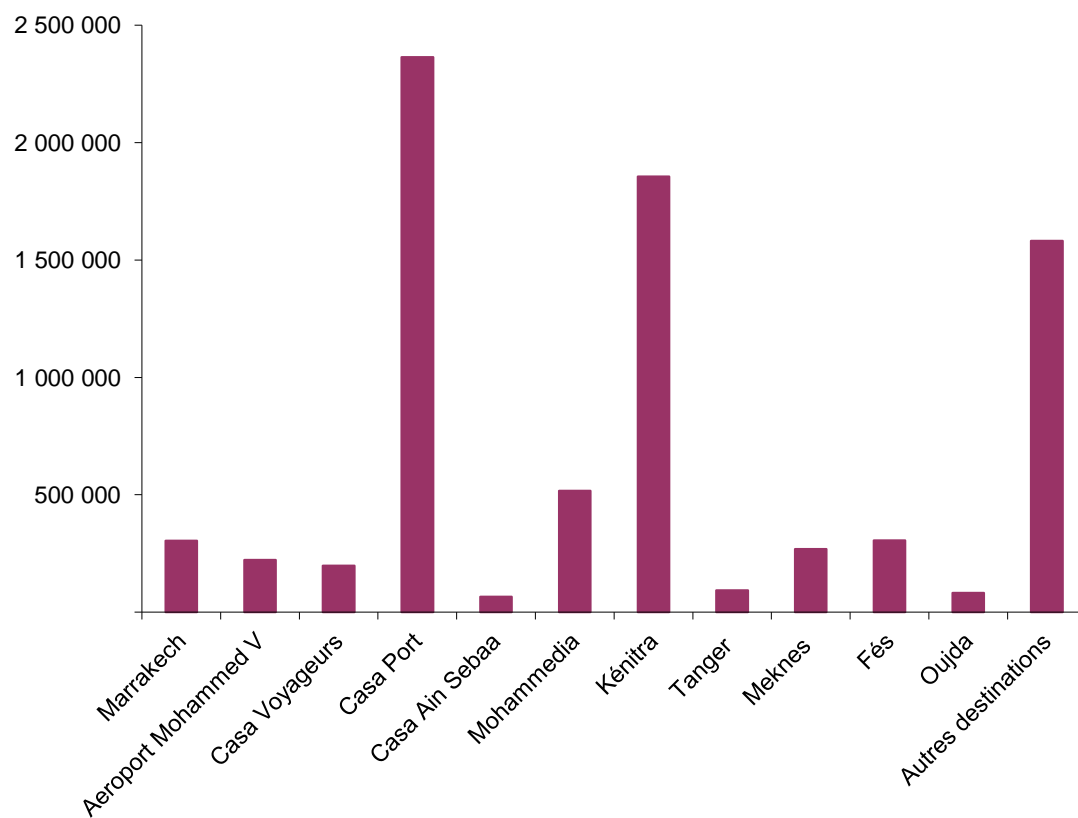

السياحة

Tourisme

السياحة

T O U R I S M E

LISTE DES TABLEAUX

لائحة الجداول

جدول 1: تطور عدد السياح حسب الأسواق بالجهة

Tableau 1 : EVOLUTION DU NOMBRE DE TOURISTES PAR MARCHE DANS LA REGION

جدول 2: تطور عدد السياح حسب نوع الفنادق بالجهة

Tableau 2 : EVOLUTION DU NOMBRE DE TOURISTES PAR CATEGORIE DES HÔTELS DANS LA REGION

جدول 3: تطور عدد السياح حسب أشهر السنة بالجهة

Tableau 3 : EVOLUTION DU NOMBRE DE TOURISTES PAR MOIS DANS LA REGION

جدول 4 : تطور عدد السياح حسب الأسواق بالرباط

Tableau 4 : EVOLUTION DU NOMBRE DE TOURISTES PAR MARCHE A RABAT

جدول 5 : تطور عدد السياح حسب نوع الفنادق بالرباط

Tableau 5 : EVOLUTION DU NOMBRE DE TOURISTES PAR CATEGORIE DES HÔTELS A RABAT

جدول 6: تطور عدد السياح حسب أشهر السنة بالرباط

Tableau 6 : EVOLUTION DU NOMBRE DE TOURISTES PAR MOIS A RABAT

جدول 7: تطور عدد السياح حسب الأسواق بسلا

Tableau 7 : EVOLUTION DU NOMBRE DE TOURISTES PAR MARCHE A SALE

جدول 8 : تطور عدد السياح حسب نوع الفنادق بسلا

Tableau 8 : **EVOLUTION DU NOMBRE DE TOURISTES PAR CATEGORIE DES HÔTELS A SALE**

جدول 9 : تطور عدد السياح حسب أشهر السنة بسلا

Tableau 9 : **EVOLUTION DU NOMBRE DE TOURISTES PAR MOIS A SALE**

جدول 10 : تطور عدد السياح حسب الأسواق بالصخيرات-تمارة

Tableau 10 : **EVOLUTION DU NOMBRE DE TOURISTES PAR MARCHÉ A SKHIRAT-TEMARA**

جدول 11 : تطور عدد السياح حسب نوع الفنادق بالصخيرات-تمارة

Tableau 11 : **EVOLUTION DU NOMBRE DE TOURISTES PAR CATEGORIE DES HÔTELS A SKHIRAT-TEMARA**

جدول 12 : تطور عدد السياح حسب أشهر السنة بالصخيرات-تمارة

Tableau 12 : **EVOLUTION DU NOMBRE DE TOURISTES PAR MOIS A SKHIRAT-TEMARA**

جدول 13 : تطور عدد السياح حسب الأسواق بالخميسات

Tableau 13 : **EVOLUTION DU NOMBRE DE TOURISTES PAR MARCHÉ A KHEMISSSET**

جدول 14 : تطور عدد السياح حسب نوع الفنادق بالخميسات

Tableau 14 : **EVOLUTION DU NOMBRE DE TOURISTES PAR CATEGORIE DES HÔTELS A KHEMISSSET**

جدول 15 : تطور عدد السياح حسب أشهر السنة بالخميسات

Tableau 15 : **EVOLUTION DU NOMBRE DE TOURISTES PAR MOIS A KHEMISSSET**

تطور عدد السياح حسب الأسواق بالجهة 2009

EVOLUTION DU NOMBRE DE TOURISTES PAR MARCHE DANS LA REGION, 2009

Tableau 1 :

جدول 1 :

| Nationalité | Nuitées | | القدوم إلى الفنادق المصنفة | | | معدل مدة الإقامة | | الجنسية | |
|----------------------|----------------|----------------|----------------------------------|----------------|----------------|-------------------------|----------|----------|--------------------|
| | الليالي | | Arrivées dans les hôtels classés | | | Durée Moyenne de Séjour | | | |
| | 2008 | 2009 | Variation 2008/2009 (%) | 2008 | 2009 | Variation 2008/2009 (%) | 2008 | | 2009 |
| Non Résidents | 525 510 | 455 907 | -13 | 228 743 | 202 584 | -11 | 2 | 2 | غير المقيمين |
| France | 144 074 | 130 778 | -9 | 62 848 | 57 034 | -9 | 2 | 2 | الفرنسيون |
| Pays Arabes | 56 040 | 39 707 | -29 | 17 149 | 13 030 | -24 | 3 | 3 | العرب و المغاربة |
| Italie | 31 539 | 31 129 | -1 | 20 267 | 19 750 | -3 | 2 | 2 | الإيطاليون |
| Espagne | 33 067 | 29 613 | -10 | 18 629 | 17 001 | -9 | 2 | 2 | الإسبانيون |
| U.S.A | 33 598 | 24 448 | -27 | 11 012 | 8 685 | -21 | 3 | 3 | الأمريكيون (و م أ) |
| Allemagne | 17 476 | 16 211 | -7 | 9 323 | 8 174 | -12 | 2 | 2 | الألمانيون |
| Afrique | 18 526 | 15 569 | -16 | 4 211 | 3 686 | -12 | 4 | 4 | الإفريقيون |
| Royaume-Uni | 33 865 | 13 334 | -61 | 8 442 | 5 920 | -30 | 4 | 2 | الإنجليزيون |
| Hollande | 13 085 | 13 192 | 1 | 7 377 | 8 128 | 10 | 2 | 2 | الهولنديون |
| Résidents | 208 613 | 210 272 | 1 | 115 115 | 114 576 | 0 | 2 | 2 | المقيمين |
| Total | 734 123 | 666 179 | -9 | 343 858 | 317 160 | -8 | 2 | 2 | المجموع |

Source : Ministère du Tourisme

المصدر : وزارة السياحة

تطور عدد السياح حسب نوع الفنادق بالجهة 2009

EVOLUTION DU NOMBRE DE TOURISTES PAR CATEGORIE DES HÔTELS DANS LA REGION, 2009

Tableau 2 :

جدول 2 :

| Catégories | Nuitées | | القدوم إلى الفنادق المصنفة | | | معدل الإقامة | | الصف | |
|-----------------------------------|----------------|----------------|----------------------------------|----------------|----------------|-------------------------|-----------|-----------|-------------------|
| | الليالي | | Arrivées dans les hôtels classés | | | Taux d'occupation | | | |
| | 2008 | 2009 | Variation 2008/2009 (%) | 2008 | 2009 | Variation 2008/2009 (%) | 2008 | | 2009 |
| Hôtel 1* | 29 548 | 28 929 | -2 | 18 925 | 18 119 | -4 | 38 | 36 | نجمة واحدة |
| Hôtel 2* | 54 974 | 52 718 | -4 | 32 400 | 31 829 | -2 | 31 | 31 | 2 نجوم |
| Hôtel 3* | 183 434 | 169 543 | -8 | 88 874 | 80 674 | -9 | 49 | 50 | 3 نجوم |
| Hôtel 4* | 208 384 | 225 200 | 8 | 103 290 | 106 243 | 3 | 47 | 45 | 4 نجوم |
| Hôtel 5* | 222 089 | 147 874 | -33 | 82 512 | 61 632 | -25 | 71 | 67 | 5 نجوم |
| Résidences Touristiques | 10 328 | 12 783 | 24 | 4 336 | 4 759 | 10 | 53 | 66 | الإقامات السياحية |
| Villages de Vacances Touristiques | 7 451 | 9 588 | 29 | 5 548 | 5 683 | 2 | 10 | 12 | قرى الإصطياف |
| Maisons d'Hôtes | 13 124 | 13 945 | 6 | 5 031 | 4 887 | -3 | 65 | 73 | منازل الضيافة |
| Autres | 4 791 | 5 599 | 17 | 2 942 | 3 334 | 13 | | | أخر |
| Total | 734 123 | 666 179 | -9 | 343 858 | 317 160 | -8 | 50 | 47 | المجموع |

Source : Ministère du Tourisme

المصدر : وزارة السياحة

تطور عدد السياح حسب أشهر السنة بالجهة 2009

EVOLUTION DU NOMBRE DE TOURISTES PAR MOIS DANS LA REGION, 2009

Tableau 3 :

حدول 3 :

| Mois | Nombre de chambres opérationnelles | Nuitées | | | القدوم إلى الفنادق المصنفة | | | معدل الإقامة | |
|--------------|------------------------------------|----------------|----------------|-------------------------|----------------------------------|----------------|-------------------------|-------------------|-----------|
| | | الليالي | | Variation 2008/2009 (%) | Arrivées dans les hôtels classés | | Variation 2008/2009 (%) | Taux d'occupation | |
| | | 2008 | 2009 | | 2008 | 2009 | | 2008 | 2009 |
| Janvier | 2784 | 50 124 | 44 613 | -11 | 23 444 | 21 445 | -9 | 42 | 40 |
| Février | 2718 | 58 361 | 48 113 | -18 | 23 420 | 22 337 | -5 | 53 | 47 |
| Mars | 2754 | 64 625 | 56 816 | -12 | 31 545 | 28 921 | -8 | 48 | 47 |
| Avril | 2754 | 66 686 | 62 069 | -7 | 33 929 | 31 822 | -6 | 53 | 54 |
| Mai | 2754 | 65 666 | 67 228 | 2 | 32 297 | 31 826 | -1 | 54 | 55 |
| Juin | 3055 | 65 947 | 56 089 | -15 | 30 311 | 25 909 | -15 | 56 | 44 |
| Juillet | 2754 | 73 084 | 65 419 | -10 | 31 279 | 29 353 | -6 | 56 | 52 |
| Août | 2754 | 64 293 | 48 355 | -25 | 30 885 | 23 014 | -25 | 47 | 38 |
| Septembre | 2754 | 42 324 | 43 976 | 4 | 21 192 | 21 651 | 2 | 34 | 39 |
| Octobre | 2648 | 70 647 | 67 382 | -5 | 35 959 | 33 911 | -6 | 56 | 60 |
| Novembre | 2877 | 63 934 | 55 520 | -13 | 27 360 | 23 008 | -16 | 56 | 45 |
| Décembre | 2877 | 48 432 | 50 599 | 4 | 22 237 | 23 963 | 8 | 39 | 42 |
| Total | - | 734 123 | 666 179 | -9 | 343 858 | 317 160 | -8 | 50 | 47 |

Source : Ministère du Tourisme

المصدر : وزارة السياحة

تطور عدد السياح حسب الأسواق بالرباط 2009

EVOLUTION DU NOMBRE DE TOURISTES PAR MARCHE A RABAT, 2009

Tableau 4 :

حدول 4 :

| Nationalité | Nuitées | | | القدوم إلى الفنادق المصنفة | | | معدل مدة الإقامة | | الجنسية |
|----------------------|----------------|----------------|-------------------------|----------------------------------|----------------|-------------------------|-------------------------|----------|---------------------|
| | الليالي | | Variation 2008/2009 (%) | Arrivées dans les hôtels classés | | Variation 2008/2009 (%) | Durée Moyenne de Séjour | | |
| | 2008 | 2009 | | 2008 | 2009 | | 2008 | 2009 | |
| Non Résidents | 468 673 | 408 449 | -13 | 209 721 | 186 368 | -11 | 2 | 2 | غير المقيمين |
| France | 127 371 | 115 667 | -9 | 56 929 | 51 347 | -10 | 2 | 2 | الفرنسيون |
| Pays Arabes | 47 885 | 33 309 | -30 | 14 878 | 11 059 | -26 | 3 | 3 | العرب |
| Italie | 27 593 | 28 223 | 2 | 19 290 | 18 876 | -2 | 1 | 1 | الإيطاليون |
| Espagne | 29 648 | 27 388 | -8 | 17 269 | 16 004 | -7 | 2 | 2 | الإسبانيون |
| U.S.A | 29 879 | 22 318 | -25 | 9 652 | 8 176 | -15 | 3 | 3 | الأمريكيون (و م أ) |
| Afrique | 18 165 | 14 756 | -19 | 4 098 | 3 464 | -15 | 4 | 4 | الإفريقيون |
| Allemagne | 14 814 | 13 612 | -8 | 8 395 | 7 143 | -15 | 2 | 2 | الألمانيون |
| Hollande | 12 592 | 12 875 | 2 | 7 158 | 7 933 | 11 | 2 | 2 | الهولنديون |
| Royaume-Uni | 30 238 | 11 042 | -63 | 7 681 | 5 071 | -34 | 4 | 2 | الإنجليزيون |
| Résidents | 174 345 | 169 345 | -3 | 95 321 | 90 949 | -5 | 2 | 2 | المقيمين |
| Total | 643 018 | 577 794 | -10 | 305 042 | 277 317 | -9 | 2 | 2 | المجموع |

Source : Ministère du Tourisme

المصدر : وزارة السياحة

تطور عدد السياح حسب نوع الفنادق بالرباط 2009

EVOLUTION DU NOMBRE DE TOURISTES PAR CATEGORIE DES HÔTELS A RABAT, 2009

Tableau 5 :

جدول 5 :

| Catégories | Nuitées | | | القدوم إلى الفنادق المصنفة | | | معدل الإقامة | | الصف |
|----------------------------|----------------|----------------|-------------------------------|----------------------------------|----------------|-------------------------------|-------------------|-----------|-------------------|
| | الليالي | | Variation 2008/2009 (%) | Arrivées dans les hôtels classés | | Variation 2008/2009 (%) | Taux d'occupation | | |
| | 2008 | 2009 | | 2008 | 2009 | | 2008 | 2009 | |
| Hôtel 1* | 28 781 | 28 150 | -2 | 18 268 | 17 502 | -4 | 42 | 40 | نجمة واحدة |
| Hôtel 2* | 36 996 | 34 744 | -6 | 24 615 | 22 601 | -8 | 37 | 37 | 2 نجوم |
| Hôtel 3* | 162 027 | 166 484 | 3 | 79 962 | 78 146 | -2 | 52 | 55 | 3 نجوم |
| Hôtel 4* | 165 307 | 168 463 | 2 | 87 616 | 84 564 | -3 | 51 | 51 | 4 نجوم |
| Hôtel 5* | 222 089 | 147 874 | -33 | 82 512 | 61 632 | -25 | 71 | 67 | 5 نجوم |
| Résidences Touristiques | 10 328 | 12 783 | 24 | 4 336 | 4 759 | 10 | 53 | 66 | الإقامات السياحية |
| Maisons d'Hôtes | 12 699 | 13 697 | 8 | 4 791 | 4 779 | 0 | 74 | 85 | منازل الضيافة |
| Autres | 4 791 | 5 599 | 17 | 2 942 | 3 334 | 13 | | | أخر |
| Total | 643 018 | 577 794 | -10 | 305 042 | 277 317 | -9 | 56 | 55 | المجموع |

Source : Ministère du Tourisme

المصدر : وزارة السياحة

تطور عدد السياح حسب أشهر السنة بالرباط 2009

EVOLUTION DU NOMBRE DE TOURISTES PAR MOIS A RABAT, 2009

Tableau 6 :

جدول 6 :

| Mois | Nombre de chambres opérationnelles | Nuitées | | | القدوم إلى الفنادق المصنفة | | | معدل الإقامة | |
|--------------|------------------------------------------|----------------|----------------|-------------------------------|----------------------------------|----------------|-------------------------------|-------------------|-----------|
| | | الليالي | | Variation 2008/2009 (%) | Arrivées dans les hôtels classés | | Variation 2008/2009 (%) | Taux d'occupation | |
| | | 2008 | 2009 | | 2008 | 2009 | | 2008 | 2009 |
| Janvier | 2104 | 44 902 | 39 388 | -12 | 20 799 | 19 007 | -9 | 48 | 47 |
| Février | 2038 | 52 382 | 42 701 | -18 | 20 966 | 19 789 | -6 | 61 | 56 |
| Mars | 2074 | 57 484 | 51 358 | -11 | 28 250 | 25 968 | -8 | 54 | 57 |
| Avril | 2074 | 57 918 | 54 301 | -6 | 30 113 | 28 262 | -6 | 59 | 64 |
| Mai | 2074 | 58 237 | 57 220 | -2 | 28 748 | 27 538 | -4 | 61 | 63 |
| Juin | 2343 | 58 235 | 47 743 | -18 | 26 628 | 22 297 | -16 | 63 | 50 |
| Juillet | 2074 | 58 813 | 53 810 | -9 | 26 751 | 24 615 | -8 | 59 | 59 |
| Août | 2074 | 50 493 | 39 292 | -22 | 26 060 | 19 671 | -25 | 48 | 43 |
| Septembre | 2074 | 38 933 | 39 950 | 3 | 19 925 | 19 602 | -2 | 40 | 48 |
| Octobre | 1968 | 64 281 | 58 631 | -9 | 32 662 | 29 839 | -9 | 67 | 71 |
| Novembre | 2197 | 57 449 | 48 097 | -16 | 24 183 | 19 730 | -18 | 65 | 53 |
| Décembre | 2197 | 43 891 | 45 303 | 3 | 19 957 | 20 999 | 5 | 45 | 50 |
| Total | - | 643 018 | 577 794 | -10 | 305 042 | 277 317 | -9 | 56 | 55 |

Source : Ministère du Tourisme

المصدر : وزارة السياحة

تطور عدد السياح حسب الأسواق بسلا 2009

EVOLUTION DU NOMBRE DE TOURISTES PAR MARCHÉ A SALE, 2009

Tableau 7 :

حدول 7 :

| Nationalité | Nuitées | | القدوم إلى الفنادق المصنفة | | | معدل مدة الإقامة | | الجنسية | |
|----------------------|---------------|---------------|----------------------------------|--------------|--------------|-------------------------|----------|----------|--------------|
| | الليالي | | Arrivées dans les hôtels classés | | | Durée Moyenne de Séjour | | | |
| | 2008 | 2009 | Variation 2008/2009 (%) | 2008 | 2009 | Variation 2008/2009 (%) | 2008 | | 2009 |
| Non Résidents | 13 486 | 8 515 | -37 | 4 722 | 3 162 | -33 | 3 | 3 | غير المقيمين |
| France | 3 687 | 3 771 | 2 | 1 372 | 1 455 | 6 | 3 | 3 | الفرنسيون |
| Espagne | 1 404 | 767 | -45 | 533 | 319 | -40 | 3 | 2 | الإسبانيون |
| Pays Arabes | 1 070 | 663 | -38 | 247 | 197 | -20 | 4 | 3 | العرب |
| Royaume-Uni | 1 646 | 458 | -72 | 251 | 136 | -46 | 7 | 3 | الإنجليزيون |
| Allemagne | 779 | 447 | -43 | 278 | 213 | -23 | 3 | 2 | الألمانيون |
| Italie | 740 | 445 | -40 | 297 | 194 | -35 | 2 | 2 | الإيطاليون |
| Belgique | 299 | 271 | -9 | 58 | 91 | 57 | 5 | 3 | البلجيكيون |
| Portugal | 161 | 123 | -24 | 67 | 49 | -27 | 2 | 3 | البرتغاليون |
| Pays-bas | 76 | 107 | 41 | 31 | 58 | 87 | 2 | 2 | الهولنديون |
| Résidents | 6 557 | 6 203 | -5 | 3 611 | 3 250 | -10 | 2 | 2 | المقيمين |
| Total | 20 043 | 14 718 | -27 | 8 333 | 6 412 | -23 | 2 | 2 | المجموع |

Source : Ministère du Tourisme

المصدر : وزارة السياحة

تطور عدد السياح حسب نوع الفنادق بسلا 2009

EVOLUTION DU NOMBRE DE TOURISTES PAR CATEGORIE DES HÔTELS A SALE, 2009

Tableau 8 :

حدول 8 :

| Catégories | Nuitées | | القدوم إلى الفنادق المصنفة | | | معدل الإقامة | | الصف | |
|--------------|---------------|---------------|----------------------------------|--------------|--------------|-------------------------|-----------|-----------|---------|
| | الليالي | | Arrivées dans les hôtels classés | | | Taux d'occupation | | | |
| | 2008 | 2009 | Variation 2008/2009 (%) | 2008 | 2009 | Variation 2008/2009 (%) | 2008 | | 2009 |
| Hôtel 4* | 20 043 | 14 718 | -27 | 8 333 | 6 412 | -23 | 61 | 44 | 4 نجوم |
| Total | 20 043 | 14 718 | -27 | 8 333 | 6 412 | -23 | 61 | 44 | المجموع |

Source : Ministère du Tourisme

المصدر : وزارة السياحة

تطور عدد السياح حسب أشهر السنة بسلا 2009

EVOLUTION DU NOMBRE DE TOURISTES PAR MOIS A SALE, 2009

Tableau 9 :

حدول 9 :

| Mois | Nombre de chambres opérationnelles | Nuitées | | القدوم إلى الفنادق المصنفة | | | معدل الإقامة | | |
|--------------|------------------------------------|---------------|---------------|----------------------------------|--------------|--------------|-------------------------|-----------|-----------|
| | | الليالي | | Arrivées dans les hôtels classés | | | Taux d'occupation | | |
| | | 2008 | 2009 | Variation 2008/2009 (%) | 2008 | 2009 | Variation 2008/2009 (%) | 2008 | 2009 |
| Janvier | 62 | 1 206 | 883 | -27 | 615 | 459 | -25 | 45 | 34 |
| Février | 62 | 1 795 | 804 | -55 | 637 | 386 | -39 | 77 | 34 |
| Mars | 62 | 1 884 | 451 | -76 | 775 | 308 | -60 | 70 | 13 |
| Avril | 62 | 1 943 | 1 183 | -39 | 898 | 556 | -38 | 70 | 44 |
| Mai | 62 | 1 495 | 1 629 | 9 | 727 | 664 | -9 | 57 | 58 |
| Juin | 62 | 1 619 | 1 488 | -8 | 670 | 688 | 3 | 62 | 54 |
| Juillet | 62 | 2 132 | 1 958 | -8 | 834 | 774 | -7 | 77 | 63 |
| Août | 62 | 2 356 | 1 588 | -33 | 814 | 612 | -25 | 66 | 41 |
| Septembre | 62 | 945 | 689 | -27 | 402 | 342 | -15 | 38 | 27 |
| Octobre | 62 | 1 754 | 1 528 | -13 | 761 | 627 | -18 | 65 | 60 |
| Novembre | 62 | 1 761 | 1 380 | -22 | 628 | 498 | -21 | 72 | 58 |
| Décembre | 62 | 1 153 | 1 137 | -1 | 572 | 498 | -13 | 41 | 44 |
| Total | - | 20 043 | 14 718 | -27 | 8 333 | 6 412 | -23 | 61 | 44 |

Source : Ministère du Tourisme

المصدر : وزارة السياحة

تطور عدد السياح حسب الأسواق بالصخيرات-تمارة 2009

EVOLUTION DU NOMBRE DE TOURISTES PAR MARCHE A SKHIRAT-TEMARA, 2009

Tableau 10 :

حدول 10 :

| Nationalité | Nuitées | | القدوم إلى الفنادق المصنفة | | | معدل مدة الإقامة | | الجنسية | |
|----------------------|---------------|---------------|----------------------------------|---------------|---------------|-------------------------|----------|----------|-------------------|
| | الليالي | | Arrivées dans les hôtels classés | | | Durée Moyenne de Séjour | | | |
| | 2008 | 2009 | Variation 2008/2009 (%) | 2008 | 2009 | Variation 2008/2009 (%) | 2008 | | 2009 |
| Non Résidents | 40 753 | 37 284 | -9 | 12 610 | 11 962 | -5 | 3 | 3 | غير المقيمين |
| France | 11 945 | 10 726 | -10 | 3 822 | 3 847 | 1 | 3 | 3 | الفرنسيون |
| Pays Arabes | 6 995 | 5 674 | -19 | 1 967 | 1 722 | -12 | 4 | 3 | العرب |
| Italie | 2 998 | 2 241 | -25 | 602 | 586 | -3 | 5 | 4 | الإيطاليون |
| Allemagne | 1 755 | 2 115 | 21 | 552 | 786 | 42 | 3 | 3 | الألمانيون |
| U.S.A | 1 683 | 1 993 | 18 | 405 | 452 | 12 | 4 | 4 | الأمريكيون (وم أ) |
| Royaume-Uni | 1 852 | 1 789 | -3 | 412 | 680 | 65 | 4 | 3 | الإنجليزيون |
| Espagne | 1 797 | 1 315 | -27 | 698 | 570 | -18 | 3 | 2 | الإسبانيون |
| Portugal | 1 214 | 886 | -27 | 342 | 291 | -15 | 4 | 3 | البرتغاليون |
| Afrique | 236 | 754 | 219 | 81 | 186 | 130 | 3 | 4 | الإفريقيون |
| Résidents | 20 685 | 24 545 | 19 | 11 592 | 13 758 | 19 | 2 | 2 | المقيمين |
| Total | 61 438 | 61 829 | 1 | 24 202 | 25 720 | 6 | 3 | 2 | المجموع |

Source : Ministère du Tourisme

المصدر : وزارة السياحة

تطور عدد السياح حسب نوع الفنادق بالصخيرات-تمارة 2009

EVOLUTION DU NOMBRE DE TOURISTES PAR CATEGORIE DES HÔTELS A SKHIRAT-TEMARA, 2009

Tableau 11 :

جدول 11 :

| Catégories | Nuitées | | | القدوم إلى الفنادق المصنفة | | | معدل الإقامة | | الصف |
|-----------------------------------|---------------|---------------|-------------------------|----------------------------------|---------------|-------------------------|-------------------|-----------|-------------------|
| | الليالي | | | Arrivées dans les hôtels classés | | | Taux d'occupation | | |
| | 2008 | 2009 | Variation 2008/2009 (%) | 2008 | 2009 | Variation 2008/2009 (%) | 2008 | 2009 | |
| Hôtel 2* | 15 011 | 14 474 | -4 | 6 111 | 7 307 | 20 | 32 | 29 | 2 نجوم |
| Hôtel 3* | 17 682 | | | 6 198 | | | 66 | - | 3 نجوم |
| Hôtel 4* | 23 034 | 42 019 | 82 | 7 341 | 15 267 | 108 | 29 | 28 | 4 نجوم |
| Résidences Touristiques | | | | | | | - | - | الإقامات السياحية |
| Villages de Vacances Touristiques | 5 286 | 5 088 | -4 | 4 312 | 3 038 | -30 | 9 | 8 | قرى الإصطياف |
| Maisons d'Hôtes | 425 | 248 | -42 | 240 | 108 | -55 | 14 | 8 | منازل الضيافة |
| Total | 61 438 | 61 829 | 1 | 24 202 | 25 720 | 6 | 28 | 23 | المجموع |

Source : Ministère du Tourisme

المصدر : وزارة السياحة

تطور عدد السياح حسب أشهر السنة بالصخيرات-تمارة 2009

EVOLUTION DU NOMBRE DE TOURISTES PAR MOIS A SKHIRAT-TEMARA, 2009

Tableau 12 :

جدول 12 :

| Mois | Nombre de chambres opérationnelles | Nuitées | | | القدوم إلى الفنادق المصنفة | | | معدل الإقامة | |
|--------------|------------------------------------|---------------|---------------|-------------------------|----------------------------------|---------------|-------------------------|-------------------|-----------|
| | | الليالي | | | Arrivées dans les hôtels classés | | | Taux d'occupation | |
| | | 2008 | 2009 | Variation 2008/2009 (%) | 2008 | 2009 | Variation 2008/2009 (%) | 2008 | 2009 |
| Janvier | 440 | 3 453 | 3 704 | 7 | 1 647 | 1 468 | -11 | 19 | 22 |
| Février | 440 | 3 805 | 3 939 | 4 | 1 509 | 1 638 | 9 | 25 | 25 |
| Mars | 440 | 4 275 | 3 965 | -7 | 1 868 | 1 998 | 7 | 26 | 20 |
| Avril | 440 | 5 558 | 4 474 | -20 | 2 258 | 1 856 | -18 | 32 | 23 |
| Mai | 440 | 5 420 | 6 846 | 26 | 2 412 | 2 879 | 19 | 33 | 29 |
| Juin | 472 | 5 131 | 6 093 | 19 | 2 492 | 2 562 | 3 | 30 | 25 |
| Juillet | 440 | 11 067 | 8 618 | -22 | 2 981 | 3 141 | 5 | 55 | 30 |
| Août | 440 | 10 230 | 6 742 | -34 | 3 191 | 2 156 | -32 | 50 | 26 |
| Septembre | 440 | 1 974 | 2 768 | 40 | 564 | 1 329 | 136 | 11 | 13 |
| Octobre | 440 | 3 987 | 6 305 | 58 | 2 139 | 2 755 | 29 | 20 | 29 |
| Novembre | 440 | 3 914 | 5 065 | 29 | 1 967 | 2 179 | 11 | 25 | 19 |
| Décembre | 440 | 2 624 | 3 310 | 26 | 1 174 | 1 759 | 50 | 16 | 15 |
| Total | - | 61 438 | 61 829 | 1 | 24 202 | 25 720 | 6 | 28 | 23 |

Source : Ministère du Tourisme

المصدر : وزارة السياحة

تطور عدد السياح حسب الأسواق بالخميسات 2009

EVOLUTION DU NOMBRE DE TOURISTES PAR MARCHÉ A KHEMISSSET, 2009

Tableau 13 :

: 13 جدول

| Nationalité | Nuitées | | | القدوم إلى الفنادق المصنفة | | | معدل مدة الإقامة | | الجنسية |
|----------------------|--------------|---------------|-------------------------|----------------------------------|--------------|-------------------------|-------------------------|----------|---------------------------|
| | الليالي | | | Arrivées dans les hôtels classés | | | Durée Moyenne de Séjour | | |
| | 2008 | 2009 | Variation 2008/2009 (%) | 2008 | 2009 | Variation 2008/2009 (%) | 2008 | 2009 | |
| Non Résidents | 2 598 | 1 659 | -36 | 1 690 | 1 092 | -35 | 2 | 2 | غير المقيمين |
| France | 1 071 | 614 | -43 | 725 | 385 | -47 | 1 | 2 | الفرنسيون |
| Italie | 208 | 220 | 6 | 78 | 94 | 21 | 3 | 2 | الإيطاليون |
| M.R.E | 256 | 165 | -36 | 208 | 121 | -42 | 1 | 1 | المغاربة المقيمين بالخارج |
| Espagne | 218 | 143 | -34 | 129 | 108 | -16 | 2 | 1 | الإسبانيون |
| Belgique | 74 | 83 | 12 | 46 | 52 | 13 | 2 | 2 | البلجيكيون |
| Pays Arabes | 90 | 61 | -32 | 57 | 52 | -9 | 2 | 1 | العرب |
| Royaume-Uni | 129 | 45 | -65 | 98 | 33 | -66 | 1 | 1 | الإنجليزيون |
| U.S.A | 18 | 43 | 139 | 15 | 24 | 60 | 1 | 2 | الأمريكيون (وم أ) |
| Allemagne | 128 | 37 | -71 | 98 | 32 | -67 | 1 | 1 | الألمانيون |
| Résidents | 7 026 | 10 179 | 45 | 4 591 | 6 619 | 44 | 2 | 2 | المقيمين |
| Total | 9 624 | 11 838 | 23 | 6 281 | 7 711 | 23 | 2 | 2 | المجموع |

Source : Ministère du Tourisme

المصدر : وزارة السياحة

تطور عدد السياح حسب نوع الفنادق بالخميسات 2009

EVOLUTION DU NOMBRE DE TOURISTES PAR CATEGORIE DES HÔTELS A KHEMISSSET, 2009

Tableau 14 :

: 14 جدول

| Catégories | Nuitées | | | القدوم إلى الفنادق المصنفة | | | معدل الإقامة | | الصف |
|-----------------------------------|--------------|---------------|-------------------------|----------------------------------|--------------|-------------------------|-------------------|-----------|--------------|
| | الليالي | | | Arrivées dans les hôtels classés | | | Taux d'occupation | | |
| | 2008 | 2009 | Variation 2008/2009 (%) | 2008 | 2009 | Variation 2008/2009 (%) | 2008 | 2009 | |
| Hôtel 1* | 767 | 779 | 2 | 657 | 617 | -6 | 9 | 9 | 1 نجوم |
| Hôtel 2* | 2 967 | 3 500 | 18 | 1 674 | 1 921 | 15 | 9 | 11 | 2 نجوم |
| Hôtel 3* | 3 725 | 3 059 | -18 | 2 714 | 2 528 | -7 | 10 | 8 | 3 نجوم |
| Hôtel 4* | | | | | | | - | - | 4 نجوم |
| Villages de Vacances Touristiques | 2 165 | 4 500 | 108 | 1 236 | 2 645 | 114 | 16 | 20 | قرى الإصطياف |
| Total | 9 624 | 11 838 | 23 | 6 281 | 7 711 | 23 | 10 | 12 | المجموع |

Source : Ministère du Tourisme

المصدر : وزارة السياحة

تطور عدد السياح حسب أشهر السنة بالخميسات 2009

EVOLUTION DU NOMBRE DE TOURISTES PAR MOIS A KHEMISSSET, 2009

Tableau 15 :

جدول 15 :

| Mois | Nombre de chambres opérationnelles | Nuitées | | | القدوم إلى الفنادق المصنفة | | | معدل الإقامة | |
|--------------|------------------------------------|--------------|---------------|-------------------------|----------------------------------|--------------|-------------------|--------------|-----------|
| | | اليومي | | Variation 2008/2009 (%) | Arrivées dans les hôtels classés | | Taux d'occupation | | |
| | | 2008 | 2009 | | 2008 | 2009 | 2008 | 2009 | |
| Janvier | 178 | 563 | 638 | 13 | 383 | 511 | 33 | 10 | 8 |
| Février | 178 | 379 | 669 | 77 | 308 | 524 | 70 | 6 | 9 |
| Mars | 178 | 982 | 1 042 | 6 | 652 | 647 | -1 | 13 | 10 |
| Avril | 178 | 1 267 | 2 111 | 67 | 660 | 1 148 | 74 | 18 | 23 |
| Mai | 178 | 514 | 1 533 | 198 | 410 | 745 | 82 | 8 | 20 |
| Juin | 178 | 962 | 765 | -20 | 521 | 362 | -31 | 12 | 11 |
| Juillet | 178 | 1 072 | 1 033 | -4 | 713 | 823 | 15 | 11 | 13 |
| Août | 178 | 1 214 | 733 | -40 | 820 | 575 | -30 | 12 | 10 |
| Septembre | 178 | 472 | 569 | 21 | 301 | 378 | 26 | 5 | 7 |
| Octobre | 178 | 625 | 918 | 47 | 397 | 690 | 74 | 8 | 11 |
| Novembre | 178 | 810 | 978 | 21 | 582 | 601 | 3 | 11 | 11 |
| Décembre | 178 | 764 | 849 | 11 | 534 | 707 | 32 | 9 | 9 |
| Total | - | 9 624 | 11 838 | 23 | 6 281 | 7 711 | 23 | 10 | 12 |

Source : Ministère du Tourisme

المصدر : وزارة السياحة

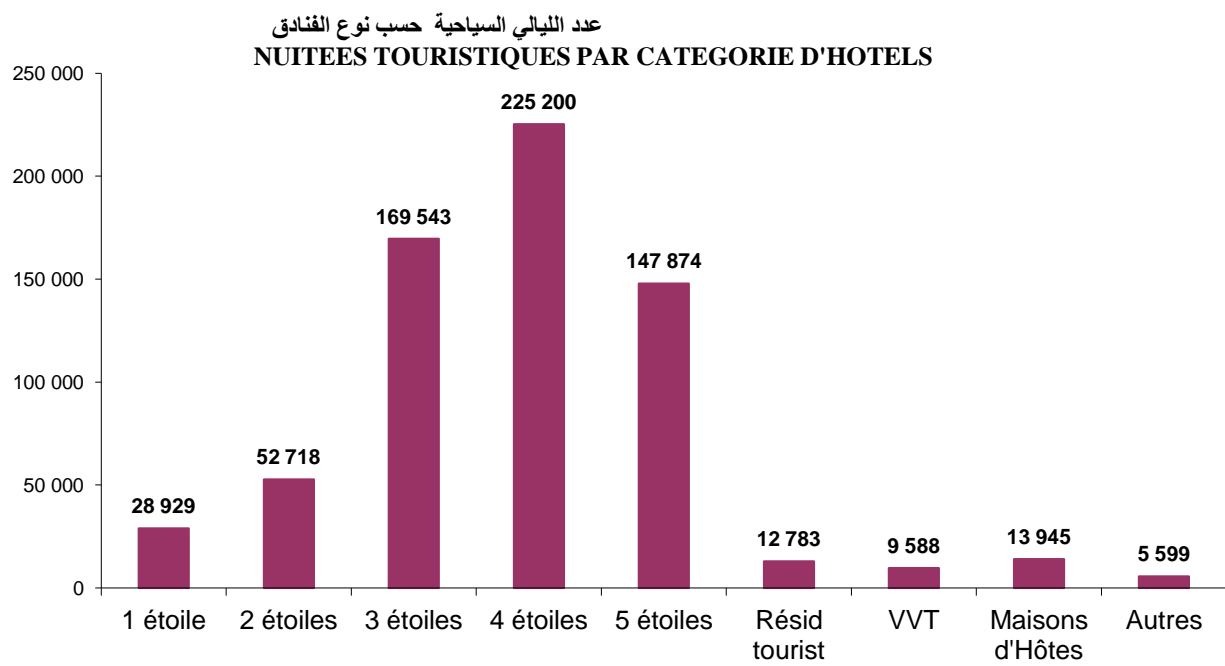

التعليم و تكوين الأطر

Enseignement et Formation des cadres

التعليم و تكوين الأطر

ENSEIGNEMENT ET FORMATION DES CADRES

LISTE DES TABLEAUX :

لائحة الجداول

1- ENSEIGNEMENT PRESCOLAIRE

1- التعليم الأولي

| | |
|-------------|--------------------------------------------------------------------------------------------------------|
| جدول 1 : | الإحصائيات العامة للتعليم الأولي العصري حسب العمالة أو الإقليم |
| Tableau 1 : | STATISTIQUES GENERALES SUR L'ENSEIGNEMENT PRESCOLAIRE MODERNE PAR MILIEU ET PAR PREFECTURE OU PROVINCE |
| جدول 2 : | الأطفال المسجلون بالتعليم الأولي العصري حسب السن و العمالة أو الإقليم |
| Tableau 2 : | LES ENFANTS DE L'ENSEIGNEMENT PRESCOLAIRE MODERNE SELON L'AGE ET PAR PREFECTURE OU PROVINCE |

2- ENSEIGNEMENT PRIMAIRE

2- التعليم الابتدائي

2 ENSEIGNEMENT PRIMAIRE PUBLIC

2 التعليم الإبتدائي العمومي

| | |
|-------------|--------------------------------------------------------------------------------------------|
| جدول 3 : | عدد المؤسسات حسب الوسط و العمالة أو الإقليم، |
| Tableau 3 : | NOMBRE D'ETABLISSEMENTS PAR MILIEU ET PAR PREFECTURE OU PROVINCE |
| جدول 4 : | عدد الحجرات حسب الوسط و العمالة أو الإقليم، |
| Tableau 4 : | SALLES DE COURS PAR MILIEU ET PAR PREFECTURE OU PROVINCE |
| جدول 5 : | الأقسام حسب الوسط و العمالة أو الإقليم، |
| Tableau 5 : | CLASSES PAR NIVEAU, MILIEU ET PAR PREFECTURE OU PROVINCE |
| جدول 6 : | التلاميذ حسب الوسط، الجنس و العمالة أو الإقليم، |
| Tableau 6 : | ELEVES SELON LE MILIEU, LE SEXE, ET PAR PREFECTURE OU PROVINCE |
| جدول 7 : | المسجلون الجدد بالسنة الأولى حسب الجنس ، الوسط و العمالة أو الإقليم، |
| Tableau 7 : | NOUVEAUX INSCRITS EN PREMIERE ANNEE SELON LE SEXE, LE MILIEU ET PAR PREFECTURE OU PROVINCE |

جدول 8 : توزيع التلاميذ الذين يقل عمرهم عن 6 سنوات حسب الجنس ، الوسط و العمالة أو الإقليم،

Tableau 8 :

REPARTITIONS DES ELEVES AGES DE MOINS DE 6 ANS SELON LE SEXE, LE MILIEU, ET PAR PREFECTURE OU PROVINCE

جدول 9 : توزيع مجموع التلاميذ الذين يتراوح عمرهم بين 6 و 12 سنة حسب الجنس ، الوسط و العمالة أو الإقليم،

Tableau 9 :

REPARTITIONS DES ELEVES AGES ENTRE 6 ET 12 ANS SELON LE SEXE, LE MILIEU, ET PAR PREFECTURE OU PROVINCE

جدول 10 : توزيع مجموع التلاميذ الذين يتجاوز عمرهم 12 سنة حسب الجنس ، الوسط و العمالة أو الإقليم،

Tableau 10 :

REPARTITIONS DES ELEVES AYANT PLUS DE 12 ANS SELON LE SEXE, LE MILIEU, ET PAR PREFECTURE OU PROVINCE

جدول 11 : هيئة التدريس حسب الوسط و العمالة أو الإقليم ،

Tableau 11 :

PERSONNEL ENSEIGNANT PAR MILIEU ET PAR PREFECTURE OU PROVINCE

جدول 12 : هيئة الإدارة حسب الوسط و العمالة أو الإقليم ،

Tableau 12 :

PERSONNEL ADMINISTRATIF PAR MILIEU ET PAR PREFECTURE OU PROVINCE

جدول 13 : هيئة الخدمات حسب الوسط و العمالة أو الإقليم

Tableau 13:

PERSONNEL DE SERVICE PAR MILIEU ET PAR PREFECTURE OU PROVINCE

جدول 14 : المستفيدين من المطاعم المدرسية حسب الجنس ، الوسط و العمالة أو الإقليم

Tableau 14 :

BENEFICIAIRES DES CANTINES SELON LE SEXE, LE MILIEU ET PAR PREFECTURE OU PROVINCE

3- ENSEIGNEMENT SECONDAIRE COLLEGIAL

3- التعليم الثانوي الإعدادي

3 ENSEIGNEMENT SECONDAIRE COLLEGIAL PUBLIC

3 التعليم الثانوي الإعدادي العمومي

جدول 15 : عدد المؤسسات حسب الوسط و العمالة أو الإقليم

Tableau 15:

ETABLISSEMENTS PAR MILIEU ET PAR PREFECTURE OU PROVINCE

جدول 16 : عدد الحجرات حسب الوسط و العمالة أو الإقليم

Tableau 16 :

NOMBRE DE LOCAUX PAR MILIEU ET PAR PREFECTURE OU PROVINCE

جدول 17 : عدد أقسام السنة الأولى حسب الوسط و العمالة أو الإقليم

Tableau 17: NOMBRE DE CLASSES DE LA 1ERE ANNEE PAR MILIEU ET PAR PREFECTURE OU PROVINCE

جدول 18 : عدد أقسام السنة الثانية حسب الوسط و العمالة أو الإقليم

Tableau 18: NOMBRE DE CLASSES DE LA 2EME ANNEE PAR MILIEU ET PAR PREFECTURE OU PROVINCE

جدول 19 : عدد أقسام السنة الثالثة حسب الوسط و العمالة أو الإقليم

Tableau 19 : NOMBRE DE CLASSES DE LA 3EME ANNEE PAR MILIEU ET PAR PREFECTURE OU PROVINCE

جدول 20 : توزيع التلاميذ الجدد و المكررون حسب الجنس و العمالة أو الإقليم

Tableau 20: REPARTITION DES ELEVES NOUVEAUX ET REDOUBLANTS PAR SEXE ET PREFECTURE OU PROVINCE

جدول 21 : توزيع التلاميذ الجدد و المكررون بالوسط الحضري حسب الجنس و العمالة أو الإقليم

Tableau 21: REPARTITION DES ELEVES NOUVEAUX ET REDOUBLANTS EN MILIEU URBAIN PAR SEXE ET PREFECTURE OU PROVINCE

جدول 22 : توزيع التلاميذ الجدد و المكررون بالوسط القروي حسب الجنس و العمالة أو الإقليم

Tableau 22 : REPARTITION DES ELEVES NOUVEAUX ET REDOUBLANTS EN MILIEU RURAL PAR SEXE ET PREFECTURE OU PROVINCE

جدول 23 : هيئة التدريس حسب الوسط و العمالة أو الإقليم

Tableau 23 : PERSONNEL ENSEIGNANT PAR MILIEU ET PAR PREFECTURE OU PROVINCE

جدول 24 : هيئة الإدارة حسب الوسط و العمالة أو الإقليم

Tableau 24 : PERSONNEL ADMINISTRATIF PAR MILIEU ET PAR PREFECTURE OU PROVINCE

جدول 25 : هيئة الخدمات حسب الوسط و العمالة أو الإقليم

Tableau 25 : PERSONNEL DE SERVICE PAR MILIEU ET PAR PREFECTURE OU PROVINCE

جدول 26 : عدد المؤسسات حسب الوسط و العمالة أو الإقليم

Tableau 26 : ETABLISSEMENTS PAR MILIEU ET PAR PREFECTURE OU PROVINCE

جدول 27 : عدد الحجرات حسب الوسط و العمالة أو الإقليم

Tableau 27 : NOMBRE DE LOCAUX PAR MILIEU ET PAR PREFECTURE OU PROVINCE

جدول 28 : عدد أقسام الجدد المشترك حسب الوسط و العمالة أو الإقليم

Tableau 28 : NOMBRE DE CLASSES DU TRONC COMMUN PAR MILIEU ET PAR PREFECTURE OU PROVINCE

جدول 29 : عدد أقسام السنة الأولى باك حسب الوسط و العمالة أو الإقليم

Tableau 29 : NOMBRE DE CLASSES DE LA 1ERE ANNEE BAC PAR MILIEU ET PAR PREFECTURE OU PROVINCE,

جدول 30 : عدد أقسام السنة الثانية باك حسب الوسط و العمالة أو الإقليم

Tableau 30 : NOMBRE DE CLASSES DE LA 2EME ANNEE BAC PAR MILIEU ET PAR PREFECTURE OU PROVINCE

جدول 31 : توزيع التلاميذ الجدد و المكررون حسب الجنس و العمالة أو الإقليم

Tableau 31 : REPARTITION DES ELEVES NOUVEAUX ET REDOUBLANTS PAR SEXE ET PREFECTURE OU PROVINCE

جدول 32 : توزيع التلاميذ الجدد و المكررون بالوسط الحضري حسب الجنس و العمالة أو الإقليم

Tableau 32 : REPARTITION DES ELEVES NOUVEAUX ET REDOUBLANTS EN MILIEU URBAIN PAR SEXE ET PREFECTURE OU PROVINCE

جدول 33 : توزيع التلاميذ الجدد و المكررون بالوسط القروي حسب الجنس و العمالة أو الإقليم

Tableau 33 : REPARTITION DES ELEVES NOUVEAUX ET REDOUBLANTS EN MILIEU RURAL PAR SEXE ET PREFECTURE OU PROVINCE

جدول 34 : هيئة التدريس حسب الوسط و العمالة أو الإقليم

Tableau 34 : PERSONNEL ENSEIGNANT PAR MILIEU ET PAR PREFECTURE OU PROVINCE

جدول 35 : هيئة الإدارة حسب الوسط و العمالة أو الإقليم

Tableau 35 : PERSONNEL ADMINISTRATIF PAR MILIEU ET PAR PREFECTURE OU PROVINCE

جدول 36 : هيئة الخدمات حسب الوسط و العمالة أو الإقليم

Tableau 36 : PERSONNEL DE SERVICE PAR MILIEU ET PAR PREFECTURE OU PROVINCE

5. FORMATION DES CADRES

5 - تكوين الأطر

5-1 FORMATION DANS LE CENTRE PEDAGOGIQUE REGIONAL

1-5: التكوين بالمركز التربوي الجهوي بالرباط

جدول 37 : المتدربون حسب المستوى و الجنس

Tableau 37: STAGIAIRES PAR NIVEAU ET SEXE

جدول 38 : هيئة التدريس وموظفو الإدارة بالمركز التربوي الجهوي بالرباط

Tableau 38: PERSONNEL ENSEIGNANT ET ADMINISTRATIF AU CENTRE PEDAGOGIQUE REGIONAL DE RABAT

2-5 تكوين المعلمين

5-2 FORMATION DES INSTITUTEURS

جدول 39 : الطلبة الأساتذة حسب المستوى و الجنس

Tableau 39: ELEVES MAITRES SELON LE SEXE ET LE NIVEAU

جدول 40 : هيئة التدريس حسب مراكز تكوين المعلمين

Tableau 40: PERSONNEL ENSEIGNANT PAR CENTRE DE FORMATION DES INSTITUTEURS

3-5 تكوين أساتذة السلك الثاني

5-3 FORMATION DES PROFESSEURS DU 2EME CYCLE

جدول 41 : المتدربون حسب السلك، التخصص و الجنس

Tableau 41: STAGIAIRES SELON LE CYCLE, LA SPECIALITE ET LE SEXE

جدول 42 : المتخرجون حسب السلك، التخصص و الجنس

Tableau 42 : LAUREATS SELON LE CYCLE, LA SPECIALITE ET LE SEXE

6- ENSEIGNEMENT SUPERIEUR

6- التعليم العالي

جدول 43 : المسجلون بالمعاهد العليا

Tableau 43: INSCRITS DANS LES INSTITUTS SUPERIEURS

جدول 44 : عدد الطلبة حسب الجامعات (السلك الأول والثاني)

Tableau 44: NOMBRE D'ETUDIANTS SELON LES UNIVERSITES (1er et 2ème CYCLE)

جدول 45 : القاطنون حسب الأحياء الجامعية

Tableau 45: RESIDENTS SELON LES CITES UNIVERSITAIRES

جدول 46 : الوجبات المقدمة بالمطاعم الجامعية

Tableau 46: REPAS SERVIS DANS LES RESTAURANTS UNIVERSITAIRES

جدول 47 : هيئة التدريس المداومة حسب الجامعة

Tableau 47: PERSONNEL ENSEIGNANT PERMANENT SELON LES UNIVERSITES

1- ENSEIGNEMENT PRESCOLAIRE**1- التعليم الأولي**

| الإحصائيات العامة للتعليم الأولي العصري حسب العمالة أو الإقليم 2009-2010 | | | | | | |
|-------------------------------------------------------------------------------------------------------------------|--|--|--|--|--|----------|
| STATISTIQUES GENERALES SUR L'ENSEIGNEMENT PRESCOLAIRE MODERNE PAR MILIEU ET PAR PREFECTURE OU PROVINCE, 2009-2010 | | | | | | |
| Tableau 1: | | | | | | جدول 1 : |

| Prefecture/Province | القاعات Salles | الأقسام Classes | التلاميذ Elèves | | الموظفون Personnel encadrant | | العمالة/الإقليم |
|---------------------|-------------------|--------------------|--------------------|---------------------------|---------------------------------|---------------------------|-----------------|
| | | | المجموع Total | منه الإناث Dont Filles | المجموع Total | منه الإناث Dont Femmes | |
| Rabat | ... | ... | ... | ... | ... | ... | الرباط |
| Salé | ... | ... | ... | ... | ... | ... | سلا |
| Skhirat-Témara | ... | ... | ... | ... | ... | ... | الصخيرات-تمارة |
| Khémisset | ... | ... | ... | ... | ... | ... | الخميسات |
| Total | | | | | | | المجموع |

Source : Académie Régionale d'Education et de Formation

المصدر : الأكاديمية الجهوية للتربية و التكوين

| الأطفال المسجلون بالتعليم الأولي العصري حسب السن و العمالة أو الإقليم 2009-2010 | | | | | |
|--------------------------------------------------------------------------------------------------------|--|--|--|--|----------|
| LES ENFANTS DE L'ENSEIGNEMENT PRESCOLAIRE MODERNE SELON L'AGE ET PAR PREFECTURE OU PROVINCE, 2009-2010 | | | | | |
| Tableau 2: | | | | | جدول 2 : |

| Prefecture/Province | أقل من 3 سنوات | سن 4 سنوات | سن 5 سنوات | سن 6 سنوات | المجموع | العمالة/الإقليم |
|---------------------|----------------|------------|------------|------------|---------|-----------------|
| | moins de 3 ans | 4 ans | 5 ans | 6 ans | Total | |
| Rabat | ... | ... | ... | ... | ... | الرباط |
| Salé | ... | ... | ... | ... | ... | سلا |
| Skhirat-Témara | ... | ... | ... | ... | ... | الصخيرات-تمارة |
| Khémisset | ... | ... | ... | ... | ... | الخميسات |
| Total | | | | | | المجموع |

Source : Académie Régionale d'Education et de Formation

المصدر : الأكاديمية الجهوية للتربية و التكوين

2-ENSEIGNEMENT PRIMAIRE PUBLIC

2-التعليم الابتدائي العمومي

عدد المؤسسات حسب الوسط و العمالة أو الإقليم، 2010-2009
NOMBRE D'ETABLISSEMENTS PAR MILIEU ET PAR PREFECTURE OU PROVINCE
Tableau 3 : 2009-2010 **جدول 3 :**

| Prefecture/Province | حضري | قروي | المجموع | العمالة/الإقليم |
|---------------------|------------|------------|------------|-----------------|
| | Urbain | Rural | Ensemble | |
| Rabat | 80 | 0 | 80 | الرباط |
| Salé | 108 | 15 | 123 | سلا |
| Skhirat-Témara | 49 | 21 | 70 | الصخيرات-تمارة |
| Khémisset | 35 | 104 | 139 | الخميسات |
| Total | 272 | 140 | 412 | المجموع |

Source : Académie Régionale d'Education et de Formation

المصدر : الأكاديمية الجهوية للتربية و التكوين

عدد الحجرات حسب الوسط و العمالة أو الإقليم، 2010-2009
SALLES DE COURS PAR MILIEU ET PAR PREFECTURE OU PROVINCE
Tableau 4 : 2009-2010 **جدول 4 :**

| Prefecture/Province | حضري | | قروي | | المجموع | | العمالة/الإقليم |
|---------------------|--------------|---------------------|--------------|---------------------|--------------|---------------------|-----------------|
| | Urbain | | Rural | | Ensemble | | |
| | المجموع | المحدثة منها | المجموع | المحدثة منها | المجموع | المحدثة منها | |
| | Total | nouvelles créations | Total | nouvelles créations | Total | nouvelles créations | |
| Rabat | 1 093 | 1 | 0 | 0 | 1 093 | 1 | الرباط |
| Salé | 1 749 | 12 | 257 | 5 | 2 006 | 17 | سلا |
| Skhirat-Témara | 754 | 17 | 313 | 7 | 1 067 | 24 | الصخيرات-تمارة |
| Khémisset | 576 | 0 | 1 544 | 3 | 2 120 | 3 | الخميسات |
| Total | 4 172 | 30 | 2 114 | 15 | 6 286 | 45 | المجموع |

Source : Académie Régionale d'Education et de Formation

المصدر : الأكاديمية الجهوية للتربية و التكوين

الأقسام حسب الوسط و العمالة أو الإقليم، 2010-2009
CLASSES PAR NIVEAU, MILIEU ET PAR PREFECTURE OU PROVINCE, 2009-2010
Tableau 5 : 2009-2010 **جدول 5 :**

| Prefecture/Province | الوسط الحضري | الوسط القروي | المجموع | العمالة/الإقليم |
|---------------------|--------------|--------------|--------------|-----------------|
| | Urbain | Rural | Ensemble | |
| Rabat | 1 023 | 0 | 1 023 | الرباط |
| Salé | 2 184 | 343 | 2 527 | سلا |
| Skhirat-Témara | 992 | 395 | 1 387 | الصخيرات-تمارة |
| Khémisset | 839 | 1 680 | 2 519 | الخميسات |
| Total | 5 038 | 2 418 | 7 456 | المجموع |

Source : Académie Régionale d'Education et de Formation

المصدر : الأكاديمية الجهوية للتربية و التكوين

التلاميذ حسب الوسط، الجنس و العمالة أو الإقليم، 2010-2009
 ELEVES SELON LE MILIEU, LE SEXE, ET PAR PREFECTURE OU PROVINCE, 2009-2010
 جدول 6 : Tableau 6 :

| Prefecture/Province | حضري Urbain | | قروي Rural | | المجموع Ensemble | | العمالة/الإقليم |
|---------------------|----------------|----------------|---------------|--------------|---------------------|----------------|-----------------|
| | المجموع | منه الإناث | المجموع | منه الإناث | المجموع | منه الإناث | |
| | Total | Dont Filles | Total | Dont Filles | Total | Dont Filles | |
| Rabat | 15 141 | 30 884 | 0 | 0 | 15 141 | 30 884 | الرباط |
| Salé | 35 194 | 73 040 | 8 747 | 289 | 43 941 | 73 329 | سلا |
| Skhirat-Témara | 16 163 | 33 730 | 11 870 | 389 | 28 033 | 34 119 | الصخيرات-تمارة |
| Khémisset | 12 937 | 27 134 | 36 857 | 1 949 | 49 794 | 29 083 | الخميسات |
| Total | 79 435 | 164 788 | 57 474 | 2 627 | 136 909 | 167 415 | المجموع |

Source : Académie Régionale d'Education et de Formation

المصدر : الأكاديمية الجهوية للتربية و التكوين

المسجلون الجدد بالسنة الأولى حسب الجنس ، الوسط و العمالة أو الإقليم، 2010-2009
 NOUVEAUX INSCRITS EN PREMIERE ANNEE SELON LE SEXE, LE MILIEU ET PAR
 PREFECTURE OU PROVINCE, 2009-2010
 جدول 7 : Tableau 7 :

| Prefecture/Province | حضري Urbain | | قروي Rural | | المجموع Ensemble | | العمالة/الإقليم |
|---------------------|----------------|---------------|---------------|---------------|---------------------|---------------|-----------------|
| | المجموع | منه الإناث | المجموع | منه الإناث | المجموع | منه الإناث | |
| | Total | Dont Filles | Total | Dont Filles | Total | Dont Filles | |
| Rabat | 28 908 | 14 446 | 0 | 0 | 28 908 | 14 446 | الرباط |
| Salé | 67 563 | 33 197 | 7 932 | 3 739 | 75 495 | 36 936 | سلا |
| Skhirat-Témara | 30 884 | 15 168 | 10 730 | 5 278 | 41 614 | 20 446 | الصخيرات-تمارة |
| Khémisset | 23 970 | 11 800 | 31 465 | 14 375 | 55 435 | 26 175 | الخميسات |
| Total | 151 325 | 74 611 | 50 127 | 23 392 | 201 452 | 98 003 | المجموع |

Source : Académie Régionale d'Education et de Formation

المصدر : الأكاديمية الجهوية للتربية و التكوين

توزيع التلاميذ الذين يقل عمرهم عن 6 سنوات حسب الجنس ، الوسط و العمالة أو الإقليم، 2010-2009

REPARTITIONS DES ELEVES AGES DE MOINS DE 6 ANS SELON LE SEXE, LE MILIEU, ET PAR PREFECTURE OU PROVINCE, 2009-2010

Tableau 8 :

جدول 8 :

| Prefecture/Province | حضري Urbain | | قروي Rural | | المجموع Ensemble | | العمالة/الإقليم |
|---------------------|----------------|-------------|---------------|-------------|---------------------|-------------|-----------------|
| | المجموع | منه الإناث | المجموع | منه الإناث | المجموع | منه الإناث | |
| | Total | Dont Filles | Total | Dont Filles | Total | Dont Filles | |
| Rabat | 899 | 483 | 0 | 0 | 899 | 483 | الرباط |
| Salé | 1 730 | 870 | 207 | 104 | 1 937 | 974 | سلا |
| Skhirat-Témara | 867 | 439 | 298 | 157 | 1 165 | 596 | الصخيرات-تمارة |
| Khémisset | 629 | 302 | 1 103 | 519 | 1 732 | 821 | الخميسات |
| Total | | | | | | | المجموع |

Source : Académie Régionale d'Education et de Formation

المصدر : الأكاديمية الجهوية للتربية و التكوين

توزيع مجموع التلاميذ الذين يتراوح عمرهم بين 6 و 12 سنة حسب الجنس ، الوسط و العمالة أو الإقليم، 2010-2009

REPARTITIONS DES ELEVES AGES ENTRE 6 ET 12 ANS SELON LE SEXE, LE MILIEU, ET PAR PREFECTURE OU PROVINCE, 2009-2010

Tableau 9 :

جدول 9 :

| Prefecture/Province | حضري Urbain | | قروي Rural | | المجموع Ensemble | | العمالة/الإقليم |
|---------------------|----------------|---------------|---------------|---------------|---------------------|---------------|-----------------|
| | المجموع | منه الإناث | المجموع | منه الإناث | المجموع | منه الإناث | |
| | Total | Dont Filles | Total | Dont Filles | Total | Dont Filles | |
| Rabat | 28 573 | 14 184 | 0 | 0 | 28 573 | 14 184 | الرباط |
| Salé | 67 900 | 33 046 | 8 066 | 3 786 | 75 966 | 36 832 | سلا |
| Skhirat-Témara | 31 195 | 15 153 | 10 985 | 5 326 | 42 180 | 20 479 | الصخيرات-تمارة |
| Khémisset | 24 620 | 11 994 | 32 989 | 14 955 | 57 609 | 26 949 | الخميسات |
| Total | 152 288 | 74 377 | 52 040 | 24 067 | 204 328 | 98 444 | المجموع |

Source : Académie Régionale d'Education et de Formation

المصدر : الأكاديمية الجهوية للتربية و التكوين

توزيع مجموع التلاميذ الذين يتجاوز عمرهم 12 سنة حسب الجنس ، الوسط و العمالة أو الإقليم، 2009-2010

2010

REPARTITIONS DES ELEVES AYANT PLUS DE 12 ANS SELON LE SEXE, LE MILIEU, ET PAR PREFECTURE OU PROVINCE, 2009-2010

Tableau 10 :

جدول 10 :

| Prefecture/Province | حضري | | قروي | | المجموع | | العمالة/الإقليم |
|---------------------|--------------|--------------|--------------|--------------|---------------|--------------|-----------------|
| | Urbain | | Rural | | Ensemble | | |
| | المجموع | منه الإناث | المجموع | منه الإناث | المجموع | منه الإناث | |
| | Total | Dont Filles | Total | Dont Filles | Total | Dont Filles | |
| Rabat | 1 412 | 474 | 0 | 0 | 1 412 | 474 | الرباط |
| Salé | 3 423 | 1 289 | 474 | 138 | 3 897 | 1 427 | سلا |
| Skhirat-Témara | 1 668 | 571 | 587 | 184 | 2 255 | 755 | الصخيرات-تمارة |
| Khémisset | 1 885 | 641 | 2 765 | 850 | 4 650 | 1 491 | الخميسات |
| Total | 8 388 | 2 975 | 3 826 | 1 172 | 12 214 | 4 147 | المجموع |

Source : Académie Régionale d'Education et de Formation

المصدر : الأكاديمية الجهوية للتربية و التكوين

هيئة التدريس حسب الوسط و العمالة أو الإقليم ، 2010-2009

PERSONNEL ENSEIGNANT PAR MILIEU ET PAR PREFECTURE OU PROVINCE, 2009-2010

Tableau 11 :

جدول 11 :

| Prefecture/Province | حضري | قروي | المجموع | العمالة/الإقليم |
|---------------------|--------------|--------------|--------------|-----------------|
| | Urbain | Rural | Ensemble | |
| Rabat | 1 137 | 0 | 1 137 | الرباط |
| Salé | 2 363 | 341 | 2 704 | سلا |
| Skhirat-Témara | 977 | 457 | 1 434 | الصخيرات-تمارة |
| Khémisset | 828 | 1 722 | 2 550 | الخميسات |
| Total | 5 305 | 2 520 | 7 825 | المجموع |

Source : Académie Régionale d'Education et de Formation

المصدر : الأكاديمية الجهوية للتربية و التكوين

| هيئة الإدارة حسب الوسط و العمالة أو الإقليم ، 2010-2009 | | | | |
|-------------------------------------------------------------------|------------|------------|------------|-----------------|
| PERSONNEL ADMINISTRATIF PAR MILIEU ET PAR PREFECTURE OU PROVINCE, | | | | |
| Tableau 12 : | 2009-2010 | | | جدول 12 : |
| Prefecture/Province | حضري | قروي | المجموع | العمالة/الإقليم |
| | Urbain | Rural | Ensemble | |
| Rabat | 158 | 0 | 158 | الرباط |
| Salé | 146 | 23 | 169 | سلا |
| Skhirat-Témara | 66 | 29 | 95 | الصخيرات-تمارة |
| Khémisset | 46 | 106 | 152 | الخميسات |
| Total | 416 | 158 | 574 | المجموع |

Source : Académie Régionale d'Education et de Formation

المصدر : الأكاديمية الجهوية للتربية و التكوين

| هيئة الخدمات حسب الوسط و العمالة أو الإقليم ، 2010-2009 | | | | |
|----------------------------------------------------------------------|------------|-----------|------------|-----------------|
| PERSONNEL DE SERVICE PAR MILIEU ET PAR PREFECTURE OU PROVINCE, 2009- | | | | |
| Tableau 13 : | 2010 | | | جدول 13 : |
| Prefecture/Province | حضري | قروي | المجموع | العمالة/الإقليم |
| | Urbain | Rural | Ensemble | |
| Rabat | 172 | 0 | 172 | الرباط |
| Salé | 121 | 9 | 130 | سلا |
| Skhirat-Témara | 50 | 21 | 71 | الصخيرات-تمارة |
| Khémisset | 41 | 61 | 102 | الخميسات |
| Total | 384 | 91 | 475 | المجموع |

Source : Académie Régionale d'Education et de Formation

المصدر : الأكاديمية الجهوية للتربية و التكوين

المستفيدون من المطاعم المدرسية حسب الجنس ، الوسط و العمالة أو الإقليم، 2010-2009

BENEFICIAIRES DES CANTINES SELON LE SEXE, LE MILIEU ET PAR
PREFECTURE OU PROVINCE, 2009-2010

Tableau 14 :

جدول 14 :

| Prefecture/Province | حضري Urbain | | قروي Rural | | المجموع Ensemble | | العمالة/الإقليم |
|---------------------|----------------|--------------|---------------|---------------|---------------------|---------------|-----------------|
| | المجموع | منه الإناث | المجموع | منه الإناث | المجموع | منه الإناث | |
| | Total | Dont Filles | Total | Dont Filles | Total | Dont Filles | |
| Rabat | 0 | 0 | 0 | 0 | 0 | 0 | الرباط |
| Salé | 200 | 91 | 6 051 | 2 944 | 6 251 | 3 035 | سلا |
| Skhirat-Témara | 2 536 | 1 159 | 5 679 | 2 716 | 8 215 | 3 875 | الصخيرات-تمارة |
| Khémisset | 0 | 0 | 20 715 | 9 647 | 20 715 | 9 647 | الخميسات |
| Total | 2 736 | 1 250 | 32 445 | 15 307 | 35 181 | 16 557 | المجموع |

Source : Académie Régionale d'Education et de Formation

المصدر : الأكاديمية الجهوية للتربية و التكوين

3-ENSEIGNEMENT SECONDAIRE COLLEGIAL PUBLIC

3- التعليم الثانوي الإعدادي العمومي

عدد المؤسسات حسب الوسط و العمالة أو الإقليم، 2009-2010

ETABLISSEMENTS PAR MILIEU ET PAR PREFECTURE OU PROVINCE , 2009-2010

Tableau 15 :

جدول 15 :

| Prefecture/Province | الإعداديات | | | الملحقات | | | العمالة/الإقليم |
|---------------------|----------------|---------------|---------------------|----------------|---------------|---------------------|-----------------|
| | Collèges | | | Annexes | | | |
| | حضري Urbain | قروي Rural | المجموع Ensemble | حضري Urbain | قروي Rural | المجموع Ensemble | |
| Rabat | 32 | 0 | 32 | 0 | 0 | 0 | الرباط |
| Salé | 40 | 4 | 44 | 6 | 0 | 6 | سلا |
| Skhirat-Témara | 22 | 6 | 28 | 3 | 0 | 3 | الصخيرات-تمارة |
| Khémisset | 10 | 16 | 26 | 2 | 2 | 4 | الخميسات |
| Total | 104 | 26 | 130 | 11 | 2 | 13 | المجموع |

Source : Académie Régionale d'Education et de Formation

المصدر : الأكاديمية الجهوية للتربية و التكوين

عدد الحجرات حسب الوسط و العمالة أو الإقليم 2009-2010

NOMBRE DE LOCAUX PAR MILIEU ET PAR PREFECTURE OU PROVINCE, 2009-2010

Tableau 16 :

جدول 16 :

| Prefecture/Province | المجموع | | | المحدثة منها | | | العمالة/الإقليم |
|---------------------|----------------|---------------|---------------------|--------------------------|---------------|---------------------|-----------------|
| | Ensemble | | | Dont nouvelles créations | | | |
| | حضري Urbain | قروي Rural | المجموع Ensemble | حضري Urbain | قروي Rural | المجموع Ensemble | |
| Rabat | 915 | 0 | 915 | 1 | 0 | 1 | الرباط |
| Salé | 1 016 | 56 | 1 072 | 22 | 0 | 22 | سلا |
| Skhirat-Témara | 463 | 86 | 549 | 24 | 4 | 28 | الصخيرات-تمارة |
| Khémisset | 348 | 227 | 575 | 8 | 9 | 17 | الخميسات |
| Total | 2 742 | 369 | 3 111 | 55 | 13 | 68 | المجموع |

Source : Académie Régionale d'Education et de Formation

المصدر : الأكاديمية الجهوية للتربية و التكوين

عدد أقسام السنة الأولى حسب الوسط والعمالة أو الإقليم 2010-2009

NOMBRE DE CLASSES DE LA 1^{ERE} ANNEE PAR MILIEU ET PAR PREFECTURE OU PROVINCE, 2009-

Tableau 17 :

2010

جدول 17 :

| Prefecture/Province | حضري | قروي | المجموع | العمالة/الإقليم |
|---------------------|------------|------------|--------------|-----------------|
| | Urbain | Rural | Ensemble | |
| Rabat | 240 | 0 | 240 | الرباط |
| Salé | 373 | 22 | 395 | سلا |
| Skhirat-Témara | 180 | 32 | 212 | الصخيرات-تمارة |
| Khémisset | 145 | 98 | 243 | الخميسات |
| Total | 938 | 152 | 1 090 | المجموع |

Source : Académie Régionale d'Education et de Formation

المصدر : الأكاديمية الجهوية للتربية و التكوين

عدد أقسام السنة الثانية حسب الوسط والعمالة أو الإقليم 2010-2009

NOMBRE DE CLASSES DE LA 2^{EME} ANNEE PAR MILIEU ET PAR PREFECTURE OU PROVINCE, 2009-

Tableau 18 :

2010

جدول 18 :

| Prefecture/Province | حضري | قروي | المجموع | العمالة/الإقليم |
|---------------------|------------|------------|--------------|-----------------|
| | Urbain | Rural | Ensemble | |
| Rabat | 225 | 0 | 225 | الرباط |
| Salé | 357 | 23 | 380 | سلا |
| Skhirat-Témara | 166 | 30 | 196 | الصخيرات-تمارة |
| Khémisset | 130 | 81 | 211 | الخميسات |
| Total | 878 | 134 | 1 012 | المجموع |

Source : Académie Régionale d'Education et de Formation

المصدر : الأكاديمية الجهوية للتربية و التكوين

عدد أقسام السنة الثالثة حسب الوسط و العمالة أو الإقليم 2010-2009

NOMBRE DE CLASSES DE LA 3^{EME} ANNEE PAR MILIEU ET PAR PREFECTURE OU PROVINCE, 2009-2010

Tableau 19 :

جدول 19 :

| Prefecture/Province | حضري | قروي | المجموع | العمالة/الإقليم |
|---------------------|--------------|------------|--------------|-----------------|
| | Urbain | Rural | Ensemble | |
| Rabat | 299 | 0 | 299 | الرباط |
| Salé | 510 | 29 | 539 | سلا |
| Skhirat-Témara | 224 | 41 | 265 | الصخيرات-تمارة |
| Khémisset | 167 | 96 | 263 | الخميسات |
| Total | 1 200 | 166 | 1 366 | المجموع |

Source : Académie Régionale d'Education et de Formation

المصدر : الأكاديمية الجهوية للتربية و التكوين

توزيع التلاميذ الجدد و المكررون حسب الجنس و العمالة أو الإقليم, 2010-2009

REPARTITION DES ELEVES NOUVEAUX ET REDOUBLANTS PAR SEXE ET PREFECTURE OU PROVINCE, 2009-2010

Tableau 20 :

جدول 20 :

| Prefecture/Province | التلاميذ الجدد | | التلاميذ المكررون | | المجموع | | العمالة/الإقليم |
|---------------------|--------------------|---------------|-----------------------|--------------|----------------|---------------|-----------------|
| | Nouveaux étudiants | | Etudiants redoublants | | Ensemble | | |
| | المجموع | الإناث منه | المجموع | الإناث منه | المجموع | الإناث منه | |
| | Total | Dont Filles | Total | Dont Filles | Total | Dont Filles | |
| Rabat | 19 528 | 9 899 | 4 331 | 1 700 | 23 859 | 11 599 | الرباط |
| Salé | 38 188 | 19 254 | 8 242 | 3 254 | 46 430 | 22 508 | سلا |
| Skhirat-Témara | 19 952 | 10 145 | 5 693 | 2 237 | 25 645 | 12 382 | الصخيرات-تمارة |
| Khémisset | 20 254 | 9 070 | 5 025 | 1 541 | 25 279 | 10 611 | الخميسات |
| Total | 97 922 | 48 368 | 23 291 | 8 732 | 121 213 | 57 100 | المجموع |

Source : Académie Régionale d'Education et de Formation

المصدر : الأكاديمية الجهوية للتربية و التكوين

توزيع التلاميذ الجدد و المكررون بالوسط الحضري حسب الجنس و العمالة أو الإقليم, 2009-2010

REPARTITION DES ELEVES NOUVEAUX ET REDOUBLANTS EN MILIEU URBAIN PAR SEXE ET
PREFECTURE OU PROVINCE, 2009-2010

Tableau 21 :

جدول 21 :

| Prefecture/Province | التلاميذ الجدد | | التلاميذ المكررون | | المجموع | | العمالة/الإقليم |
|---------------------|--------------------|---------------|-----------------------|--------------|----------------|---------------|-----------------|
| | Nouveaux étudiants | | Etudiants redoublants | | Ensemble | | |
| | المجموع | الإناث منه | المجموع | الإناث منه | المجموع | الإناث منه | |
| | Total | Dont Filles | Total | Dont Filles | Total | Dont Filles | |
| Rabat | 19 528 | 9 899 | 4 331 | 1 700 | 23 859 | 11 599 | الرباط |
| Salé | 36 482 | 18 478 | 7 941 | 3 175 | 44 423 | 21 653 | سلا |
| Skhirat-Témara | 16 976 | 8 675 | 4 938 | 1 984 | 21 914 | 10 659 | الصخيرات-تمارة |
| Khémisset | 12 600 | 5 976 | 3 281 | 1 139 | 15 881 | 7 115 | الخميسات |
| Total | 85 586 | 43 028 | 20 491 | 7 998 | 106 077 | 51 026 | المجموع |

Source : Académie Régionale d'Education et de Formation

المصدر : الأكاديمية الجهوية للتربية و التكوين

توزيع التلاميذ الجدد و المكررون بالوسط القروي حسب الجنس و العمالة أو الإقليم, 2009-2010

REPARTITION DES ELEVES NOUVEAUX ET REDOUBLANTS EN MILIEU RURAL PAR SEXE ET
PREFECTURE OU PROVINCE, 2009-2010

Tableau 22 :

جدول 22 :

| Prefecture/Province | التلاميذ الجدد | | التلاميذ المكررون | | المجموع | | العمالة/الإقليم |
|---------------------|--------------------|--------------|-----------------------|-------------|---------------|--------------|-----------------|
| | Nouveaux étudiants | | Etudiants redoublants | | Ensemble | | |
| | المجموع | الإناث منه | المجموع | الإناث منه | المجموع | الإناث منه | |
| | Total | Dont Filles | Total | Dont Filles | Total | Dont Filles | |
| Rabat | 0 | 0 | 0 | 0 | 0 | 0 | الرباط |
| Salé | 1 706 | 776 | 301 | 79 | 2 007 | 855 | سلا |
| Skhirat-Témara | 2 976 | 1 470 | 755 | 253 | 3 731 | 1 723 | الصخيرات-تمارة |
| Khémisset | 7 654 | 3 094 | 1 744 | 402 | 9 398 | 3 496 | الخميسات |
| Total | 12 336 | 5 340 | 2 800 | 734 | 15 136 | 6 074 | المجموع |

Source : Académie Régionale d'Education et de Formation

المصدر : الأكاديمية الجهوية للتربية و التكوين

هيئة التدريس حسب الوسط و العمالة أو الإقليم ، 2010-2009

PERSONNEL ENSEIGNANT PAR MILIEU ET PAR PREFECTURE OU PROVINCE, 2009-2010

Tableau 23 :

جدول 23 :

| Prefecture/Province | حضري Urbain | | قروي Rural | | المجموع Ensemble | | العمالة/الإقليم |
|---------------------|----------------|--------------|---------------|-------------|---------------------|--------------|-----------------|
| | المجموع | الإناث منه | المجموع | الإناث منه | المجموع | الإناث منه | |
| | Total | Dont Filles | Total | Dont Filles | Total | Dont Filles | |
| Rabat | 1 298 | 830 | 0 | 0 | 1 298 | 830 | الرباط |
| Salé | 1 593 | 616 | 106 | 49 | 1 699 | 665 | سلا |
| Skhirat-Témara | 772 | 448 | 143 | 82 | 915 | 530 | الصخيرات-تمارة |
| Khémisset | 485 | 150 | 329 | 88 | 814 | 238 | الخميسات |
| Total | 4 148 | 2 044 | 578 | 219 | 4 726 | 2 263 | المجموع |

Source : Académie Régionale d'Education et de Formation

المصدر : الأكاديمية الجهوية للتربية و التكوين

هيئة الإدارة حسب الوسط و العمالة أو الإقليم ، 2010-2009

PERSONNEL ADMINISTRATIF PAR MILIEU ET PAR PREFECTURE OU PROVINCE, 2009-2010

Tableau 24 :

جدول 24 :

| Prefecture/Province | حضري Urbain | | قروي Rural | | المجموع Ensemble | | العمالة/الإقليم |
|---------------------|----------------|-------------|---------------|-------------|---------------------|-------------|-----------------|
| | المجموع | الإناث منه | المجموع | الإناث منه | المجموع | الإناث منه | |
| | Total | Dont Filles | Total | Dont Filles | Total | Dont Filles | |
| Rabat | 479 | 300 | 0 | 0 | 479 | 300 | الرباط |
| Salé | 438 | 165 | 17 | 2 | 455 | 167 | سلا |
| Skhirat-Témara | 194 | 93 | 34 | 5 | 228 | 98 | الصخيرات-تمارة |
| Khémisset | 113 | 30 | 59 | 4 | 172 | 34 | الخميسات |
| Total | 1 224 | 588 | 110 | 11 | 1 334 | 599 | المجموع |

Source : Académie Régionale d'Education et de Formation

المصدر : الأكاديمية الجهوية للتربية و التكوين

هيئة الخدمات حسب الوسط و العمالة أو الإقليم : 2010-2009

PERSONNEL DE SERVICE PAR MILIEU ET PAR PREFECTURE OU PROVINCE, 2009-2010

Tableau 25 :

جدول 25 :

| Prefecture/Province | حضري | | قروي | | المجموع | | العمالة/الإقليم |
|---------------------|------------|-------------|-----------|-------------|------------|-------------|-----------------|
| | Urbain | | Rural | | Ensemble | | |
| | المجموع | الإناث منه | المجموع | الإناث منه | المجموع | الإناث منه | |
| | Total | Dont Filles | Total | Dont Filles | Total | Dont Filles | |
| Rabat | 99 | 45 | 0 | 0 | 99 | 45 | الرباط |
| Salé | 74 | 20 | 6 | 2 | 80 | 22 | سلا |
| Skhirat-Témara | 36 | 13 | 7 | 0 | 43 | 13 | الصخيرات-تمارة |
| Khémisset | 19 | 3 | 23 | 5 | 42 | 8 | الخميسات |
| Total | 228 | 81 | 36 | 7 | 264 | 88 | المجموع |

Source : Académie Régionale d'Education et de Formation

المصدر : الأكاديمية الجهوية للتربية و التكوين

4- ENSEIGNEMENT SECONDAIRE QUALIFIANT PUBLIC

4- التعليم الثانوي التأهيلي العمومي

عدد المؤسسات حسب الوسط والعمالة أو الإقليم، 2009-2010

ETABLISSEMENTS PAR MILIEU ET PAR PREFECTURE OU PROVINCE , 2009-2010

Tableau 26 :

جدول 26 :

| Prefecture/Province | الثانويات | | | الملحقات | | | العمالة/الإقليم |
|---------------------|-----------|-----------|-----------|----------|----------|----------|-----------------|
| | Lycées | | | Annexes | | | |
| | حضري | قروي | المجموع | حضري | قروي | المجموع | |
| Urbain | Rural | Ensemble | Urbain | Rural | Ensemble | | |
| Rabat | 21 | 0 | 21 | 0 | 0 | 0 | الرباط |
| Salé | 20 | 1 | 21 | 4 | 0 | 4 | سلا |
| Skhirat-Témara | 15 | 3 | 18 | 2 | 0 | 2 | الصخيرات-تمارة |
| Khémisset | 9 | 7 | 16 | 0 | 0 | 0 | الخميسات |
| Total | 65 | 11 | 76 | 6 | 0 | 6 | المجموع |

Source : Académie Régionale d'Education et de Formation

المصدر : الأكاديمية الجهوية للتربية و التكوين

عدد الحجرات حسب الوسط والعمالة أو الإقليم 2009-2010

NOMBRE DE LOCAUX PAR MILIEU ET PAR PREFECTURE OU PROVINCE, 2009-2010

Tableau 27 :

جدول 27 :

| Prefecture/Province | المجموع | | | المحدثة منها | | | العمالة/الإقليم |
|---------------------|--------------|------------|--------------|--------------------------|----------|-----------|-----------------|
| | Ensemble | | | Dont nouvelles créations | | | |
| | حضري | قروي | المجموع | حضري | قروي | المجموع | |
| Urbain | Rural | Ensemble | Urbain | Rural | Ensemble | | |
| Rabat | 707 | 0 | 707 | 1 | 0 | 1 | الرباط |
| Salé | 587 | 20 | 607 | 6 | 0 | 6 | سلا |
| Skhirat-Témara | 286 | 31 | 317 | 28 | 0 | 28 | الصخيرات-تمارة |
| Khémisset | 253 | 90 | 343 | 0 | 0 | 0 | الخميسات |
| Total | 1 833 | 141 | 1 974 | 35 | 0 | 35 | المجموع |

Source : Académie Régionale d'Education et de Formation

المصدر : الأكاديمية الجهوية للتربية و التكوين

عدد أقسام الجذع المشترك حسب الوسط و العمالة أو الإقليم 2010-2009

NOMBRE DE CLASSES DU TRONC COMMUN PAR MILIEU ET PAR PREFECTURE OU PROVINCE, 2009-2010

Tableau 28 :

جدول 28 :

| Prefecture/Province | حضري | قروي | المجموع | العمالة/الإقليم |
|---------------------|------------|-----------|------------|-----------------|
| | Urbain | Rural | Ensemble | |
| Rabat | 198 | 0 | 198 | الرباط |
| Salé | 226 | 13 | 239 | سلا |
| Skhirat-Témara | 121 | 13 | 134 | الصخيرات-تمارة |
| Khémisset | 83 | 32 | 115 | الخميسات |
| Total | 628 | 58 | 686 | المجموع |

Source : Académie Régionale d'Education et de Formation

المصدر : الأكاديمية الجهوية للتربية و التكوين

عدد أقسام السنة الأولى باك حسب الوسط و العمالة أو الإقليم 2010-2009

NOMBRE DE CLASSES DE LA 1^{ERE} ANNEE BAC PAR MILIEU ET PAR PREFECTURE OU PROVINCE, 2009-2010

Tableau 29 :

جدول 29 :

| Prefecture/Province | حضري | قروي | المجموع | العمالة/الإقليم |
|---------------------|------------|-----------|------------|-----------------|
| | Urbain | Rural | Ensemble | |
| Rabat | 198 | 0 | 198 | الرباط |
| Salé | 202 | 10 | 212 | سلا |
| Skhirat-Témara | 116 | 9 | 125 | الصخيرات-تمارة |
| Khémisset | 91 | 27 | 118 | الخميسات |
| Total | 607 | 46 | 653 | المجموع |

Source : Académie Régionale d'Education et de Formation

المصدر : الأكاديمية الجهوية للتربية و التكوين

عدد أقسام السنة الثانية باك حسب الوسط والعمالة أو الإقليم 2009-2010

NOMBRE DE CLASSES DE LA 2^{EME} ANNEE BAC PAR MILIEU ET PAR PREFECTURE OU PROVINCE, 2009-2010

Tableau 30 :

جدول 30 :

| Prefecture/Province | حضري | قروي | المجموع | العمالة/الإقليم |
|---------------------|------------|-----------|------------|-----------------|
| | Urbain | Rural | Ensemble | |
| Rabat | 254 | 0 | 254 | الرباط |
| Salé | 257 | 4 | 261 | سلا |
| Skhirat-Témara | 126 | 13 | 139 | الصخيرات-تتمارة |
| Khémisset | 74 | 30 | 104 | الخميسات |
| Total | 711 | 47 | 758 | المجموع |

Source : Académie Régionale d'Education et de Formation

المصدر : الأكاديمية الجهوية للتربية و التكوين

توزيع التلاميذ الجدد و المكررون حسب الجنس و العمالة أو الإقليم, 2009-2010

REPARTITION DES ELEVES NOUVEAUX ET REDOUBLANTS PAR SEXE ET PREFECTURE OU PROVINCE, 2009-2010

Tableau31 :

جدول 31 :

| Prefecture/Province | التلاميذ الجدد | | التلاميذ المكررون | | المجموع | | العمالة/الإقليم |
|---------------------|--------------------|---------------|-----------------------|---------------|---------------|---------------|-----------------|
| | Nouveaux étudiants | | Etudiants redoublants | | Ensemble | | |
| | المجموع | الإناث منه | المجموع | الإناث منه | المجموع | الإناث منه | |
| | Total | Dont Filles | Total | Dont Filles | Total | Dont Filles | |
| Rabat | 19 716 | 10 432 | 12 223 | 6 300 | 31 939 | 16 732 | الرباط |
| Salé | 26 156 | 14 753 | 6 778 | 3 070 | 32 934 | 17 823 | سلا |
| Skhirat-Témara | 12 396 | 6 925 | 2 422 | 1 082 | 14 818 | 8 007 | الصخيرات-تتمارة |
| Khémisset | 10 158 | 5 333 | 2 346 | 960 | 12 504 | 6 293 | الخميسات |
| Total | 68 426 | 37 443 | 23 769 | 11 412 | 92 195 | 48 855 | المجموع |

Source : Académie Régionale d'Education et de Formation

المصدر : الأكاديمية الجهوية للتربية و التكوين

توزيع التلاميذ الجدد و المكررون بالوسط الحضري حسب الجنس و العمالة أو الإقليم, 2009-2010

REPARTITION DES ELEVES NOUVEAUX ET REDOUBLANTS EN MILIEU URBAIN PAR SEXE ET PREFECTURE OU PROVINCE, 2009-2010

Tableau 32 :

جدول 32 :

| Prefecture/Province | التلاميذ الجدد | | التلاميذ المكررون | | المجموع | | العمالة/الإقليم |
|---------------------|--------------------|---------------------------|-----------------------|---------------------------|------------------|---------------------------|-----------------|
| | Nouveaux étudiants | | Etudiants redoublants | | Ensemble | | |
| | المجموع Total | الإناث منه Dont Filles | المجموع Total | الإناث منه Dont Filles | المجموع Total | الإناث منه Dont Filles | |
| Rabat | 19 716 | 10 432 | 12 223 | 6 300 | 31 939 | 16 732 | الرباط |
| Salé | 25 511 | 14 378 | 6 409 | 2 903 | 31 920 | 17 281 | سلا |
| Skhirat-Témara | 11 388 | 6 374 | 2 213 | 973 | 13 601 | 7 347 | الصخيرات-تتمارة |
| Khémisset | 7 719 | 4 123 | 1 694 | 729 | 9 413 | 4 852 | الخميسات |
| Total | 64 334 | 35 307 | 22 539 | 10 905 | 86 873 | 46 212 | المجموع |

Source : Académie Régionale d'Education et de Formation

المصدر : الأكاديمية الجهوية للتربية و التكوين

توزيع التلاميذ الجدد و المكررون بالوسط القروي حسب الجنس و العمالة أو الإقليم, 2009-2010

REPARTITION DES ELEVES NOUVEAUX ET REDOUBLANTS EN MILIEU RURAL PAR SEXE ET PREFECTURE OU PROVINCE, 2009-2010

Tableau 33 :

جدول 33 :

| Prefecture/Province | التلاميذ الجدد | | التلاميذ المكررون | | المجموع | | العمالة/الإقليم |
|---------------------|--------------------|---------------------------|-----------------------|---------------------------|------------------|---------------------------|-----------------|
| | Nouveaux étudiants | | Etudiants redoublants | | Ensemble | | |
| | المجموع Total | الإناث منه Dont Filles | المجموع Total | الإناث منه Dont Filles | المجموع Total | الإناث منه Dont Filles | |
| Rabat | 0 | 0 | 0 | 0 | 0 | 0 | الرباط |
| Salé | 645 | 375 | 369 | 167 | 1 014 | 542 | سلا |
| Skhirat-Témara | 1 008 | 551 | 209 | 109 | 1 217 | 660 | الصخيرات-تتمارة |
| Khémisset | 2 439 | 1 210 | 652 | 231 | 3 091 | 1 441 | الخميسات |
| Total | 4 092 | 2 136 | 1 230 | 507 | 5 322 | 2 643 | المجموع |

Source : Académie Régionale d'Education et de Formation

المصدر : الأكاديمية الجهوية للتربية و التكوين

هيئة التدريس حسب الوسط و العمالة أو الإقليم ، 2010-2009

PERSONNEL ENSEIGNANT PAR MILIEU ET PAR PREFECTURE OU PROVINCE, 2009-2010

Tableau 34 :

جدول 34 :

| Prefecture/Province | حضري | | قروي | | المجموع | | العمالة/الإقليم |
|---------------------|--------------|--------------|------------|-------------|--------------|--------------|-----------------|
| | Urbain | | Rural | | Ensemble | | |
| | المجموع | الإناث منه | المجموع | الإناث منه | المجموع | الإناث منه | |
| | Total | Dont Filles | Total | Dont Filles | Total | Dont Filles | |
| Rabat | 1 361 | 780 | 0 | 0 | 1 361 | 780 | الرباط |
| Salé | 1 320 | 501 | 38 | 10 | 1 358 | 511 | سلا |
| Skhirat-Témara | 683 | 289 | 67 | 25 | 750 | 314 | الصخيرات-تمارة |
| Khémisset | 620 | 135 | 227 | 60 | 847 | 195 | الخميسات |
| Total | 3 984 | 1 705 | 332 | 95 | 4 316 | 1 800 | المجموع |

Source : Académie Régionale d'Education et de Formation

المصدر : الأكاديمية الجهوية للتربية و التكوين

هيئة الإدارة حسب الوسط و العمالة أو الإقليم ، 2010-2009

PERSONNEL ADMINISTRATIF PAR MILIEU ET PAR PREFECTURE OU PROVINCE, 2009-2010

Tableau 35 :

جدول 35 :

| Prefecture/Province | حضري | | قروي | | المجموع | | العمالة/الإقليم |
|---------------------|--------------|-------------|-----------|-------------|--------------|-------------|-----------------|
| | Urbain | | Rural | | Ensemble | | |
| | المجموع | الإناث منه | المجموع | الإناث منه | المجموع | الإناث منه | |
| | Total | Dont Filles | Total | Dont Filles | Total | Dont Filles | |
| Rabat | 456 | 250 | 0 | 0 | 456 | 250 | الرباط |
| Salé | 311 | 112 | 4 | 0 | 315 | 112 | سلا |
| Skhirat-Témara | 150 | 56 | 13 | 5 | 163 | 61 | الصخيرات-تمارة |
| Khémisset | 150 | 41 | 44 | 4 | 194 | 45 | الخميسات |
| Total | 1 067 | 459 | 61 | 9 | 1 128 | 468 | المجموع |

Source : Académie Régionale d'Education et de Formation

المصدر : الأكاديمية الجهوية للتربية و التكوين

هيئة الخدمات حسب الوسط و العمالة أو الإقليم ، 2009-2010

PERSONNEL DE SERVICE PAR MILIEU ET PAR PREFECTURE OU PROVINCE, 2009-2010

Tableau 36 :

جدول 36 :

| Prefecture/Province | حضري | | قروي | | المجموع | | العمالة/الإقليم |
|---------------------|------------|-------------|-----------|-------------|------------|-------------|-----------------|
| | Urbain | | Rural | | Ensemble | | |
| | المجموع | الإناث منه | المجموع | الإناث منه | المجموع | الإناث منه | |
| | Total | Dont Filles | Total | Dont Filles | Total | Dont Filles | |
| Rabat | 104 | 37 | 0 | 0 | 104 | 37 | الرباط |
| Salé | 54 | 21 | 0 | 0 | 54 | 21 | سلا |
| Skhirat-Témara | 23 | 6 | 2 | 0 | 25 | 6 | الصخيرات-تتمارة |
| Khémisset | 47 | 9 | 13 | 0 | 60 | 9 | الخميسات |
| Total | 228 | 73 | 15 | 0 | 243 | 73 | المجموع |

Source : Académie Régionale d'Education et de Formation

المصدر : الأكاديمية الجهوية للتربية و التكوين

5-1 FORMATION DANS LE CENTRE PEDAGOGIQUE REGIONAL

المتدربون حسب المستوى و الجنس, 2010-2009
Tableau 37 : STAGIAIRES PAR NIVEAU ET SEXE, 2009-2010 **حدول 37 :**

| Centre de formation | السلك التربوي cycle pédagogique | | السنة الأولى 1ère Année | | السنة الثانية 2ème Année | | مركز التكوين |
|-----------------------------------|------------------------------------|-------------|----------------------------|-------------|-----------------------------|-------------|---------------------|
| | المجموع | الإناث | المجموع | الإناث | المجموع | الإناث | |
| | Total | Dont Filles | Total | Dont Filles | Total | Dont Filles | |
| Rabat-souissi | ... | ... | ... | ... | ... | ... | الرباط السويسي |
| Français | ... | ... | ... | ... | ... | ... | الفرنسية |
| Allemand | ... | ... | ... | ... | ... | ... | الألمانية |
| Italien | ... | ... | ... | ... | ... | ... | الإيطالية |
| Sciences de la vie et de la terre | ... | ... | ... | ... | ... | ... | علوم الحياة و الأرض |
| Physique-Chimie | ... | ... | ... | ... | ... | ... | الفيزياء الكيمياء |
| Mathématiques | ... | ... | ... | ... | ... | ... | الرياضيات |
| Informatique | ... | ... | ... | ... | ... | ... | الإعلاميات |
| Education musicale | ... | ... | ... | ... | ... | ... | التربية الموسيقية |

Source : Centre Pédagogique Régional Rabat

المصدر : المركز التربوي الجهوي بالرباط

هيئة التدريس وموظفو الإدارة بالمركز التربوي الجهوي بالرباط, 2010-2009
Tableau 38 : PERSONNEL ENSEIGNANT ET ADMINISTRATIF AU CENTRE PEDAGOGIQUE REGIONAL DE RABAT, 2009-2010 **حدول 38 :**

| | هيئة التدريس/ الإدارة Corps enseignant/Administratif | | الطلبة Etudiants | | هيئة التدريس |
|-----------------------------------|---------------------------------------------------------|---------|---------------------|---------|----------------------|
| | المجموع | الإناث | المجموع | الإناث | |
| | Total | Féminin | Total | Féminin | |
| Enseignants Permanents | ... | ... | ... | ... | هيئة التدريس الدائمة |
| Français | ... | ... | ... | ... | الفرنسية |
| Arabe | ... | ... | ... | ... | العربية |
| Allemand | ... | ... | ... | ... | الألمانية |
| Italien | ... | ... | ... | ... | الإيطالية |
| Anglais | ... | ... | ... | ... | الإنجليزية |
| Informatique | ... | ... | ... | ... | الإعلاميات |
| Audio-Visuel | ... | ... | ... | ... | السمعي البصري |
| Législation | ... | ... | ... | ... | التشريع |
| Mathématiques | ... | ... | ... | ... | الرياضيات |
| Physique-Chimie | ... | ... | ... | ... | الفيزياء الكيمياء |
| Sciences de la vie et de la terre | ... | ... | ... | ... | علوم الحياة و الأرض |
| Sciences éducatives | ... | ... | ... | ... | العلوم التربوية |
| Art Plastique | ... | ... | ... | ... | الفنون التشكيلية |
| Education physique | ... | ... | ... | ... | التربية البدنية |
| Education musicale | ... | ... | ... | ... | التربية الموسيقية |
| Personnel Administratif | ... | ... | ... | ... | موظفو الإدارة |

Source : Centre Pédagogique Régional de Rabat

المصدر : المركز التربوي الجهوي بالرباط

5-2 FORMATION DES INSTITUTEURS

2-5 تكوين المعلمين

الطلبة الأساتذة حسب المستوى والجنس, 2010-2009
ELEVES MAITRES SELON LE SEXE ET LE NIVEAU, 2009-2010
 جدول 39 :
 Tableau 39 :

| Centre | السنة الأولى | | السنة الثانية | | المجموع | | المركز |
|------------------|------------------------|---------|------------------------|---------|---------|---------|---------------|
| | 1 ^{ère} Année | | 2 ^{ème} Année | | Total | | |
| | المجموع | الإناث | المجموع | الإناث | المجموع | الإناث | |
| | Total | Féminin | Total | Féminin | Total | Féminin | |
| Centre Khemisset | 61 | 38 | - | - | 61 | 38 | مركز الخميسات |

Source : Centre régional de formation des Instituteurs à Khemisset
 la 2eme année n'existe pas cette année

المصدر : مركز تكوين المعلمين بالخميسات
 السنة الثانية لم تكن متوفرة خلال هاته السنة

هيئة التدريس حسب مراكز تكوين المعلمين 2010-2009
PERSONNEL ENSEIGNANT PAR CENTRE DE FORMATION DES INSTITUTEURS 2009-2010
 جدول 40 :
 Tableau 40 :

| CENTRE | هيئة التدريس | | موظفو الإدارة | | المركز |
|------------------|------------------|-------------|---------------------|-------------|---------------|
| | Pers. Enseignant | | Pers. Administratif | | |
| | المجموع | الإناث | المجموع | الإناث | |
| | Total | Dont Filles | Total | Dont Filles | |
| Centre Khemisset | 18 | 1 | 5 | 1 | مركز الخميسات |

Source : Centre régional de formation des Instituteurs à Khemisset

المصدر : مركز تكوين المعلمين بالخميسات

5-3 FORMATION DES PROFESSEURS DU 2EME CYCLE

3-5 تكوين أساتذة السلك الثاني

المتدربون حسب السلك، التخصص والجنس ، 2010-2009
 STAGIAIRES SELON LE CYCLE, LA SPECIALITE ET LE SEXE : 2009-2010
 جدول 41 :
 Tableau 41 :

| Spécialités | السلك التربوي | | سلك التبريز | | التخصص |
|-----------------------------------|-------------------|------------|------------------|-----------|---------------------|
| | Cycle Pédagogique | | Cycle Agrégation | | |
| | المجموع | الإناث | المجموع | الإناث | |
| | Total | Dt Filles | Total | Dt Filles | |
| Anglais | 57 | 23 | 9 | 3 | الإنجليزية |
| Français | 30 | 17 | 17 | 9 | الفرنسية |
| Histoire et Géographie | 10 | 7 | 9 | 3 | التاريخ والجغرافية |
| Allemand | 9 | 6 | - | - | الألمانية |
| Italien | 25 | 6 | - | - | الإيطالية |
| Physique-Chimie | 19 | 10 | - | - | الفيزياء الكيمياء |
| Informatique | 29 | 12 | - | - | الإعلاميات |
| Mathématiques | 24 | 14 | - | - | الرياضيات |
| Sciences de la vie et de la terre | 36 | 9 | - | - | علوم الحياة و الأرض |
| Arabe | 35 | 15 | - | - | العربية |
| Total | 274 | 119 | 35 | 15 | المجموع |

Source : Ecole Normale Supérieure de Rabat

المصدر: المدرسة العليا للأساتذة الرباط

المتخرجون حسب السلك، التخصص والجنس، 2010-2009
 LAUREATS SELON LE CYCLE, LA SPECIALITE ET LE SEXE :2009-2010
 جدول 42 :
 Tableau 42 :

| Spécialités | السلك التربوي | | سلك التبريز | | التخصص |
|------------------------|-------------------|-----------|------------------|-----------|--------------------|
| | Cycle Pédagogique | | Cycle Agrégation | | |
| | المجموع | الإناث | المجموع | الإناث | |
| | Total | Dt Filles | Total | Dt Filles | |
| Anglais | ... | ... | ... | ... | الإنجليزية |
| Histoire et Géographie | ... | ... | ... | ... | التاريخ والجغرافية |
| Arabe | ... | ... | ... | ... | العربية |
| Français | ... | ... | ... | ... | الفرنسية |
| Allemand | ... | ... | ... | ... | الألمانية |
| Italien | ... | ... | ... | ... | الإيطالية |
| Physique-Chimie | ... | ... | ... | ... | الفيزياء الكيمياء |
| Sciences naturelles | ... | ... | ... | ... | العلوم الطبيعية |
| Informatique | ... | ... | ... | ... | الإعلاميات |
| Mathématiques | ... | ... | ... | ... | الرياضيات |
| Total | | | | | المجموع |

Source : Ecole Normale Supérieure de Rabat

المصدر: المدرسة العليا للأساتذة الرباط

6- ENSEIGNEMENT SUPERIEUR

6- التعليم العالي

المسجلون بالمعاهد العليا، 2009-2010

INSCRITS DANS LES INSTITUTS SUPERIEURS, 2009-2010

Tableau 43 :

حدود 43 :

| Établissements | 2008-2009 | | 2009-2010 | | المؤسسات |
|-----------------------------------------------------------------------------|--------------|--------------|--------------|--------------|-----------------------------------------------------|
| | المجموع | الإناث | المجموع | الإناث | |
| | Total | Féminin | Total | Féminin | |
| Ecole Nationale Forestière d'Ingénieurs (Salé) | 92 | 22 | 97 | 30 | المدرسة الوطنية الغابوية للمهندسين (سلا) |
| Ecole Nationale de l'Industrie Minérale (Rabat) | 673 | 231 | 753 | 271 | المدرسة الوطنية للصناعة المعدنية (الرباط) |
| Institut National des Postes et Télécommunications (Rabat) | 592 | 142 | 588 | 159 | المعهد الوطني للبريد والمواصلات السلكية واللاسلكية |
| Institut National de Statistique et d'Economie Appliquée (Rabat) | 580 | 287 | 635 | 330 | المعهد الوطني للإحصاء والاقتصاد التطبيقي (الرباط) |
| Institut Agronomique et Vétérinaire Hassan II (Rabat) | 1 784 | 959 | 1 824 | 962 | معهد الحسن الثاني للزراعة والبيطرة (الرباط) |
| Ecole Nationale d'Architecture (Rabat) | 495 | 332 | 531 | 389 | المدرسة الوطنية للهندسة المعمارية (الرباط) |
| Institut de Formation aux Car. de Santé : Rabat | 1 478 | 989 | 1 642 | 1 124 | معهد تأهيل الأطر في الميدان الصحي : الرباط |
| Ecole des Sciences de l'Information (Rabat) | 341 | 250 | 361 | 266 | مدرسة علوم الإعلام (الرباط) |
| Institut Supérieur de l'Information et de la Communication (Rabat) | 182 | 102 | 182 | 106 | المعهد العالي للإعلام والاتصال (الرباط) |
| Ecole Nationale d'Administration (Rabat) | 401 | 96 | 436 | 114 | المدرسة الوطنية للإدارة (الرباط) |
| Institut Supérieur de la Magistrature (Rabat) | 293 | 80 | 545 | 160 | المعهد العالي للقضاء(الرباط) |
| Institut Royal de Formation des Cadres de la Jeunesse et des Sports (Rabat) | 103 | 50 | 156 | 70 | المعهد الملكي لتكوين أطر التثبيبة والرياضة (الرباط) |
| Institut National d'Aménagement et d'Urbanisme (Rabat) | 60 | 11 | 52 | 10 | المعهد الوطني للتهيئة والتعمير (الرباط) |
| Dar Al Hadith El-Hassania (Rabat) | 172 | 41 | 157 | 36 | دار الحديث الحسنية (الرباط) |
| Institut National Supérieur d'Archéologie et du Patrimoine (Rabat) | 39 | 26 | 34 | 22 | المعهد الوطني لعلوم الآثار والتراث |
| Total | 7 285 | 3 618 | 7 993 | 4 049 | المجموع |

المصدر : وزارة التعليم العالي وتكوين الأطر والبحث العلمي

Source : Ministère de l'Enseignement Supérieur de la Recherche Scientifique et Formation des Cadres

عدد الطلبة حسب الجامعات (السلوك الأول والثاني) 2008-2009

NOMBRE D'ETUDIANTS SELON LES UNIVERSITES (1er et 2ème CYCLE), 2008-2009

Tableau 44 :

: جدول 44

| Universités | المغاربة | | الأجانب | | المجموع | | الجامعات |
|-------------------------------------------------------------------|---------------|---------------|--------------|---------|---------------|---------|---------------------------------------------------|
| | Marocains | | Etrangers | | Ensemble | | |
| | المجموع | الإناث | المجموع | الإناث | المجموع | الإناث | |
| | Total | Féminin | Total | Féminin | Total | Féminin | |
| Université Mohammed V Souissi-Rabat | 42 798 | 20 120 | 2 068 | ... | 40 730 | ... | جامعة محمد الخامس السويصي - الرباط |
| Faculté de Médecine et de Pharmacie | 3 750 | 1 690 | 342 | ... | 3 408 | ... | كلية الطب والصيدلة |
| Faculté de Médecine dentaire | 487 | 825 | 50 | ... | 437 | ... | كلية طب الأسنان |
| Ecole Nationale Supérieure d'Informatique et Analyse des Systèmes | 612 | 213 | 19 | ... | 593 | ... | المدرسة الوطنية العليا للإعلاميات وتحليل النظم |
| Faculté des Sciences Juridiques Economiques et Sociales | 5 328 | 2 683 | 297 | ... | 5 031 | ... | كلية العلوم القانونية والإقتصادية والاجتماعية |
| Faculté des Sciences Juridiques Economique et Sociales Salé | 5 033 | 2 427 | 114 | ... | 4 919 | ... | كلية العلوم القانونية والإقتصادية والاجتماعية سلا |
| Faculté des Sciences de l'Education | 750 | 447 | 65 | ... | 685 | ... | كلية علوم التربية |
| Université Mohammed V Agdal-Rabat | 21 696 | 9 220 | 881 | ... | 20 815 | ... | جامعة محمد الخامس - أكدال - الرباط |
| Faculté des Lettres et Sciences Humaines | 5 142 | 2 615 | 300 | ... | 4 842 | ... | كلية الآداب والعلوم الإنسانية |
| Faculté des Sciences Juridiques Economiques et Sociales | 8 763 | 3 312 | 190 | ... | 8 573 | ... | كلية العلوم القانونية والإقتصادية والاجتماعية |
| Faculté des Sciences | 5 575 | 2 580 | 354 | ... | 5 221 | ... | كلية العلوم |
| Ecole Mohammadia d'Ingénieurs | 1 643 | 430 | 31 | ... | 1 612 | ... | المدرسة المحمدية للمهندسين |
| Ecole Supérieure de Technologie Salé | 573 | 283 | 6 | ... | 567 | ... | المدرسة العليا للتكنولوجيا سلا |
| Total | 64494 | 29340 | 2949 | ... | 61545 | ... | المجموع |

Source : Ministère de l'Enseignement

القاطنون حسب الأحياء الجامعية ، 2008-2009

Tableau 45 : RESIDENTS SELON LES CITES UNIVERSITAIRES, 2008-2009 : 45 جدول

| Cités Universitaires | المغاربة | | الأجانب | | المجموع | | الأحياء الجامعية |
|-------------------------------------------|--------------|------------|------------|------------|--------------|--------------|-------------------------------------|
| | Marocains | | Etrangers | | Ensemble | | |
| | المجموع | الإناث | المجموع | الإناث | المجموع | الإناث | |
| | Total | Féminin | Total | Féminin | Total | Féminin | |
| Cité Universitaire Agdal/Rabat | 899 | ... | 37 | ... | 936 | 936 | الحي الجامعي أكدال (الرباط) |
| Cité Universitaire My Ismaïl /Rabat | 638 | ... | 18 | ... | 656 | 160 | الحي الجامعي مولاي إسماعيل (الرباط) |
| Cité Universitaire Souissi I/Rabat | 1 190 | ... | 12 | ... | 1 202 | ... | الحي الجامعي السويصي 1 (الرباط) |
| Cité Universitaire Souissi II/Rabat | 2 179 | ... | 58 | ... | 2 237 | 2 237 | الحي الجامعي السويصي 2 (الرباط) |
| Ecole Mohammadia d'Ingénieurs/Rabat | 961 | ... | 30 | ... | 991 | 246 | المدرسة المحمدية للمهندسين (الرباط) |
| Faculté des Sciences de l'Education/Rabat | 195 | ... | ... | ... | 195 | 195 | كلية علوم التربية (الرباط) |
| Total | 6 062 | ... | 155 | ... | 6 217 | 3 774 | المجموع |

Source : Ministère de l'Enseignement Supérieur de la Recherche Scientifique et Formation des Cadres

المصدر : وزارة التعليم العالي وتكوين الأطر والبحث العلمي

الوجبات المقدمة بالمطاعم الجامعية 2009/2008

Tableau 46 : REPAS SERVIS DANS LES RESTAURANTS UNIVERSITAIRES, 2008/2009 : 46 جدول

| Cités Universitaires | 2004/2005 | 2005/2006 | 2006/2007 | 2007/2008 | 2008/2009 | الأحياء الجامعية |
|-------------------------------------|------------------|------------------|------------------|------------------|------------|-------------------------------------|
| Cité Universitaire Agdal/Rabat | 212 663 | 181 903 | 216 022 | 225 379 | ... | الحي الجامعي أكدال (الرباط) |
| Cité Universitaire My Ismaïl /Rabat | 354 474 | 335 946 | - | - | ... | الحي الجامعي مولاي إسماعيل (الرباط) |
| Cité Universitaire Souissi I/Rabat | 420 745 | 367 455 | 421 052 | 389 994 | ... | الحي الجامعي السويصي 1 (الرباط) |
| Cité Universitaire Souissi II/Rabat | 426 281 | 426 500 | 475 050 | 434 087 | ... | الحي الجامعي السويصي 2 (الرباط) |
| Ecole Mohammadia d'Ingénieurs/Rabat | 343 413 | 295 336 | 315 029 | 342 271 | ... | المدرسة المحمدية للمهندسين (الرباط) |
| Total | 1 757 576 | 1 607 140 | 1 427 153 | 1 391 731 | ... | المجموع |

Source : Ministère de l'Enseignement Supérieur de la Recherche Scientifique et Formation des Cadres

المصدر : وزارة التعليم العالي وتكوين الأطر والبحث العلمي

هيئة التدريس المتداومة حسب الجامعة : 2008-2009

PERSONNEL ENSEIGNANT PERMANENT SELON LES UNIVERSITES, 2008-2009

Tableau 47 :

جدول 47 :

| Université | منه : أستاذ التعليم العالي | منه : أستاذ مؤهل | منه : أستاذ محاضر | منه : أستاذ مساعد | المجموع | الجامعة |
|-------------------------------|----------------------------|------------------|-------------------|-------------------|---------------|---------------------------|
| | dont Prof.Ens. Sup. | Prof. Habilité | Prof. Assist. | Maître Assist. | Total Général | |
| Université Mohammed V Souissi | 517 | 24 | 308 | 5 | 1 042 | جامعة محمد الخامس السويصي |
| Féminins | ... | ... | ... | ... | 316 | الإناث |
| Etrangers | ... | ... | ... | ... | ... | الأجانب |
| Université Mohammed V Agdal | 624 | 46 | 267 | 2 | 1 000 | جامعة محمد الخامس أكدال |
| Féminins | ... | ... | ... | ... | 302 | الإناث |
| Etrangers | ... | ... | ... | ... | ... | الأجانب |

Source : Ministère de l'Enseignement Supérieur de la Recherche Scientifique et Formation des Cadres

المصدر : وزارة التعليم العالي وتكوين الأطر والبحث العلمي

P. E . C : Personnel Enseignant Chercheur

P. E . N . C : Personnel Enseignant Non Chercheur

عدد تلاميذ السلك الابتدائي حسب الوسط، و العمالة أو الإقليم

NOMBRE D'ELEVES DU CYCLE PRIMAIRE SELON LE MILIEU, ET PAR PREFECTURE OU PROVINCE

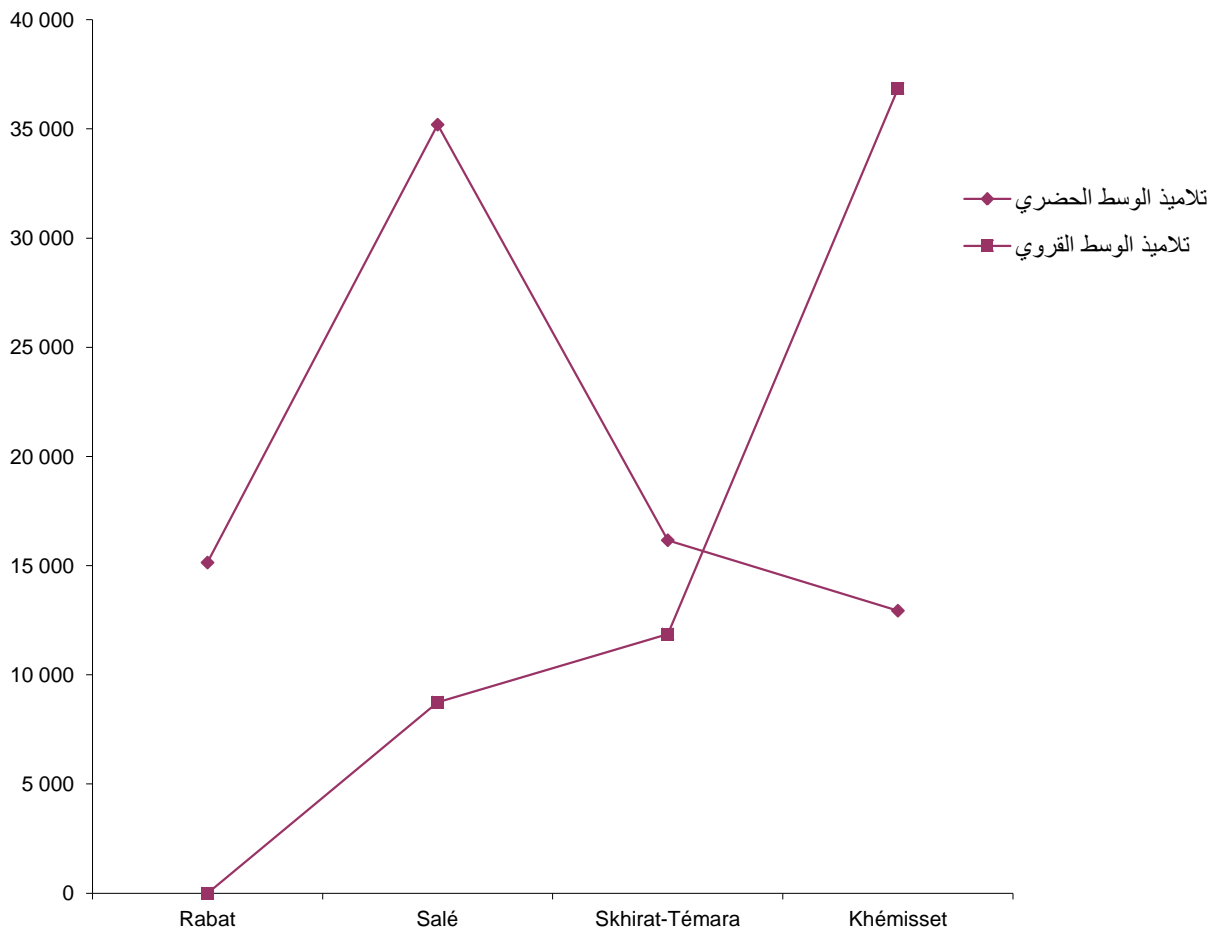

التكوين المهني

Formation Professionnelle

التكوين المهني

FORMATION PROFESSIONNELLE

LISTE DES TABLEAUX :

لائحة الجداول

جدول 1 : المتدربون حسب المستوى و العمالة أو الإقليم

Tableau 1 : STAGIAIRES PAR NIVEAU PREFECTURE OU PROVINCE

جدول 2 : المتدربون حسب المستوى، الجنس و العمالة أو الإقليم

Tableau 2 : STAGIAIRES PAR NIVEAU, SEXE ET PREFECTURE OU PROVINCE

جدول 3 : تطور عدد المتدربين حسب العمالة أو الإقليم

Tableau 3 : EVOLUTION DU NOMBRE DE 'STAGIAIRES PAR PREFECTURE OU PROVINCE

جدول 4 : عدد مؤسسات التكوين المهني بالجهة

Tableau 4 : NOMBRE D'ETABLISSEMENT DE LA FORMATION PROFESSIONNELLE

جدول 5 : عدد المتخرجين بالجهة حسب الجنس

Tableau 5 : NOMBRE DE LAUREATS DANS LA REGION SELON LE SEXE

المتدربون حسب المستوى و العمالة أو الإقليم : 2009-2008
STAGIAIRES PAR NIVEAU PREFECTURE OU PROVINCE, 2008-2009

Tableau 1 :

جدول 1 :

| Prefecture/Province | التقني المتخصص | | التقني | | التأهيل | | التخصص | | المجموع Total | العمالة/ الإقليم |
|---------------------|-----------------------|--------------|--------------|--------------|---------------|--------------------|----------------|----------------|---------------|------------------|
| | Technicien Spécialisé | Technicien | Technicien | Technicien | Qualification | Qualification | Spécialisation | Spécialisation | | |
| Rabat | 3 837 | 2 490 | 1 602 | 463 | 8 392 | الرباط | | | | |
| Salé | 2 188 | 2 710 | 1 343 | 1 038 | 7 279 | سلا | | | | |
| Skhirat-Témara | 670 | 566 | 644 | 87 | 1 967 | الصخيرات-تمارة | | | | |
| Khémisset | 575 | 722 | 681 | 363 | 2 341 | الخميسات | | | | |
| Total | 7 270 | 6 488 | 4 270 | 1 951 | 19 979 | مجموع الجهة | | | | |

Source :Délégation Régionale de la Formation Professionnelle

المصدر : المندوبية الجهوية للتكوين المهني

المتدربون حسب المستوى، الجنس و العمالة أو الإقليم : 2009-2008

STAGIAIRES PAR NIVEAU, SEXE ET PREFECTURE OU PROVINCE, 2008-2009

Tableau 2 :

جدول 2 :

| Départements | التخصص | | التأهيل | | التقني | | التقني المتخصص | | القطاعات |
|-----------------------|----------------|--------------------|---------------|--------------------|---------------|--------------------|-----------------------|--------------------|-----------------------|
| | Spécialisation | | Qualification | | Technicien | | Technicien spécialisé | | |
| | المجموع Total | الإناث Dt. Féminin | المجموع Total | الإناث Dt. Féminin | المجموع Total | الإناث Dt. Féminin | المجموع Total | الإناث Dt. Féminin | |
| Rabat | 1592 | 395 | 2245 | 770 | 4766 | 2368 | 6497 | 3433 | الرباط |
| public | 1075 | 52 | 1 578 | 278 | 2 368 | 1 119 | 3 534 | 1 964 | القطاع العام |
| privé | 517 | 343 | 667 | 492 | 2 398 | 1 249 | 2 963 | 1 469 | القطاع الخاص |
| Salé | 2061 | 977 | 1622 | 474 | 3312 | 1344 | 3092 | 1455 | سلا |
| public | 1493 | 619 | 1 321 | 266 | 2 417 | 945 | 2 099 | 1 055 | القطاع العام |
| privé | 568 | 358 | 301 | 208 | 895 | 399 | 993 | 400 | القطاع الخاص |
| Skhirat-Témara | 469 | 270 | 719 | 308 | 1019 | 513 | 980 | 473 | الصخيرات-تمارة |
| public | 178 | 76 | 592 | 227 | 487 | 236 | 548 | 232 | القطاع العام |
| privé | 291 | 194 | 127 | 81 | 532 | 277 | 432 | 241 | القطاع الخاص |
| Khémisset | 633 | 289 | 637 | 137 | 1088 | 538 | 623 | 326 | الخميسات |
| public | 305 | 74 | 546 | 73 | 694 | 303 | 515 | 261 | القطاع العام |
| privé | 328 | 215 | 91 | 64 | 394 | 235 | 108 | 65 | القطاع الخاص |
| Total région | 4 755 | 1 931 | 5 223 | 1 689 | 10 185 | 4 763 | 11 192 | 5 687 | مجموع الجهة |
| privé | 3 051 | 821 | 4 037 | 844 | 5 966 | 2 603 | 6 696 | 3 512 | القطاع الخاص |
| public | 1 704 | 1 110 | 1 186 | 845 | 4 219 | 2 160 | 4 496 | 2 175 | القطاع العام |

Source :Délégation Régionale de la Formation Professionnelle

المصدر : المندوبية الجهوية للتكوين المهني

تطور عدد المتدربين حسب العمالة أو الإقليم، 2008-2009

EVOLUTION DU NOMBRE DE 'STAGIAIRES PAR PREFECTURE OU PROVINCE, 2008-2009

Tableau 3 :

جدول 3 :

| Prefecture/Province | 1985/1986 | 2003/2004 | 2004/2005 | 2005/2006 | 2006/2007 | 2007/2008 | 2008/2009 | العمالة/ الإقليم |
|---------------------|--------------|---------------|---------------|---------------|---------------|---------------|---------------|--------------------|
| Rabat | 4 515 | 5 584 | 5 809 | 6 288 | 6 877 | 7 647 | 8555 | الرباط |
| Salé | 1 389 | 4 141 | 4 667 | 5 382 | 5 547 | 6 326 | 7 330 | سلا |
| Skhirat-Témara | 310 | 564 | 829 | 1 266 | 1 198 | 1 710 | 1 805 | الصخيرات-تمارة |
| Khémisset | 1 180 | 1 242 | 1 381 | 1 423 | 1 682 | 1 824 | 2 060 | الخميسات |
| Total Région | 7 394 | 11 531 | 12 686 | 14 359 | 15 304 | 17 507 | 19 750 | مجموع الجهة |

Source :Délégation Régionale de la Formation Professionnelle

المصدر : المندوبية الجهوية للتكوين المهني

عدد مؤسسات التكوين المهني بالجهة، 2008-2009

NOMBRE D'ETABLISSEMENT DE LA FORMATION PROFESSIONNELLE, 2008-2009

Tableau 4 :

جدول 4 :

| Prefecture/Province | القطاع العام | القطاع الخاص | المجموع | العمالة/ الإقليم |
|---------------------|----------------|---------------|------------|--------------------|
| | Secteur public | Secteur privé | Total | |
| Total Région | 42 | 195 | 237 | مجموع الجهة |

Source :Délégation Régionale de la Formation Professionnelle

المصدر : المندوبية الجهوية للتكوين المهني

عدد المتخرجين بالجهة حسب الجنس، 2008-2009

NOMBRE DE LAUREATS DANS LA REGION SELON LE SEXE, 2008-2009

Tableau 5 :

جدول 5 :

| Prefecture/Province | القطاع العام | | القطاع الخاص | | المجموع | | العمالة/ الإقليم |
|---------------------|----------------|--------------|---------------|--------------|---------------|--------------|--------------------|
| | Secteur public | | Secteur privé | | Total | | |
| | المجموع | الإناث منه | المجموع | الإناث منه | المجموع | الإناث منه | |
| Total Région | 8 659 | 3 311 | 5 564 | 3 329 | 14 223 | 6 640 | مجموع الجهة |

Source :Délégation Régionale de la Formation Professionnelle

المصدر : المندوبية الجهوية للتكوين المهني

المتدربون حسب القطاع و العمالة أو الإقليم
STAGIAIRES PAR SECTEUR PAR PREFECTURE OU PROVINCE

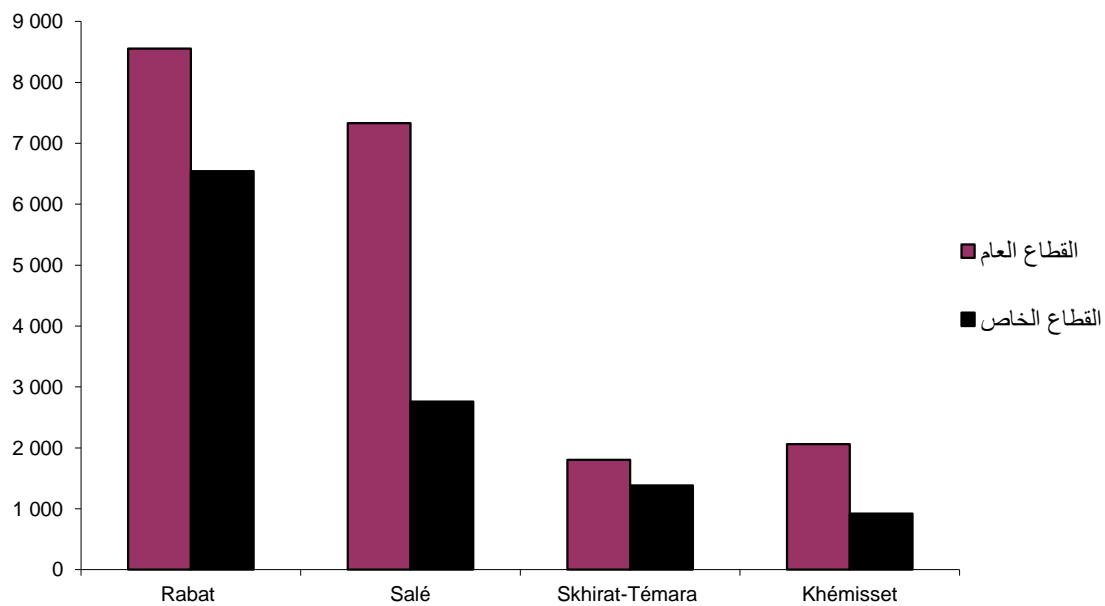

الصحة
Santé

الصحة
S A N T E

LISTE DES TABLEAUX :

لائحة الجداول

| | |
|--------------|-------------------------------------------------------------------------------------------------------------|
| جدول 1: | التجهيزات الصحية العمومية حسب العمالة أو الإقليم |
| Tableau 1 : | INFRASTRUCTURES SANITAIRES PAR PREFECTURE OU PROVINCE |
| جدول 2: | المؤسسات الصحية العمومية ذات الأسرة و حركات المرضى داخلها حسب العمالة أو الإقليم |
| Tableau 2 : | ETABLISSEMENT ET MOUVEMENTS DES MALADES DANS LES FORMATIONS SANITAIRES AVEC LITS PAR PREFECTURE OU PROVINCE |
| جدول 3: | عدد الأسرة حسب نوع المستشفيات العمومية و العمالة أو الإقليم |
| Tableau 3 : | NOMBRE DE LITS PAR TYPE D'HOPITAUX PUBLICS ET PAR PREFECTURE OU PROVINCE |
| جدول 4: | أطباء القطاع العام المزاولون بالشبكة المتنقلة حسب العمالة أو الإقليم |
| Tableau 4 : | MEDECINS EXERÇANT DANS LE RESEAU AMBULATOIRE PAR PREFECTURE OU PROVINCE |
| جدول 5: | الأطباء حسب قطاع العمل و العمالة أو الإقليم |
| Tableau 5 : | MEDECINS PAR SECTEUR D'ACTIVITE ET PAR PREFECTURE OU PROVINCE |
| جدول 6: | الجهاز شبه الطبي لوزارة الصحة العمومية حسب العمالة أو الإقليم |
| Tableau 6 : | PERSONNEL PARAMEDICAL PUBLIC PAR PREFECTURE OU PROVINCE |
| جدول 7: | الجهاز شبه الطبي المرخص له للعمل بالقطاع الخاص حسب العمالة أو الإقليم |
| Tableau 7 : | PERSONNEL PARAMEDICAL AUTORISE A EXERCER A TITRE PRIVE PAR PREFECTURE OU PROVINCE |
| جدول 8: | تطور عدد أطباء الأسنان في القطاعين العمومي و الخاص حسب العمالة أو الإقليم |
| Tableau 8 : | EVOLUTION DE L'EFFECTIF DES MEDECINS DENTISTES PAR SECTEUR D'ACTIVITE ET PAR PREFECTURE OU PROVINCE |
| جدول 9: | عدد الصيادلة حسب العمالة أو الإقليم |
| Tableau 9 : | EFFECTIF DES PHARMACIENS PAR PREFECTURE OU PROVINCE |
| جدول 10: | إحصائيات الدخول إلى المؤسسات الصحية العمومية ذات الأسرة حسب العمالة أو الإقليم |
| Tableau 10 : | STATISTIQUES D'OCCUPATION DES LITS DANS LES FORMATIONS SANITAIRES PUBLIQUES PAR PREFECTURE OU PROVINCE |

جدول 11 :

نشاط البرنامج الوطني للتخطيط العائلي حسب العمالة أو الإقليم

Tableau 11 : **ACTIVITES DU PROGRAMME NATIONAL DE PLANIFICATION FAMILIALE PAR PREFECTURE OU PROVINCE**

جدول 12 :

نشاط البرنامج الوطني لمراقبة الحمل و الولادة حسب الوسط و العمالة أو الإقليم

Tableau 12 : **ACTIVITE DU PROGRAMME NATIONAL DE SURVEILLANCE DE LA GROSSESSE ET DE L'ACCOUCHEMENT PAR PREFECTURE OU PROVINCE**

جدول 13 :

نشاط البرنامج الوطني لتلقيح الأطفال الذين يقل سنهم عن سنة حسب العمالة أو الإقليم

Tableau 13 : **ACTIVITES DU PROGRAMME NATIONAL D'IMMUNISATION DES ENFANTS DE MOINS D'UN AN PAR PREFECTURE OU PROVINCE**

جدول 14 :

نشاط البرنامج الوطني لمحاربة سوء التغذية حسب العمالة أو الإقليم

Tableau 14 : **ACTIVITES DU PROGRAMME NATIONAL DE LUTTE CONTRE LA MAL-NUTRITION SELON LA PREFECTURE OU LA PROVINCE**

جدول 15 :

نشاط البرنامج الوطني لمحاربة أمراض الإسهال حسب العمالة أو الإقليم

Tableau 15 : **ACTIVITES DU PROGRAMME NATIONAL DE LUTTE CONTRE LES MALADIES DIARRHEIQUES PAR PREFECTURE OU PROVINCE**

جدول 16 :

الأمراض المتفشية حسب العمالة أو الإقليم: عدد الحالات المعلن عنها من طرف المؤسسات الصحية العمومية

Tableau 16 : **RENSEIGNEMENTS EPIDEMIOLOGIQUES : NOMBRE DE CAS SIGNALES DANS LES FORMATIONS SANITAIRES PUBLIQUES PAR PREFECTURE OU PROVINCE**

جدول 17 :

الفحوص الطبية و العلاجات شبه الطبية المقدمة من طرف المؤسسات الصحية العمومية حسب العمالة أو الإقليم

Tableau 17 : **CONSULTATIONS MEDICALES ET PARAMEDICALES REALISEES DANS LES FORMATIONS SANITAIRES PUBLIQUES PAR PREFECTURE OU PROVINCE**

جدول 18 :

الولادات بالمؤسسات الصحية العمومية حسب العمالة أو الإقليم

Tableau 18 : **ACTIVITES DES MATERNITES PAR PREFECTURE OU PROVINCE**

التجهيزات الصحية العمومية حسب العمالة أو الإقليم ، 2009

INFRASTRUCTURES SANITAIRES PAR PREFECTURE OU PROVINCE , 2009

Tableau 1 :

جدول 1 :

| PREFECTURE/PROVINCE | Rabat | Salé | Skhirat-Témara | Khémisset | Total | العمالة/الإقليم |
|-----------------------|--------|------|----------------|-----------|---------|--------------------------------|
| | الرباط | سلا | الصخيرات-تمارة | الخميسات | المجموع | |
| Centre santé urbain | 29 | 22 | 10 | 8 | 69 | المراكز الصحية الحضرية |
| Dispensaire rural | 0 | 2 | 0 | 7 | 9 | المستوصفات القروية |
| Centre de santé rural | 0 | 2 | 6 | 32 | 40 | المراكز الصحية القروية |
| Communal | 0 | 0 | 3 | 18 | 21 | الجماعية |
| *C.S.C.A | 0 | 2 | 3 | 14 | 19 | مراكز صحية قروية بأسرة للولادة |
| Hôpitaux | 8 | 3 | 1 | 3 | 15 | المستشفيات |
| Généraux | 2 | 1 | 1 | 3 | 7 | العامة |
| Spécialisés | 6 | 2 | 0 | 0 | 8 | المختصة |

Source : Délégation du Ministère de la Santé à la Wilaya de Rabat

المصدر : مندوبية وزارة الصحة بولاية الرباط

* :Centre de santé rural communal avec lits pour accouchement

* يحتوي على أسرة للولادة

المؤسسات الصحية العمومية ذات الأسرة وحركات المرضى داخلها حسب العمالة أو الإقليم ، 2009

ETABLISSEMENT ET MOUVEMENTS DES MALADES DANS LES FORMATIONS SANITAIRES AVEC LITS PAR PREFECTURE OU PROVINCE, 2009

Tableau 2 :

جدول 2 :

| PREFECTURE/PROVINCE | عدد المؤسسات | عدد الأسرة | الدخول | أيام الإستشفاء | العمالة/الإقليم |
|---------------------|-------------------------|----------------|----------------|----------------------------|-----------------|
| | Nombre d'établissements | Nombre de lits | Entrées | Journées d'hospitalisation | |
| Rabat | 8 | 2 406 | 160 490 | 619 073 | الرباط |
| Salé | 3 | 404 | 17 028 | 116 934 | سلا |
| Skhirat-Témara | 1 | 59 | 3 044 | 11 276 | الصخيرات-تمارة |
| Khémisset | 3 | 255 | 12 839 | 42 171 | الخميسات |
| Total | 15 | 3 124 | 193 401 | 789 454 | المجموع |

Source : Délégation du Ministère de la Santé à la Wilaya de Rabat

المصدر : مندوبية وزارة الصحة بولاية الرباط

عدد الأسرة حسب نوع المستشفيات العمومية و العمالة أو الإقليم، 2009

NOMBRE DE LITS PAR TYPE D'HOPITAUX PUBLICS ET PAR PREFECTURE OU PROVINCE, 2009

Tableau 3 :

جدول 3 :

| PREFECTURE/PROVINCE | المجموع Total | المستشفيات Hôpitaux | | العمالة/الإقليم |
|---------------------|---------------|---------------------|---------------------|-----------------|
| | | العامة Généraux | المختصة Spécialisés | |
| Rabat | 2 406 | 938 | 1 468 | الرباط |
| Salé | 404 | 169 | 235 | سلا |
| Skhirat-Témara | 59 | 59 | 0 | الصخيرات-تمارة |
| Khémisset | 255 | 255 | 0 | الخميسات |
| Total | 3 124 | 1 421 | 1 703 | المجموع |

Source : Délégation du Ministère de la Santé à la Wilaya de Rabat

المصدر : مندوبية وزارة الصحة بولاية الرباط

أطباء القطاع العام المزاولون بالشبكة المتنقلة حسب العمالة أو الإقليم ، 2009
MEDECINS EXERÇANT DANS LE RESEAU AMBULATOIRE PAR PREFECTURE OU PROVINCE,
2009

Tableau 4 :

جدول 4 :

| PREFECTURE/PROVINCE | الطب العام Medecins généralistes | الأطباء المختصون Medecins spécialistes | المجموع Total | العمالة/الإقليم |
|-----------------------------|-------------------------------------|-------------------------------------------|------------------|----------------------------|
| Rabat | 172 | 151 | 323 | الرباط |
| Centre Hospitalier Ibn Sina | | 1 820 | 1 820 | المركز الإستشفائي ابن سينا |
| Salé | 109 | 92 | 201 | سلا |
| Skhirat-Témara | 108 | 69 | 177 | الصخيرات-تمارة |
| Khémisset | 70 | 51 | 121 | الخميسات |
| Total | 459 | 2 183 | 2 642 | المجموع |

Source : Délégation du Ministère de la Santé à la Wilaya de Rabat

المصدر: مندوبية وزارة الصحة بولاية الرباط

الأطباء حسب قطاع العمل و العمالة أو الإقليم ، 2009
MEDECINS PAR SECTEUR D'ACTIVITE ET PAR PREFECTURE OU PROVINCE, 2009

Tableau 5 :

جدول 5 :

| PREFECTURE/PROVINCE | 2005 | 2006 | 2007 | 2008 | 2009 | العمالة/الإقليم |
|-----------------------|--------------|--------------|--------------|--------------|--------------|-----------------------|
| Rabat | 2 423 | 2 393 | 2 651 | 2 967 | 2 820 | الرباط |
| *Privé | 760 | 821 | 821 | 804 | 677 | الخاص |
| *Public | 1 663 | 1 572 | 1 830 | 2 163 | 2143 | العام |
| Salé | 362 | 368 | 409 | 380 | 376 | سلا |
| *Privé | 213 | 182 | 212 | 175 | 175 | الخاص |
| *Public | 149 | 186 | 197 | 205 | 201 | العام |
| Skhirat-Témara | 261 | 292 | 248 | 255 | 233 | الصخيرات-تمارة |
| *Privé | 110 | 117 | 78 | 78 | 56 | الخاص |
| *Public | 151 | 175 | 170 | 177 | 177 | العام |
| Khémisset | 193 | 196 | 176 | 186 | 182 | الخميسات |
| *Privé | 77 | 74 | 60 | 61 | 61 | الخاص |
| *Public | 116 | 122 | 116 | 125 | 121 | العام |
| Total Région | 3 239 | 3 249 | 3 484 | 3 788 | 3 611 | مجموع الجهة |
| *Privé | 1 160 | 1 194 | 1 171 | 1 118 | 969 | الخاص |
| *Public | 2 079 | 2 055 | 2 313 | 2 670 | 2 642 | العام |

Source : Délégation du Ministère de la Santé à la Wilaya de Rabat

المصدر: مندوبية وزارة الصحة بولاية الرباط

الجهاز شبه الطبي لوزارة الصحة العمومية حسب العمالة أو الإقليم، 2009

PERSONNEL PARAMEDICAL PUBLIC PAR PREFECTURE OU PROVINCE, 2009

Tableau 6 :

جدول 6 :

| Personnel | الرباط | سلا | الصخيرات-تمارة | الخميسات | المجموع | الموظفون |
|------------------------------|------------|------------|----------------|------------|--------------|----------------------------------------------------|
| | Rabat | Salé | Skhirat-Témara | Khémisset | Total | |
| IDE, IA | 483 | 390 | 218 | 480 | 1 571 | المرضى المجازون من الدولة و المرضى المساعدون |
| dont :Sages Femmes | 37 | 55 | 33 | 64 | 189 | المولادات |
| dont :Infirmiers Polyvalents | 247 | 247 | 79 | 130 | 703 | مرضى لجميع الإختصاصات |
| dont :Autres | 199 | 88 | 106 | 286 | 679 | آخرون |

Source : Délégation du Ministère de la Santé à la Wilaya de Rabat

المصدر : مندوبية وزارة الصحة بولاية الرباط

I.D.E : Infirmiers Diplômés d'Etat Spécialisés

IA : Infirmier assistant

الجهاز شبه الطبي المرخص له للعمل بالقطاع الخاص حسب العمالة أو الإقليم، 2009

PERSONNEL PARAMEDICAL AUTORISE A EXERCER A TITRE PRIVE PAR PREFECTURE OU PROVINCE, 2009

Tableau 7 :

جدول 7 :

| PREFECTURE/PROVINCE | الجهاز شبه طبي Personnel Paramédical | | | العمالة/الإقليم |
|---------------------|-----------------------------------------|----------------------|------------------|-----------------|
| | المولادات Sages femmes | المرضى Infirmiers | المجموع Total | |
| Rabat | 2 | 6 | 8 | الرباط |
| Salé | 0 | 0 | 0 | سلا |
| Skhirat-Témara | 0 | 0 | 0 | الصخيرات-تمارة |
| Khémisset | 0 | 0 | 0 | الخميسات |
| Total | 2 | 6 | 8 | المجموع |

Source : Délégation du Ministère de la Santé à la Wilaya de Rabat

المصدر : مندوبية وزارة الصحة بولاية الرباط

... Données indisponibles

تطور عدد أطباء الأسنان في القطاعين العمومي و الخاص حسب العمالة أو الإقليم، 2009
EVOLUTION DE L'EFFECTIF DES MEDECINS DENTISTES PAR SECTEUR D'ACTIVITE ET PAR
PREFECTURE OU PROVINCE, 2009

Tableau 8 :

جدول 8 :

| PREFECTURE/PROVINCE | 2005 | 2006 | 2007 | 2008 | 2009 | العمالة/الإقليم |
|-----------------------|------------|------------|------------|------------|------------|-----------------|
| Rabat | 356 | 386 | 387 | 387 | 421 | الرباط |
| *Privé | 307 | 256 | 256 | 256 | 344 | الخاص |
| *Public | 49 | 130 | 131 | 131 | 77 | العام |
| Salé | 75 | 83 | 84 | 86 | 89 | سلا |
| *Privé | 68 | 75 | 75 | 75 | 76 | الخاص |
| *Public | 7 | 8 | 9 | 11 | 13 | العام |
| Skhirat-Témara | 32 | 50 | 50 | 50 | 44 | الصخيرات-تمارة |
| *Privé | 23 | 39 | 39 | 39 | 33 | الخاص |
| *Public | 9 | 11 | 11 | 11 | 11 | العام |
| Khémisset | 38 | 23 | 23 | 40 | 41 | الخميسات |
| *Privé | 37 | 22 | 22 | 37 | 37 | الخاص |
| *Public | 1 | 1 | 1 | 3 | 4 | العام |
| Total | 501 | 542 | 544 | 563 | 595 | المجموع |
| *Privé | 435 | 392 | 392 | 407 | 490 | الخاص |
| *Public | 66 | 150 | 152 | 156 | 105 | العام |

Source : Délégation du Ministère de la Santé à la Wilaya de Rabat

المصدر : مندوبية وزارة الصحة بولاية الرباط

FM : Femmes Marocaines

عدد الصيدالنة حسب العمالة أو الإقليم ، 2009
EFFECTIF DES PHARMACIENS PAR PREFECTURE OU PROVINCE, 2009

Tableau 9 :

جدول 9 :

| PREFECTURE/PROVINCE | مجموع القطاع الخاص (1) | dont : منه | | القطاع العام | العمالة/الإقليم |
|---------------------|------------------------|--------------------------------|-----------------|--------------|-----------------|
| | | نساء مغربيات Femmes Marocaines | أجانب Etrangers | | |
| Rabat | 267 | 159 | 2 | 7 | الرباط |
| Salé | 199 | 99 | 0 | 1 | سلا |
| Skhirat-Témara | 154 | 41 | 0 | 1 | الصخيرات-تمارة |
| Khémisset | 168 | 10 | 0 | 1 | الخميسات |
| Total | 788 | 309 | 2 | 10 | المجموع |

Source : Délégation du Ministère de la Santé à la Wilaya de Rabat

المصدر : مندوبية وزارة الصحة بولاية الرباط

(1) Il s'agit des pharmaciens d'officines

(1) يتعلق الأمر بالصيدالنة المتوفرين على صيدليات لبيع الأدوية للعموم

إحصائيات الدخول إلى المؤسسات الصحية العمومية ذات الأسرة حسب العمالة أو الإقليم، 2009

STATISTIQUES D'OCCUPATION DES LITS DANS LES FORMATIONS SANITAIRES
PUBLIQUES PAR PREFECTURE OU PROVINCE, 2009

Tableau 10 :

جدول 10 :

| PREFECTURE/PROVINCE | معدل الإيواء على الأسرة (%) | | | معدل مدة الإقامة (بالأيام) | | | العمالة/الإقليم |
|---------------------|-----------------------------|-----------|--------------|--------------------------------|----------|----------|-----------------|
| | Taux moyen d'occupation | | | Durée moyenne de séjour (jour) | | | |
| | 2007 | 2008 | 2009 | 2007 | 2008 | 2009 | |
| Rabat | 79 | 73 | 71,67 | 9 | 9 | 4,2 | الرباط |
| Salé | 75 | 76 | 78,08 | 4 | 4 | 3,2 | سلا |
| Skhirat-Témara | 65 | 64 | 52,36 | 4 | 3,9 | 3,7 | الصخيرات-تمارة |
| Khémisset | 45 | 43 | 49,49 | 3 | 3,8 | 3,3 | الخميسات |
| Total | 71 | 87 | 69,51 | 8 | 6 | 4 | المجموع |

Source : Délégation du Ministère de la Santé à la Wilaya de Rabat

المصدر : مندوبية وزارة الصحة بولاية الرباط

نشاط البرنامج الوطني للتخطيط العائلي حسب العمالة أو الإقليم، 2009

ACTIVITES DU PROGRAMME NATIONAL DE PLANIFICATION FAMILIALE PAR
PREFECTURE OU PROVINCE ,2009

Tableau 11 :

جدول 11 :

| PREFECTURE/PROVINCE | المجموع Total | Dont: منه | | | العمالة/الإقليم |
|------------------------------|------------------|-------------------|------------------------|-----------------|--------------------------------------|
| | | الأقراص Pilule | العازل الطبي Condom | اللولب D.I.U | |
| | | | | | |
| Nouvelles acceptantes | 36 505 | 27 468 | 5 052 | 3 985 | عدد النساء اللواتي أخذن للمرة الأولى |
| Rabat | 7 166 | 5 158 | 1 060 | 948 | الرباط |
| Salé | 14 276 | 10 216 | 2 121 | 1 939 | سلا |
| Skhirat-Témara | 8 209 | 5 918 | 1 469 | 822 | الصخيرات-تمارة |
| Khémisset | 6 854 | 6 176 | 402 | 276 | الخميسات |
| Anciennes acceptantes | 226 182 | 195 408 | 30 513 | 261 | عدد النساء اللواتي رجعن للأخذ |
| Rabat | 40 190 | 34 702 | 5 337 | 151 | الرباط |
| Salé | 97 572 | 77 922 | 19 562 | 88 | سلا |
| Skhirat-Témara | 33 302 | 29 214 | 4 075 | 13 | الصخيرات-تمارة |
| Khémisset | 55 118 | 53 570 | 1 539 | 9 | الخميسات |

Source : Délégation du Ministère de la Santé à la Wilaya de Rabat

المصدر : مندوبية وزارة الصحة بولاية الرباط

(1) non compris les autres méthodes de contraception: norplant, injection, ligature tubaire...

(1) لا يضم باقي طرق منع الحمل

نشاط البرنامج الوطني لمراقبة الحمل و الولادة حسب الوسط و العمالة أو الإقليم ، 2009
 ACTIVITE DU PROGRAMME NATIONAL DE SURVEILLANCE DE LA GROSSESSE ET DE
 L'ACCOUCHEMENT PAR PREFECTURE OU PROVINCE, 2009

Tableau 12 :

جدول 12 :

| PREFECTURE/PROVINCE | الرباط Rabat | سلا Salé | الصخيرات-تمارة Skhirat-Témara | الخميسات Khémisset | المجموع Total | العمالة/الإقليم |
|-------------------------------------------|-----------------|-------------|----------------------------------|-----------------------|------------------|-------------------------------------------------|
| Nouvelles consultantes | 4 581 | 10 254 | 6 054 | 6 012 | 26 901 | عدد الفحوصات للمرة الأولى |
| dont 1 ^{er} trim.de grossesse(*) | 2 543 | 6 036 | 4 170 | 3 655 | 16 404 | في الثلاثة أشهر الأولى من الحمل* |
| Autres consultations prénatales | 6 037 | 18 748 | 15 323 | 7 543 | 47 651 | فحوصات أخرى قبل الولادة |
| Nbre de grossesses à risque dépistées | 659 | 1 932 | 1 196 | 473 | 4 260 | عدد الحمل غير العادي |
| Dont référées | 511 | 1 270 | 456 | 341 | 2 578 | منه عدد النساء اللواتي تمت إحالتهم على جهة أخرى |
| Examens postnataux | 8 468 | 13 964 | 8 859 | 9 556 | 40 847 | عدد الفحوصات بعد الولادة |

Source : Délégation du Ministère de la Santé à la Wilaya de Rabat

المصدر : مندوبية وزارة الصحة بولاية الرباط

(*) Il s'agit de l'âge de la grossesse et non pas du trimestre de l'année

(*) يقصد بعمر الحمل و ليس الثلاثة أشهر من السنة

نشاط البرنامج الوطني لتلقيح الأطفال الذين يقل سنهم عن سنة حسب العمالة أو الإقليم، 2009
 ACTIVITES DU PROGRAMME NATIONAL D'IMMUNISATION DES ENFANTS DE MOINS D'UN
 AN PAR PREFECTURE OU PROVINCE, 2009

Tableau 13 :

جدول 13 :

| PREFECTURE/PROVINCE | الرباط Rabat | سلا Salé | الصخيرات-تمارة Skhirat-Témara | الخميسات Khémisset | المجموع Total | العمالة/الإقليم |
|---------------------|-----------------|-------------|----------------------------------|-----------------------|------------------|--------------------------|
| BCG | 8 654 | 17 570 | 8 858 | 10 938 | 46 020 | التلقيح ضد السل |
| DTCP1 | 8 624 | 17 357 | 8 839 | 10 206 | 45 026 | د.ك.س.ش 1 |
| DTCP2 | 8 939 | 18 468 | 9 126 | 10 081 | 46 614 | د.ك.س.ش 2 |
| DTCP3 | 8 871 | 18 753 | 9 259 | 9 709 | 46 592 | د.ك.س.ش 3 |
| V.A.R. | 8 856 | 17 659 | 8 742 | 10 043 | 45 300 | التلقيح ضد الحصبة |
| H. B. | 8 852 | 17 524 | 8 742 | 10 043 | 45 161 | التلقيح ضد الكباد الحموي |

Source : Délégation du Ministère de la Santé à la Wilaya de Rabat

المصدر : مندوبية وزارة الصحة بولاية الرباط

(2) : Nombre de prises

(2) عدد الجرعات

DTCP : Diphtérie, Tétanos, Coqueluche, Poliomyélite

د.ك.س.ش: الدفتيريا، الكزاز، السعال الديكي و التشلل

VAR : Vaccin anti-Rougeoleux

نشاط البرنامج الوطني لمحاربة سوء التغذية حسب العمالة أو الإقليم، 2009

ACTIVITES DU PROGRAMME NATIONAL DE LUTTE CONTRE LA MAL-NUTRITION SELON LA PREFECTURE OU LA PROVINCE, 2009

Tableau 14 :

جدول 14 :

| Rubrique | الرباط Rabat | سلا Salé | الصخيرات-تتمارة Skhirat-Témara | الخميسات Khémisset | المجموع Total | |
|-----------------------------------------------------------|-----------------|-------------|-----------------------------------|-----------------------|------------------|-----------------------------------------------------------|
| Vitamine D | | | | | | الفيتامين (د) |
| Deuxième Prise | 8 723 | 15 189 | 6 479 | 8 680 | 39 071 | الجرعة الثانية |
| taux de couverture des enfants de moins d'un an par vit D | 89,34% | 93% | 61,42% | 74,46% | 83,33% | نسبة معدل التغطية بالنسبة للأطفال أقل من سنتين لفيتامين د |
| Vitamine A | | | | | | الفيتامين (أ) |
| Troisième Prise | 5 855 | 11 341 | 7 541 | 6 114 | 30 851 | الجرعة الثالثة |
| taux de couverture des enfants de moins d'un an par vit A | 30,06% | 69,80% | 88,50% | 69,85% | 56,19% | نسبة التغطية بالنسبة للأطفال أقل من سنتين لفيتامين أ |
| Malnutris dépistés | 0 | 34 | 3 | 105 | 142 | عدد حالات سوء التغذية المشخصة |

Source : Délégation du Ministère de la Santé à la Wilaya de Rabat

المصدر: مندوبية وزارة الصحة بولاية الرباط

نشاط البرنامج الوطني لمحاربة أمراض الإسهال حسب العمالة أو الإقليم، 2009

ACTIVITES DU PROGRAMME NATIONAL DE LUTTE CONTRE LES MALADIES DIARRHEIQUES PAR PREFECTURE OU PROVINCE, 2009

Tableau 15 :

جدول 15 :

| PREFECTURE/PROVINCE | درجة الاجتفاف Degré de déshydratation | | | الزحام Dysentérie | الحالات المستمرة Diarrhée persistante | العمالة/الإقليم |
|---------------------|------------------------------------------|------------|------------|----------------------|------------------------------------------|-----------------|
| | (أ) (A) | (ب) (B) | (ج) (C) | | | |
| Rabat | 1 406 | 5 | 0 | 1 | 0 | الرباط |
| Salé | 9 409 | 65 | 3 | 26 | 12 | سلا |
| Skhirat-Témara | 1 741 | 1 | 0 | 7 | 7 | الصخيرات-تتمارة |
| Khémisset | 2 554 | 4 | 0 | 1 | 0 | الخميسات |
| Total | 15 110 | 75 | 3 | 35 | 19 | المجموع |

Source : Délégation du Ministère de la Santé à la Wilaya de Rabat

المصدر: مندوبية وزارة الصحة بولاية الرباط

الأمراض المتفشية حسب العمالة أو الإقليم: عدد الحالات المعلن عنها من طرف المؤسسات الصحية العمومية، 2009

RENSEIGNEMENTS EPIDEMIOLOGIQUES : NOMBRE DE CAS SIGNALES DANS LES FORMATIONS SANITAIRES PUBLIQUES PAR PREFECTURE OU PROVINCE, 2009

Tableau 16 :

جدول 16 :

| MALADIES | الرباط | سلا | الصخيرات-تمارة | الخميسات | المجموع | الأمراض |
|-----------------|--------|-------|----------------|-----------|---------|----------------|
| | Rabat | Salé | Skhirat-Témara | Khémisset | Total | |
| Rougeole | 17 | 21 | 13 | 15 | 66 | الحصبة |
| Coqueluche | 0 | 0 | 1 | 1 | 2 | السعال الديكي |
| Tétanos | 0 | 0 | 0 | 0 | 0 | الكزاز |
| Tuberculose | 584 | 1 155 | 457 | 657 | 2 853 | داء السل |
| Méningite | 34 | 21 | 14 | 10 | 79 | إلتهاب السحايا |
| Typhoïde | 2 | 1 | 0 | 1 | 4 | حمى التيفويد |
| Conjonctivite | 6 675 | 6 509 | 5 992 | 3 532 | 22 708 | الرمد الحبيبي |
| Trachome | 0 | 0 | 0 | 11 | 11 | الرمد |
| Bilhariose | 0 | 3 | 0 | 0 | 3 | البهارسيا |
| Paludisme | 0 | 0 | 0 | 0 | 0 | المالاريا |
| Hépatite Virale | 19 | 14 | 12 | 3 | 48 | الكبد الحموي |
| R.A. A. | 735 | 157 | 42 | 87 | 1 021 | الرثة المفصلية |
| Urétrites | 1 989 | 2 732 | 1 430 | 2 777 | 8 928 | إلتهاب الإحليل |
| Syphilis | 101 | 187 | 69 | 75 | 432 | الزهري |
| Sida | | | | | 23 | السيدا |

Source : Délégation du Ministère de la Santé à la Wilaya de Rabat

المصدر: مندوبية وزارة الصحة بولاية الرباط

الفحوص الطبية و العلاجات شبه الطبية المقدمة من طرف المؤسسات الصحية العمومية حسب العمالة أو الإقليم ، 2009

CONSULTATIONS MEDICALES ET PARAMEDICALES REALISEES DANS LES FORMATIONS SANITAIRES PUBLIQUES PAR PREFECTURE OU PROVINCE, 2009

Tableau 17 :

جدول 17 :

| PREFECTURE/PROVINCE | الرباط | سلا | الصخيرات-تمارة | الخميسات | المجموع | العمالة/الإقليم |
|-----------------------------|---------|-----------|----------------|-----------|-----------|---------------------|
| | Rabat | Salé | Skhirat-Témara | Khémisset | Total | |
| Consultations Médicales | 639 599 | 1 520 185 | 462 300 | 251 986 | 2 874 070 | الفحوصات الطبية |
| Général | 520 273 | 1 357 309 | 427 514 | 248 657 | 2 553 753 | العامة |
| spécialisées | 119 326 | 162 876 | 34 786 | 3 329 | 320 317 | المختصة |
| Consultations paramédicales | 312 863 | 1 830 927 | 403 348 | 489 201 | 3 036 339 | الفحوصات شبه الطبية |

Source : Délégation du Ministère de la Santé à la Wilaya de Rabat

المصدر: مندوبية وزارة الصحة بولاية الرباط

الولادات بالمؤسسات الصحية العمومية حسب العمالة أو الإقليم، 2009

ACTIVITES DES MATERNITES PAR PREFECTURE OU PROVINCE, 2009

Tableau 18 :

جدول 18 :

| PREFECTURE/PROVINCE | الرباط Rabat | سلا Salé | الصخيرات-تمارة Skhirat-Témara | الخميسات Khémisset | المجموع Total | العمالة/الإقليم |
|----------------------|-----------------|-------------|----------------------------------|-----------------------|------------------|-------------------|
| Accouchements | | | | | | الولادات |
| Total | 21 036 | 8 599 | 2 206 | 5 853 | 37 694 | المجموع |
| Normaux | 16 974 | 8 119 | 2 079 | 5 481 | 32 653 | العادية |
| Césariennes | 4 062 | 480 | 127 | 372 | 5 041 | بالعملية القيصرية |
| Mères décédées | 15 | 5 | 0 | 0 | 20 | الأمهات المتوفيات |
| Morts nés | 378 | 82 | 8 | 71 | 539 | المواليد الموتى |

Source : Délégation du Ministère de la Santé à la Wilaya de Rabat

المصدر : مندوبية وزارة الصحة بولاية الرباط

عدد الأطباء حسب قطاع العمل و العمالة أو الإقليم
NOMBRE DE MEDECINS PAR SECTEUR D'ACTIVITE ET PAR PREFECTURE OU PROVINCE

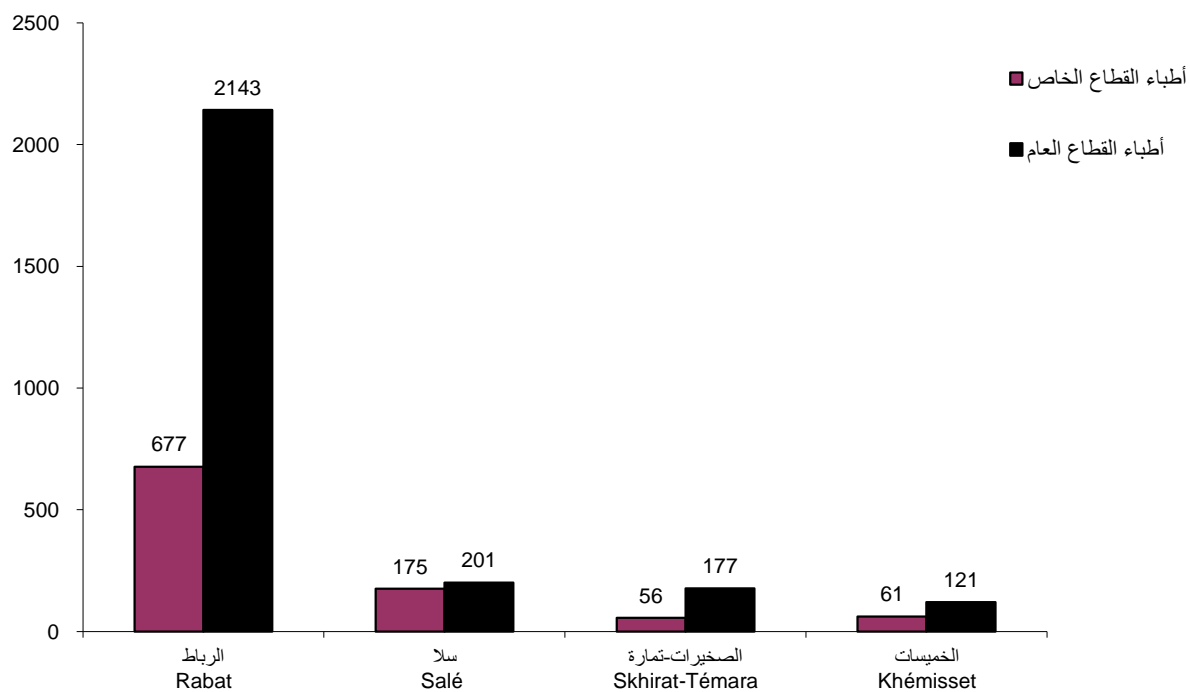

التشغيل

Emploie

التشغيل

EMPLOI

LISTE DES TABLEAUX :

لائحة الجداول

معدل النشاط (%) للسكان البالغين 15 سنة فأكثر حسب الجنس و الوسط

جدول 1 :

Tableau 1 : TAUX D'ACTIVITE DE LA POPULATION AGEE DE 15 ANS ET PLUS (en%) SELON LE SEXE ET LE MILIEU

معدل البطالة (%) حسب الجنس و الوسط

جدول 2 :

Tableau 2 : TAUX DE CHOMAGE (en%) SELON LE SEXE ET LE MILIEU

معدل النشاط و البطالة (%) للسكان البالغين 15 سنة فأكثر حسب العمالة أو الإقليم و الوسط

جدول 3 :

Tableau 3 : TAUX D'ACTIVITE ET TAUX DE CHOMAGE (%) DE LA POPULATION AGEE DE 15 ANS ET PLUS SELON LA PREFECTURE OU LA PROVINCE ET LE MILIEU

موظفو الدولة حسب العمالة أو الإقليم

جدول 4 :

Tableau 4 : FONCTIONNAIRES DE L'ETAT PAR PREFECTURE OU PROVINCE

معدل النشاط (%) للسكان البالغين 15 سنة فأكثر حسب الجنس و الوسط، 2009

TAUX D'ACTIVITE DE LA POPULATION AGEE DE 15 ANS ET PLUS (en%) SELON LE SEXE ET LE MILIEU, 2009

Tableau 1 : جدول 1:

| Sexe | حضري Urbain | قروي Rural | المجموع Ensemble | الجنس |
|-----------------|----------------|---------------|---------------------|----------------|
| Masculin | 65,5 | 75,6 | 67,3 | الذكور |
| Féminin | 22,3 | 30,6 | 23,6 | الإناث |
| Ensemble | 43,2 | 54,0 | 45,0 | المجموع |

Source: Direction de la Statistique

المصدر : مديرية الإحصاء

معدل البطالة (%) حسب الجنس و الوسط، 2009

TAUX DE CHOMAGE (en%) SELON LE SEXE ET LE MILIEU, 2009

Tableau 2 : جدول 2:

| Milieu | حضري Urbain | قروي Rural | المجموع Ensemble | الوسط |
|-----------------|----------------|---------------|---------------------|----------------|
| Masculin | 12,4 | 4,7 | 10,9 | الذكور |
| Féminin | 19,8 | 5,6 | 16,9 | الإناث |
| Ensemble | 14,4 | 5,0 | 12,5 | المجموع |

Source: Direction de la Statistique

المصدر : مديرية الإحصاء

معدل النشاط و البطالة (%) للسكان البالغين 15 سنة فأكثر حسب العمالة أو الإقليم و الوسط، 2009

TAUX D'ACTIVITE ET TAUX DE CHOMAGE (%) DE LA POPULATION AGE E DE 15 ANS ET PLUS SELON LA PREFECTURE OU LA PROVINCE ET LE MILIEU, 2009

Tableau 3 :

جدول 3 :

| PREFECTURE /PROVINCE | معدل النشاط | | | معدل البطالة | | | العمالة أو الإقليم |
|-------------------------|-----------------|---------------|---------------------|-----------------|---------------|---------------------|--------------------|
| | Taux d'activité | | | Taux de chômage | | | |
| | حضري Urbain | قروي Rural | المجموع Ensemble | حضري Urbain | قروي Rural | المجموع Ensemble | |
| Rabat | 45,2 | - | 45,2 | 14,4 | - | 14,4 | الرباط |
| Salé | 42,7 | 66,7 | 44,3 | 13,9 | 3,8 | 12,9 | سلا |
| Skhirat-Témara | 42,8 | 49,3 | 44,2 | 11,3 | 7,0 | 10,3 | الصخيرات-تمارة |
| Khémisset | 38,6 | 52,8 | 46,3 | 21,0 | 4,7 | 10,9 | الخميسات |
| Ensemble | 43,2 | 54,0 | 45,0 | 14,4 | 5,0 | 12,5 | المجموع |

Source: Direction de la Statistique

المصدر : مديرية الإحصاء

موظفو الدولة حسب العمالة أو الإقليم، 2009

FONCTIONNAIRES DE L'ETAT PAR PREFECTURE OU PROVINCE, 2009

Tableau 4 :

جدول 4 :

| PREFECTURE /PROVINCE | ذكور | إناث | المجموع | العمالة أو الإقليم |
|-------------------------|---------------|---------------|---------------|--------------------|
| | Masculin | Féminin | Ensemble | |
| Rabat | 30 527 | 22 565 | 53 092 | الرباط |
| Salé | 4 914 | 5 028 | 9 942 | سلا |
| Skhirat-Témara | 2 117 | 2 249 | 4 366 | الصخيرات-تمارة |
| Khémisset | 5 142 | 2 500 | 7 642 | الخميسات |
| Total | 42 700 | 32 342 | 75 042 | المجموع |

Source: Direction de la Statistique

المصدر : مديرية الإحصاء

معدل النشاط و البطالة (%) للسكان البالغين 15 سنة فأكثر حسب الوسط

**TAUX D'ACTIVITE ET DE CHOMAGE DE LA POPULATION AGEE DE 15 ANS ET PLUS (en%)
SELON LE MILIEU**

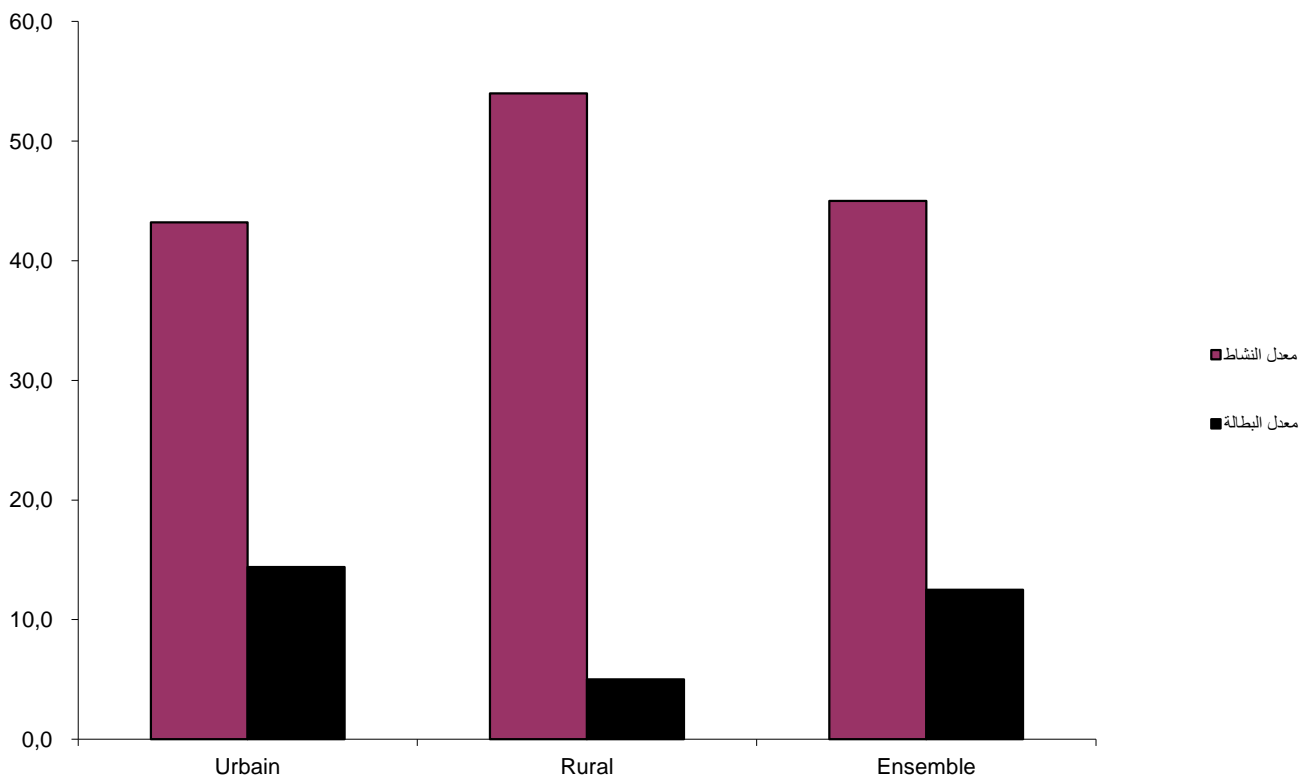

العدل
Justice

العدل

JUSTICE

LISTE DES TABLEAUX :

لائحة الجداول

| | | |
|-------------|--------------------------------------------------------------------------------------------|-----------------------------------------------------------------------|
| | جدول 1 : | توزيع الخبراء، التراجمة، الموثقين و العدول حسب محكمة الإستئناف الرباط |
| Tableau 1 : | REPARTITION DES EXPERTS, INTERPRETES, NOTAIRES ET ADOULS SELON LES COURS D'APPELS | |
| | جدول 2 : | نشاط المحكمة الإدارية بالرباط |
| Tableau 2 : | ACTIVITE DU TRIBUNAL ADMINISTRATIF DE RABAT | |
| | جدول 3 : | نشاط محكمة الإستئناف الإدارية بالرباط |
| Tableau 3 : | ACTIVITE DU COURS D'APPEL ADMINISTRATIF DE RABAT | |
| | جدول 4 : | نشاط المحاكم الابتدائية حسب نوع القضايا المدنية المسجلة |
| Tableau 4 : | ACTIVITES DES TRIBUNAUX DE PREMIERE INSTANCE SELON LE TYPE D'AFFAIRES CIVILES ENREGISTREES | |
| | جدول 5 : | نشاط المحاكم الابتدائية حسب نوع القضايا المدنية المحكومة |
| Tableau 5 : | ACTIVITES DES TRIBUNAUX DE PREMIERE INSTANCE SELON LE TYPE D'AFFAIRES CIVILES JUGEES | |
| | جدول 6 : | نشاط المحاكم الابتدائية حسب نوع القضايا المدنية المخلفة |
| Tableau 6 : | ACTIVITES DES TRIBUNAUX DE PREMIERE INSTANCE SELON LE TYPE D'AFFAIRES CIVILES EN INSTANCE | |
| | جدول 7 : | نشاط المحاكم الابتدائية حسب نوع القضايا الجنحية المسجلة |
| Tableau 7 : | ACTIVITES DES TRIBUNAUX DE PREMIERE INSTANCE SELON LE TYPE D'AFFAIRES PENALES ENREGISTREES | |
| | جدول 8 : | نشاط المحاكم الابتدائية حسب نوع القضايا الجنحية المحكومة |
| Tableau 8 : | ACTIVITES DES TRIBUNAUX DE PREMIERE INSTANCE SELON LE TYPE D'AFFAIRES PENALES JUGEES | |
| | جدول 9 : | نشاط المحاكم الابتدائية حسب نوع القضايا الجنحية المخلفة |
| Tableau 9 : | ACTIVITES DES TRIBUNAUX DE PREMIERE INSTANCE SELON LE TYPE D'AFFAIRES PENALES EN INSTANCE | |

توزيع الخبراء، النساخ، التراجمة، الموثقون و العدول حسب محكمة الإستئناف الرباط، 2009

REPARTITION DES EXPERTS, COPISTES, INTERPRETES, NOTAIRES ET ADOULS SELON LES COURS D'APPELS, 2009

Tableau 1 :

جدول 1 :

| Cours d'Appel | الخبراء القضائيين Experts | النساخ copistes | التراجمة Interpretes | الموثقون Notaires | العدول Adouls | محكمة الإستئناف |
|---------------|------------------------------|--------------------|-------------------------|----------------------|------------------|-----------------|
| Rabat | | 38 | 0 | 144 | 229 | الرباط |

Source: Direction de la Statistique

المصدر: مديرية الإحصاء

نشاط المحكمة الإدارية بالرباط، 2009

ACTIVITE DU TRIBUNAL ADMINISTRATIF DE RABAT, 2009

Tableau 2 :

جدول 2 :

| | الشطط في استعمال السلطة Abus de pouvoir | الضرائب Impôts | الانتخابات Elections | نزاع الملكية Expropriation | قضايا استعجالية Affaires référéés | المجموع منه Total dont: | |
|-----------------------|--------------------------------------------------|-------------------|-------------------------|-------------------------------|-----------------------------------------|----------------------------|------------------|
| Affaires enregistrées | 473 | 440 | 829 | 1 034 | 1 096 | 5 756 | القضايا المسجلة |
| Affaires jugées | 301 | 155 | 829 | 552 | 1 025 | 4 146 | القضايا المحكومة |
| Affaires en instance | 580 | 761 | - | 2 246 | 324 | 5 854 | القضايا المخلفة |

Source: Direction de la Statistique

المصدر: مديرية الإحصاء

نشاط محكمة الإستئناف الإدارية بالرباط، 2009

ACTIVITE DU COURS D'APPEL ADMINISTRATIF DE RABAT, 2009

Tableau 3 :

جدول 3 :

| | الشطط في استعمال السلطة Abus de pouvoir | الضرائب Impôts | الانتخابات Elections | نزاع الملكية Expropriation | قضايا استعجالية Affaires référéés | المجموع منه Total dont: | |
|-----------------------|--------------------------------------------------|-------------------|-------------------------|-------------------------------|-----------------------------------------|----------------------------|------------------|
| Affaires enregistrées | - | 720 | 1 029 | 601 | 380 | 4 051 | القضايا المسجلة |
| Affaires jugées | - | 349 | 973 | 224 | 251 | 2 834 | القضايا المحكومة |
| Affaires en instance | - | 1 393 | - | 1 103 | 231 | 5 086 | القضايا المخلفة |

Source: Direction de la Statistique

المصدر: مديرية الإحصاء

نشاط المحاكم الابتدائية حسب نوع القضايا المدنية المسجلة، 2009

ACTIVITES DES TRIBUNAUX DE PREMIERE INSTANCE SELON LE TYPE D'AFFAIRES
CIVILES ENREGISTREES, 2009

Tableau 4 :

جدول 4 :

| Tribunal | حوادث الشغل Accidents de travail | قضايا إستعجالية Affaires référéés | الأحوال الشخصية Statut personnel | الحالة المدنية Etat civil | العقار Affaires immob. | نزاعات الشغل Contentieux du travail | المجموع منه : Total dont : | المحكمة |
|--------------|-------------------------------------------|--------------------------------------------|-------------------------------------------|------------------------------------|------------------------------|-------------------------------------------|-------------------------------|----------------|
| Rabat | 1 324 | 1 540 | 3 173 | 6 988 | 423 | 2 270 | 39 876 | الرباط |
| Salé | 1 738 | 640 | 3 528 | 3 998 | 553 | 2 077 | 35 958 | سلا |
| Témara | 1 017 | 364 | 1 097 | 1 378 | 605 | 831 | 16 368 | تمارة |
| Khémisset | 283 | 241 | 926 | 6 541 | 500 | 226 | 14 899 | الخميسات |
| Rommani | 15 | 179 | 160 | 5 564 | 234 | 36 | 6 959 | الرماني |
| Total | 4 377 | 2 964 | 8 884 | 24 469 | 2 315 | 5 440 | 114 060 | المجموع |

Source: Direction de la Statistique

المصدر: مديرية الإحصاء

نشاط المحاكم الابتدائية حسب نوع القضايا المدنية المحكومة، 2009

ACTIVITES DES TRIBUNAUX DE PREMIERE INSTANCE SELON LE TYPE D'AFFAIRES
CIVILES JUGEES, 2009

Tableau 5 :

جدول 5 :

| Tribunal | حوادث الشغل Accidents de travail | قضايا إستعجالية Affaires référéés | الأحوال الشخصية Statut personnel | الحالة المدنية Etat civil | العقار Affaires immob. | نزاعات الشغل Contentieux du travail | المجموع منه : Total dont : | المحكمة |
|--------------|-------------------------------------------|--------------------------------------------|-------------------------------------------|------------------------------------|------------------------------|-------------------------------------------|-------------------------------|----------------|
| Rabat | 933 | 1 451 | 6 200 | 8 240 | 480 | 1 361 | 43 284 | الرباط |
| Salé | 1 541 | 701 | 3 442 | 4 182 | 503 | 1 514 | 41 095 | سلا |
| Témara | 1 223 | 358 | 1 075 | 1 442 | 531 | 745 | 16 551 | تمارة |
| Khémisset | 250 | 219 | 904 | 6 541 | 391 | 231 | 15 890 | الخميسات |
| Rommani | 13 | 172 | 151 | 5 357 | 124 | 18 | 6 560 | الرماني |
| Total | 3 960 | 2 901 | 11 772 | 25 762 | 2 029 | 3 869 | 123 380 | المجموع |

Source: Direction de la Statistique

المصدر: مديرية الإحصاء

نشاط المحاكم الابتدائية حسب نوع القضايا المدنية المخلفة، 2009

ACTIVITES DES TRIBUNAUX DE PREMIERE INSTANCE SELON LE TYPE D'AFFAIRES CIVILES EN INSTANCE, 2009

Tableau 6 :

جدول 6 :

| Tribunal | حوادث الشغل Accidents de travail | قضايا إستعجالية Affaires référées | الأحوال الشخصية Statut personnel | الحالة المدنية Etat civil | العقار Affaires immob. | نزاعات الشغل Contentieux du travail | المجموع منه : Total dont : | المحكمة |
|--------------|-------------------------------------|--------------------------------------|-------------------------------------|------------------------------|---------------------------|----------------------------------------|-------------------------------|----------------|
| Rabat | 5 723 | 173 | 2 154 | 889 | 512 | 1 890 | 24 671 | الرباط |
| Salé | 3 060 | 102 | 2 175 | 94 | 1 283 | 1 661 | 13 709 | سلا |
| Témara | 1 319 | 51 | 556 | 70 | 836 | 676 | 6 101 | تمارة |
| Khémisset | 224 | 47 | 439 | - | 497 | 92 | 3 786 | الخميسات |
| Rommani | 24 | 19 | 47 | 254 | 441 | 34 | 1 184 | الرماني |
| Total | 10 350 | 392 | 5 371 | 1 307 | 3 569 | 4 353 | 49 451 | المجموع |

Source: Direction de la Statistique

المصدر: مديرية الإحصاء

نشاط المحاكم الابتدائية حسب نوع القضايا الجنحية المسجلة، 2009

ACTIVITES DES TRIBUNAUX DE PREMIERE INSTANCE SELON LE TYPE D'AFFAIRES PENALES ENREGISTREES, 2009

Tableau 7 :

جدول 7 :

| Activité | حوادث السير Accidents de circulation | المخالفات Contraventions | قضايا الأحداث Affaires des mineurs | الجنح Délits | المجموع منه : Total dont : | النشاط |
|--------------|-----------------------------------------|-----------------------------|---------------------------------------|-----------------|-------------------------------|----------------|
| Rabat | 2 936 | 41 406 | 377 | 11 839 | 57 309 | الرباط |
| Salé | 1 695 | 25 375 | 564 | 21 748 | 50 203 | سلا |
| Témara | 1 248 | 10 334 | 245 | 8 973 | 20 831 | تمارة |
| Khémisset | 837 | 3 946 | 296 | 8 472 | 14 385 | الخميسات |
| Rommani | 106 | 715 | 52 | 2 029 | 2 947 | الرماني |
| Total | 6 822 | 81 776 | 1 534 | 53 061 | 145 675 | المجموع |

Source: Direction de la Statistique

المصدر: مديرية الإحصاء

نشاط المحاكم الابتدائية حسب نوع القضايا الجنحية المحكومة، 2009

ACTIVITES DES TRIBUNAUX DE PREMIERE INSTANCE SELON LE TYPE D'AFFAIRES
PENALES JUGEES, 2009

Tableau 8 :

جدول 8 :

| النشاط | المجموع منه : | الجنح | قضايا الأحداث | المخالفات | حوادث السير | التشغيل |
|----------------|----------------|---------------|----------------------|----------------|--------------------------|---------|
| النشاط | Total dont : | Délits | Affaires des mineurs | Contraventions | Accidents de circulation | المجموع |
| الرباط | 57 082 | 10 842 | 378 | 42 319 | 2 651 | |
| سلا | 45 515 | 18 378 | 471 | 24 449 | 1 420 | |
| تمارة | 21 405 | 9 523 | 258 | 10 334 | 1 235 | |
| الخميسات | 13 761 | 8 179 | 217 | 3 946 | 747 | |
| الرماني | 3 321 | 2 428 | 32 | 715 | 96 | |
| المجموع | 141 084 | 49 350 | 1 356 | 81 763 | 6 149 | |

Source: Direction de la Statistique

المصدر: مديرية الإحصاء

نشاط المحاكم الابتدائية حسب نوع القضايا الجنحية المخلفة، 2009

ACTIVITES DES TRIBUNAUX DE PREMIERE INSTANCE SELON LE TYPE D'AFFAIRES
PENALES EN INSTANCE, 2009

Tableau 9 :

جدول 9 :

| النشاط | المجموع منه : | الجنح | قضايا الأحداث | المخالفات | حوادث السير | التشغيل |
|----------------|---------------|---------------|----------------------|----------------|--------------------------|---------|
| النشاط | Total dont : | Délits | Affaires des mineurs | Contraventions | Accidents de circulation | المجموع |
| الرباط | 6 631 | 3 299 | 85 | - | 3 089 | |
| سلا | 9 855 | 6 837 | 272 | 926 | 1 479 | |
| تمارة | 2 819 | 456 | 82 | - | 2 281 | |
| الخميسات | 2 578 | 1 626 | 143 | - | 519 | |
| الرماني | 414 | 272 | 25 | - | 99 | |
| المجموع | 22 297 | 12 490 | 607 | 926 | 7 467 | |

Source: Direction de la Statistique

المصدر: مديرية الإحصاء

نشاط المحاكم الابتدائية حسب نوع القضايا المدنية المسجلة

ACTIVITES DES TRIBUNAUX DE PREMIERE INSTANCE SELON LE TYPE D'AFFAIRES CIVILES ENREGISTREES

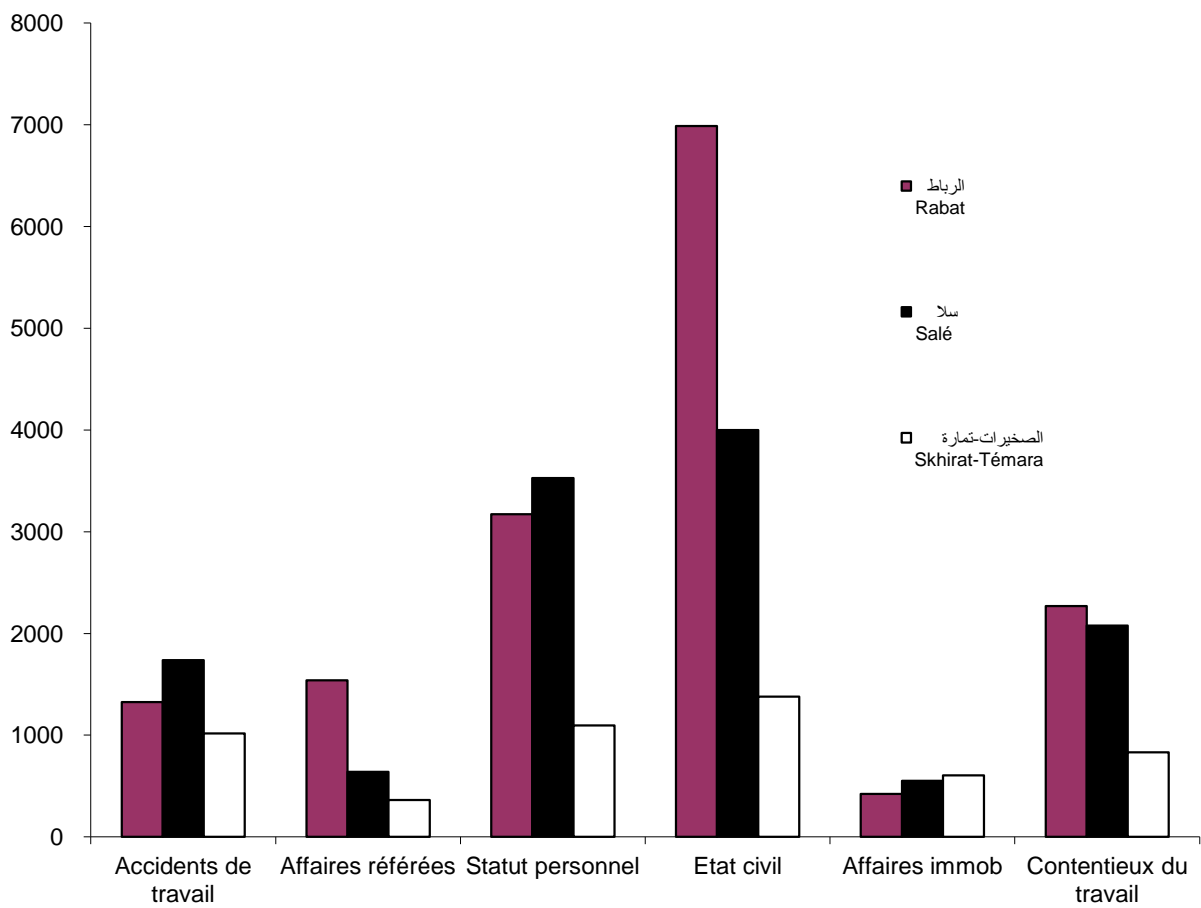

الشبيبة، الرياضة، الثقافة والترفيه

Jeunesse, Sport, Culture et loisirs

الشبيبة، الرياضة، الثقافة و الترفيه

JEUNESSE, SPORT, CULTURE ET LOISIRS

LISTE DES TABLEAUX :

لائحة الجداول

| | | | |
|--------------------|-----------------------------------------------------------------------------------------------------|------------------------------------------------------------------------|----------------|
| <u>Tableau 1 :</u> | EQUIPEMENTS SPORTIFS PAR PREFECTURE OU PROVINCE | التجهيزات الرياضية حسب العمالة أو الإقليم | <u>جدول 1:</u> |
| <u>Tableau 2 :</u> | PARTICIPANTS AUX COLONIES DE VACANCES PAR PREFECTURE OU PROVINCE D'ORIGINE | المشاركون في المخيمات الصيفية حسب العمالة أو الإقليم التي ينتمون إليها | <u>جدول 2:</u> |
| <u>Tableau 3 :</u> | ACTIVITE CINEMATOGRAPHIQUE PAR PREFECTURE OU PROVINCE | النشاط السينمائي حسب العمالة أو الإقليم | <u>جدول 3:</u> |
| <u>Tableau 4 :</u> | NOMBRE DE FILMS LONG METRAGE EXPLOITES SELON LE PAYS D'ORIGINE ET PAR PREFECTURE OU PROVINCE | عدد الأفلام الطويلة المعروضة حسب البلد والعمالة أو الإقليم | <u>جدول 4:</u> |
| <u>Tableau 5 :</u> | ETABLISSEMENTS DE LA JEUNESSE ET SPORTS ET LEURS ACTIVITES PAR PREFECTURE OU PROVINCE | منشآت الشبيبة و الرياضة و أنشطتها حسب العمالة أو الإقليم | <u>جدول 5:</u> |

التجهيزات الرياضية حسب العمالة أو الإقليم، 2009

EQUIPEMENTS SPORTIFS PAR PREFECTURE OU PROVINCE , 2009

Tableau 1 :

جدول 1 :

| Installations | الرباط | سلا | الصخيرات-تمارة | الخميسات | المجموع | التجهيزات الرياضية |
|----------------|--------|------|----------------|-----------|---------|--------------------|
| | Rabat | Salé | Skhirat-Témara | Khémisset | Total | |
| Foot -Ball | 26 | 5 | 9 | 15 | 55 | كرة القدم |
| Basket -Ball | 20 | 2 | 7 | 3 | 32 | كرة السلة |
| Hand -Ball | 15 | 2 | 7 | 3 | 27 | كرة اليد |
| Volley -Ball | 16 | 2 | 7 | 3 | 28 | كرة الطائرة |
| Athletisme | 5 | 1 | 1 | 1 | 8 | ألعاب القوى |
| Rugby | 1 | 1 | 1 | - | 3 | الكرة المستطيلة |
| Piscine | 4 | 1 | 1 | 1 | 7 | المسابح |
| Base nautique | 2 | - | - | - | 2 | القاعدة البحرية |
| Salle de Sport | 9 | 2 | 1 | 2 | 14 | القاعات الرياضية |

Source: Direction de la Statistique

المصدر: مديرية الإحصاء

المشاركون في المخيمات الصيفية حسب العمالة أو الإقليم التي ينتمون إليها، 2009

PARTICIPANTS AUX COLONIES DE VACANCES PAR PREFECTURE OU PROVINCE
D'ORIGINE, 2009

Tableau 2 :

جدول 2 :

| PREFECTURE/ PROVINCE | الأنشطة الصيفية القارة | الأنشطة الصيفية الحضرية | المجموع | العمالة أو الإقليم |
|-------------------------|---------------------------|-------------------------|---------------|--------------------|
| | activités été permanentes | activités été urbaines | | |
| Rabat | 8 479 | - | 8 479 | الرباط |
| Salé | 792 | 3 295 | 4 087 | سلا |
| Skhirat-Témara | 1 529 | - | 1 529 | الصخيرات-تمارة |
| Khémisset | 1 030 | - | 1 030 | الخميسات |
| Total | 11 830 | 3 295 | 15 125 | المجموع |

Source: Direction de la Statistique

المصدر: مديرية الإحصاء

النشاط السينمائي حسب العمالة أو الإقليم، 2009

ACTIVITE CINEMATOGRAPHIQUE PAR PREFECTURE OU PROVINCE , 2009

Tableau 3 :

جدول 3 :

| | الرباط | سلا | الصخيرات-تمارة | الخميسات | المجموع | |
|--------------------------|-----------|--------|----------------|-----------|-----------|-------------------------|
| | Rabat | Salé | Skhirat-Témara | Khémisset | Total | |
| Nombre Salle en activité | 3 | 2 | 0 | 0 | 5 | عدد القاعات |
| Nombre d'entrées | 3 876 312 | 86 232 | 0 | 0 | 3 962 544 | عدد التذاكر المباعة |
| Nombre de sièges | 2 313 | 1 278 | 0 | 0 | 3 591 | عدد المقاعد |
| Recettes annuelles en DH | 4 302 476 | 96 899 | 0 | 0 | 4 399 375 | المدخيل السنوية بالدرهم |

Source: Centre Cinématographique Marocain

المصدر: المركز السينمائي المغربي

عدد الأفلام الطويلة المعروضة حسب البلد والعمالة أو الإقليم، 2009

NOMBRE DE FILMS LONG METRAGE EXPLOITES SELON LE PAYS D'ORIGINE ET PAR PREFECTURE OU PROVINCE, 2009

Tableau 4 :

جدول 4 :

| | الرباط | سلا | الصخيرات-تمارة | الخميسات | المجموع | البلد |
|----------------|------------|-----------|----------------|-----------|------------|----------------|
| Pays d'origine | Rabat | Salé | Skhirat-Témara | Khémisset | Total | |
| USA | 27 | 21 | 0 | 0 | 48 | وم الأمريكية |
| Inde | 42 | 45 | 0 | 0 | 87 | الهند |
| France | 1 | 1 | 0 | 0 | 2 | فرنسا |
| Maroc | 17 | 3 | 0 | 0 | 20 | المغرب |
| Egypte | 15 | 7 | 0 | 0 | 22 | مصر |
| Autres | 1 | 2 | 0 | 0 | 3 | أخر |
| TOTAL | 103 | 79 | 0 | 0 | 182 | المجموع |

Source: Centre Cinématographique Marocain

المصدر: المركز السينمائي المغربي

منشآت الشبيبة و الرياضة و أنشطتها حسب العمالة أو الإقليم، 2009

ETABLISSEMENTS DE LA JEUNESSE ET SPORTS ET LEURS ACTIVITES PAR
PREFECTURE OU PROVINCE, 2009

Tableau 5 :

جدول 5 :

| Etablissements | الرباط Rabat | تواركة Touarga | الصخيرات-تمارة Skhirat- Témara | سلا Salé | الخميسات Khémisset | المجموع Total | المؤسسات |
|-------------------------------|-----------------|-------------------|--------------------------------------|-------------|-----------------------|------------------|------------------------|
| Foyers Féminins | | | | | | | الأنشطة النسوية |
| Foyers | 5 | - | 2 | 3 | 12 | 22 | الأنشطة |
| Jardinières d'enfants | 45 | 11 | 20 | 17 | 28 | 121 | المريبات |
| Bénéficiaires | | | | | | | المشاركون |
| * Activités normales | 199 | 103 | 315 | 558 | 418 | 1 593 | الأنشطة العادية |
| * Activités de Rayonnement+UM | 2 187 | 784 | 2 725 | 4 743 | 1 952 | 12 391 | الأنشطة الإشعاعية + وم |
| Jardins d'Enfants | | | | | | | رياض الأطفال |
| Etablissements | 16 | 3 | 1 | 3 | 3 | 26 | المؤسسات |
| Jardinières | 9 | 10 | 4 | 8 | 3 | 34 | المريبات |
| Bénéficiaires | | | | | | | المشاركون |
| * Activités institutionnelles | 382 | 104 | 18 | 84 | 88 | 676 | الأنشطة المؤسساتية |
| * Activités de Rayonnement | 3 810 | 927 | 144 | 1 130 | 814 | 6 825 | الأنشطة الإشعاعية |
| Maisons de Jeunes | | | | | | | دور الشباب |
| Etablissements | 10 | - | 5 | 9 | 17 | 41 | المؤسسات |
| Bénéficiaires : | | | | | | | المشاركون |
| * Activités normales | 23 467 | - | 33 208 | 84 492 | 104 165 | 245 332 | الأنشطة العادية |
| * Activités de Rayonnement | 8 136 | - | 16 044 | 92 314 | 128 421 | 244 915 | الأنشطة الإشعاعية |

Source: Direction de la Statistique

المصدر: مديرية الإحصاء

التجهيزات الرياضية بالجهة
EQUIPEMENTS SPORTIFS DANS LA REGION

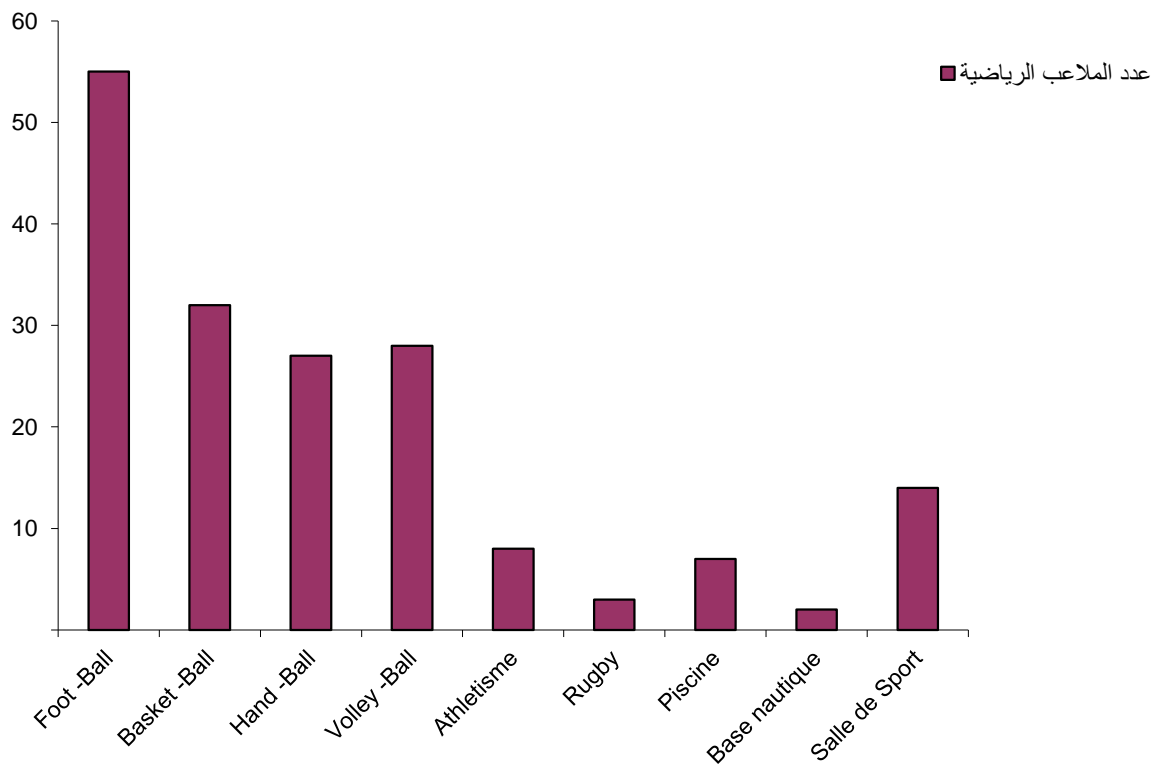

التعاون الوطني
Entraide Nationale

التعاون الوطني

Entraide Nationale

LISTE DES TABLEAUX :

لائحة الجداول

| | |
|-------------|----------------------------------------------------------------------------------|
| جدول 1 : | فضاءات محو الأمية حسب العمالة أو الإقليم |
| Tableau 1 : | ESPACE ALPHABETISATION PAR PREFECTURE OU PROVINCE |
| جدول 2 : | رياض الأطفال حسب العمالة أو الإقليم |
| Tableau 2 : | JARDINS D'ENFANTS PAR PREFECTURE OU PROVINCE |
| جدول 3 : | مراكز الرعاية الإجتماعية حسب العمالة أو الإقليم |
| Tableau 3 : | ETABLISSEMENTS DE PROTECTION SOCIALE PAR PREFECTURE OU PROVINCE |
| جدول 4 : | مراكز التكوين المهني حسب العمالة أو الإقليم |
| Tableau 4 : | CENTRES DE FORMATION PROFESSIONNELLE PAR PREFECTURE OU PROVINCE |
| جدول 5 : | مراكز التربية و التكوين حسب العمالة أو الإقليم |
| Tableau 5 : | CENTRES D'EDUCATION ET DE FORMATION PAR PREFECTURE OU PROVINCE |
| جدول 6 : | مراكز دور المواطن حسب العمالة أو الإقليم |
| Tableau 6 : | CENTRES DAR AL MOUATEN PAR PREFECTURE OU PROVINCE |
| جدول 7 : | مراكز للأشخاص المعاقين حسب العمالة أو الإقليم |
| Tableau 7 : | CENTRES POUR PERSONNES HANDICAPEES PAR PREFECTURE OU PROVINCE |
| جدول 8 : | كمية المواد الأساسية الموزعة حسب العمالة أو الإقليم |
| Tableau 8 : | QUANTITES DE PRODUITS ALIMENTAIRES DE BASE DISTRIBUES PAR PREFECTURE OU PROVINCE |

فضاءات محو الأمية حسب العمالة أو الإقليم، 2009

Tableau 1: ESPACE ALPHABETISATION PAR PREFECTURE OU PROVINCE, 2009 جدول 1:

| PREFECTURE/ PROVINCE | الموظرون Encadrants | المراكز centres | المستفيدين Bénéficiaires | العمالة/الإقليم |
|-------------------------|------------------------|--------------------|-----------------------------|-----------------|
| Rabat | 3 | 2 | 44 | الرباط |
| Salé | 4 | 15 | 430 | سلا |
| Skhirat-Témara | 5 | 5 | 135 | الصخيرات-تمارة |
| Khémisset | 15 | 12 | 311 | الخميسات |
| Total | 27 | 34 | 920 | المجموع |

Source : Direction de l'Entraide Nationale

المصدر: مديرية التعاون الوطني

رياض الأطفال حسب العمالة أو الإقليم، 2009

Tableau 2: JARDINS D'ENFANTS PAR PREFECTURE OU PROVINCE, 2009 جدول 2:

| PREFECTURE/ PROVINCE | الموظرون Encadrants | المراكز centres | المستفيدين Bénéficiaires | العمالة/الإقليم |
|-------------------------|------------------------|--------------------|-----------------------------|-----------------|
| Rabat | 19 | 7 | 428 | الرباط |
| Salé | 13 | 4 | 129 | سلا |
| Skhirat-Témara | 7 | 2 | 119 | الصخيرات-تمارة |
| Khémisset | 5 | 4 | 92 | الخميسات |
| Total | 44 | 17 | 768 | المجموع |

Source : Direction de l'Entraide Nationale

المصدر: مديرية التعاون الوطني

مؤسسات الرعاية الإجتماعية حسب العمالة أو الإقليم، 2009

Tableau 3: ETABLISSEMENTS DE PROTECTION SOCIALE PAR PREFECTURE OU PROVINCE, 2009 : جدول 3

| PREFECTURE/ PROVINCE | الموظفون Encadrants | المراكز centres | المستفيدون Bénéficiaires | العمالة/الإقليم |
|-------------------------|------------------------|--------------------|-----------------------------|-----------------|
| Rabat | 2 | 4 | 467 | الرباط |
| Salé | 82 | 4 | 286 | سلا |
| Skhirat-Témara | 35 | 2 | 159 | الصخيرات-تتمارة |
| Khémisset | 123 | 12 | 943 | الخميسات |
| Total | 242 | 22 | 1 855 | المجموع |

Source : Direction de l'Entraide Nationale

المصدر: مديرية التعاون الوطني

مراكز التكوين المهني حسب العمالة أو الإقليم، 2009

Tableau 4: CENTRES DE FORMATION PROFESSIONNELLE PAR PREFECTURE OU PROVINCE 2009 : جدول 4

| PREFECTURE/ PROVINCE | الموظفون Encadrants | المراكز centres | المستفيدون Bénéficiaires | العمالة/الإقليم |
|-------------------------|------------------------|--------------------|-----------------------------|-----------------|
| Rabat | 9 | 2 | 467 | الرباط |
| Salé | 15 | 3 | 173 | سلا |
| Skhirat-Témara | 0 | 0 | 0 | الصخيرات-تتمارة |
| Khémisset | 15 | 2 | 274 | الخميسات |
| Total | 39 | 7 | 914 | المجموع |

Source : Direction de l'Entraide Nationale

المصدر: مديرية التعاون الوطني

مراكز التربية و التكوين حسب العمالة أو الإقليم، 2009

Tableau 5:

CENTRES D'EDUCATION ET DE FORMATION PAR PREFECTURE OU PROVINCE , 2009

جدول 5 :

| PREFECTURE/ PROVINCE | الموظرون Encadrants | المراكز centres | المستفيدين Bénéficiaires | العمالة/الإقليم |
|-------------------------|------------------------|--------------------|-----------------------------|-----------------|
| Rabat | 88 | 17 | 2 233 | الرباط |
| Salé | 51 | 7 | 608 | سلا |
| Skhirat-Témara | 39 | 6 | 341 | الصخيرات-تمارة |
| Khémisset | 53 | 14 | 952 | الخميسات |
| Total | 231 | 44 | 4 134 | المجموع |

Source : Direction de l'Entraide Nationale

المصدر: مديرية التعاون الوطني

مراكز دور المواطن حسب العمالة أو الإقليم، 2009

Tableau 6:

CENTRES DAR AL MOUATEN PAR PREFECTURE OU PROVINCE , 2009

جدول 6 :

| PREFECTURE/ PROVINCE | الموظرون Encadrants | المراكز centres | المستفيدين Bénéficiaires | العمالة/الإقليم |
|-------------------------|------------------------|--------------------|-----------------------------|-----------------|
| Rabat | 3 | 1 | 588 | الرباط |
| Salé | 5 | 2 | 0 | سلا |
| Skhirat-Témara | 0 | 0 | 0 | الصخيرات-تمارة |
| Khémisset | 18 | 2 | 4 634 | الخميسات |
| Total | 26 | 5 | 5 222 | المجموع |

Source : Direction de l'Entraide Nationale

المصدر: مديرية التعاون الوطني

مراكز للأشخاص المعاقين حسب العمالة أو الإقليم، 2009

CENTRES POUR PERSONNES HANDICAPEES PAR PREFECTURE OU PROVINCE , 2009

Tableau 7:

جدول 7 :

| PREFECTURE/ PROVINCE | الموظرون Encadrants | المراكز centres | المستفيدين Bénéficiaires | العمالة/الإقليم |
|-------------------------|------------------------|--------------------|-----------------------------|-----------------|
| Rabat | 0 | 0 | 0 | الرباط |
| Salé | 0 | 0 | 0 | سلا |
| Skhirat-Témara | 0 | 0 | 0 | الصخيرات-تمارة |
| Khémisset | 34 | 1 | 105 | الخميسات |
| Total | 34 | 1 | 105 | المجموع |

Source : Direction de l'Entraide Nationale

المصدر: مديرية التعاون الوطني

كمية المواد الأساسية الموزعة حسب العمالة أو الإقليم، 2009

QUANTITES DE PRODUITS ALIMENTAIRES DE BASE DISTRIBUES PAR PREFECTURE OU PROVINCE ,2009

Tableau 8:

جدول 8 :

| PREFECTURE/ PROVINCE | الدقيق (بالكغ) Farine (en Kg) | الزيت (باللتر) Huile (en Litres) | العمالة/الإقليم |
|-------------------------|-------------------------------------|----------------------------------------|-----------------|
| Rabat | 100 500 | 12 060 | الرباط |
| Salé | 34 500 | 4 140 | سلا |
| Skhirat-Témara | 19 500 | 2 340 | الصخيرات-تمارة |
| Khémisset | 44 100 | 5 220 | الخميسات |
| Total | 198 600 | 23 760 | المجموع |

Source : Direction de l'Entraide Nationale

المصدر: مديرية التعاون الوطني

كمية المواد الأساسية الموزعة حسب العمالة أو الإقليم

QUANTITES DE PRODUITS ALIMENTAIRES DE BASE DISTRIBUES PAR PREFECTURE OU PROVINCE

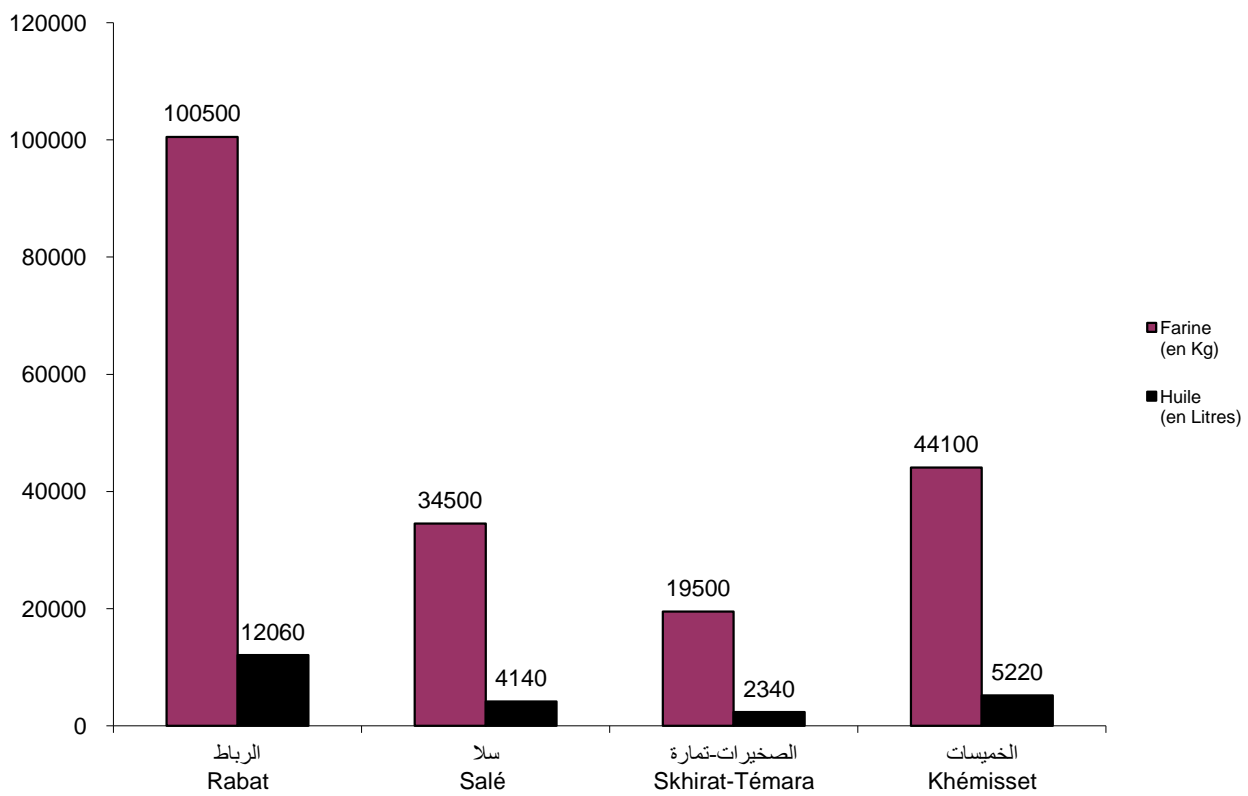

البيئة

Environnement

البيئة

ENVIRONNEMENT

LISTE DES TABLEAUX :

لائحة الجداول

المطرح و جمع النفايات بالجهة

جدول 1:

Tableau 1 :

DECHARGES ET COLLECTE DES DECHETS DANS LA REGION

إفراغات المياه المستعملة وتدفق الملوثات حسب الحوض المائي

جدول 2:

Tableau 2 :

REJETS D'EAU USEE ET FLUX DE POLLUTION PAR BASSIN VERSANT

المطرح و جمع النفايات بالجهة، 2009

DECHARGES ET COLLECTE DES DECHETS DANS LA REGION, 2009

Tableau 1 :

جدول 1 :

| المطرح | مجموع الجهة | الإنتاج (طن/ السنة) |
|-------------------|--------------|---------------------|
| المطرح | Total région | الإنتاج (طن/ السنة) |
| Décharges | ... | الإنتاج (طن/ السنة) |
| Production (T/an) | ... | الإنتاج (طن/ السنة) |

Source : l'Inspection Régionale d'Aménagement du Territoire, de l'Eau et de l'Environnement

المصدر: المفتشية الجهوية لإعداد التراب الوطني، الماء و البيئة

إفراغات المياه المستعملة وتدقيق الملوثات حسب الحوض المائي، 2009

REJETS D'EAU USEE ET FLUX DE POLLUTION PAR BASSIN VERSANT, 2009

Tableau 2 :

جدول 2 :

| الحوض المائي | مجموع الجهة | الإنتاج (طن/ السنة) |
|----------------|-----------------------------------------|---------------------|
| الحوض المائي | Total région | الإنتاج (طن/ السنة) |
| Bassin versant | الإفراغات السائلة ب 1000 م ³ | الإنتاج (طن/ السنة) |
| Bouregreg | الثوت بالطن | الإنتاج (طن/ السنة) |
| | 46 500 | 133 000 |

جمع النفايات بالجهة بالطن 2008
Collecte des déchets dans la région en tonne

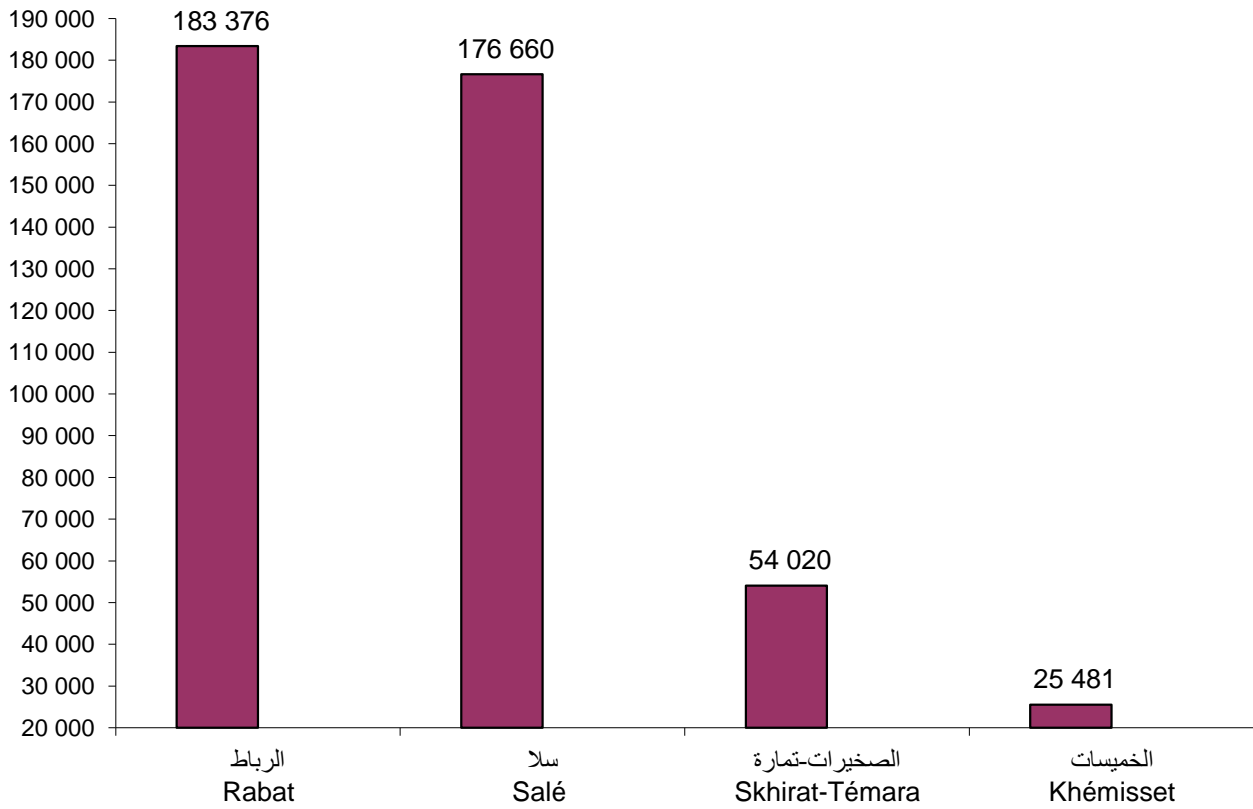

الإستثمارات

Investissements

الإستثمارات

INVESTISSEMENTS

LISTE DES TABLEAUX :

لائحة الجداول

جدول 1: قيمة الإستثمارات المتعلقة بالمشاريع المقبولة حسب الجنسية و قطاع النشاط (ب 1000 درهم)

Tableau 1 : MONTANT DES INVESTISSEMENTS RELATIFS AUX PROJETS RETENUS PAR NATIONALITE ET PAR SECTEUR D'ACTIVITE EN (en 1000 Dh)

جدول 2: الشواهد السلبية المسلمة حسب الشكل القانوني و قطاع النشاط

Tableau 2 : CERTIFICATS NEGATIFS ACCORDES PAR NATURE JURIDIQUE ET PAR SECTEUR D'ACTIVITE

جدول 3: خلق المقاولات حسب قطاعات النشاط

Tableau 3 : CREATION D'ENTREPRISE PAR SECTEUR D'ACTIVITE

جدول 4: توزيع المشاريع المقبولة، و التي تفوق تكلفتها عن 200 مليون درهم و عدد مناصب الشغل المتوقعة منها حسب قطاعات النشاط

Tableau 4 : REPARTITION DES PROJETS RETENUS, DONT LE COUT EST SUPERIEUR A 200 M DH, ET LES NOMBRES D'EMPLOIS PREVUS PAR SECTEUR D'ACTIVITE

قيمة الإستثمارات المتعلقة بالمشاريع المقبولة حسب الجنسية و قطاع النشاط (ب 1000 درهم)، 2009

MONTANT DES INVESTISSEMENTS RELATIFS AUX PROJETS RETENUS PAR NATIONALITE ET PAR SECTEUR D'ACTIVITE EN (en 1000 Dh) ; 2009

Tableau 1 :

جدول 1 :

| Pays | الصناعات التحويلية | البناء و الأشغال العمومية | الطاقة و المعادن | السياحة | التجارة | خدمات أخرى | المجموع | البلد |
|-----------------|------------------------------|------------------------------|------------------|-----------|-----------|-----------------|---------|------------------|
| | Industries de transformation | Bâtiments et Travaux Publics | Énergie et mines | Tourisme | Commerce | Services divers | Total | |
| Espagne | - | - | - | 20 | - | - | | اسبانيا |
| France | - | - | - | 10 | - | - | | فرنسا |
| Emirates Arabes | - | 1 310 | - | - | - | - | | الإمارات العربية |
| Italie | - | - | - | 2 | - | - | | إيطاليا |
| Maroc | 30 | 15 782 | 255 | 56 | 79 | 2 270 | | المغرب |
| Total | 30 | 17 092 | 255 | 88 | 79 | 2 270 | | المجموع |

Source : Centre Régional d'Investissement

المصدر : مركز الإستثمار الجهوي

الشواهد السلبية المسلمة حسب الشكل القانوني و قطاع النشاط، 2009

CERTIFICATS NEGATIFS ACCORDES PAR NATURE JURIDIQUE ET PAR SECTEUR D'ACTIVITE; 2009

Tableau 2 :

جدول 2 :

| Secteur d'activités | شركة مجهولة الإسم | شركة ذات مسؤولية محدودة | شركة تضامن | شكل آخر | الأشخاص الذاتيين | المجموع | قطاع النشاط |
|------------------------------|-------------------|----------------------------------|--------------------------|-------------|---------------------|--------------|---------------------------|
| | Société anonyme | Société à responsabilité limitée | Société au nom collectif | autre forme | personnes physiques | Total | |
| Industrie | 2 | 152 | 1 | 2 | 1 | 158 | الصناعة |
| Agriculture et pêche | 0 | 14 | 0 | 0 | 0 | 14 | الفلحة و الصيد |
| Bâtiments et Travaux Publics | 3 | 709 | 7 | 10 | 5 | 734 | البناء و الأشغال العمومية |
| Energie et Mines | 0 | 0 | 0 | 0 | 0 | 0 | الطاقة و المعادن |
| Tourisme | 1 | 5 | 0 | 0 | 0 | 6 | السياحة |
| Artisanat | 0 | 2 | 0 | 0 | 0 | 2 | الصناعة التقليدية |
| Commerce | 2 | 455 | 0 | 3 | 1 | 461 | التجارة |
| Services divers | 12 | 1327 | 3 | 15 | 67 | 1 424 | خدمات مختلفة |
| Total | 20 | 2 664 | 11 | 30 | 74 | 2 799 | المجموع |

Source : Centre Régional d'Investissement

المصدر : مركز الإستثمار الجهوي

خلق المقاولات حسب قطاعات النشاط، 2009

CREATION D'ENTREPRISE PAR SECTEUR D'ACTIVITE; 2009

Tableau 3 :

جدول 3 :

| Secteur d'activités | عدد الوحدات Nombre d'unités | تكلفة المشروع (ب مليون درهم) Coût du Projet (en Millions Dh) | قطاع النشاط |
|---------------------------------------------------|--------------------------------|-----------------------------------------------------------------|------------------------------------------|
| Industrie | 183 | 7,49 | الصناعة |
| Industrie textile et cuir | 4 | 0,01 | صناعة النسيج و الجلد |
| Industrie Agro-alimentaire | 149 | 5,9 | الصناعات الغذائية |
| Industrie du bois, papier et carton | 13 | 0,6 | صناعات الخشب، الورق و الورق المقوى |
| Industrie métallique, métallurgique et électrique | 8 | 0,08 | الصناعات الحديدية، المعدنية و الكهربائية |
| Indutrie chimique et parachimique | 9 | 0,9 | الصناعات الكيماوية و شبه الكيماوية |
| Autres seteurs | 5 228 | 19,4 | قطاعات أخرى |
| Bâtiments et Travaux Publics | 1 027 | 5,05 | البناء و الأشغال العمومية |
| Energie et Mines | 0 | 0 | الطاقة و المعادن |
| Tourisme | 23 | 2,3 | السياحة |
| Agriculture et pêche | 15 | 0,15 | الفلاحة و الصيد البحري |
| Commerce | 521 | 3,1 | التجارة |
| Services divers | 3 642 | 8,8 | الخدمات أخرى |
| Total | 5 411 | 26,89 | المجموع |

Source : Centre Régional d'Investissement

المصدر : مركز الإستثمار الجهوي

توزيع المشاريع المقبولة، و التي تفوق تكلفتها عن 200 مليون درهم و عدد مناصب الشغل المتوقعة منها حسب قطاعات النشاط،
2009

REPARTITION DES PROJETS RETENUS, DONT LE COUT EST SUPERIEUR A 200 M DH, ET LES

NOMBRES D'EMPLOIS PREVUS PAR SECTEUR D'ACTIVITE; 2009

Tableau 4 :

جدول 4 :

| Secteur d'activités | عدد المشاريع | تكلفة المشروع (ب مليون درهم) | عدد مناصب الشغل المتوقعة | قطاع النشاط |
|---------------------------------------------------|-------------------|---------------------------------|--------------------------|------------------------------------------|
| | Nombre de projets | Coût du Projet (en Millions Dh) | Nb Emplois prévus | |
| Industrie | 1 | 30 | 45 | الصناعة |
| Industrie textile et cuir | 0 | 0 | 0 | صناعة النسيج و الجلد |
| Industrie Agro-alimentaire | 1 | 30 | 45 | الصناعات الغذائية |
| Industrie du bois, papier et carton | 0 | 0 | 0 | صناعات الخشب، الورق و الورق المقوى |
| Industrie métallique, métallurgique et électrique | 0 | 0 | 0 | الصناعات الحديدية، المعدنية و الكهربائية |
| Indutrie chimique et parachimique | 0 | 0 | 0 | الصناعات الكيماوية و شبه الكيماوية |
| Autres seteurs | 75 | 19 784 | 3 670 | قطاعات أخرى |
| Bâtiments et Travaux Publics | 9 | 17092 | 1 260 | البناء و الأشغال العمومية |
| Energie et Mines | 45 | 255 | 625 | الطاقة و المعادن |
| Tourisme | 13 | 88 | 155 | السياحة |
| Commerce | 3 | 79 | 140 | التجارة |
| Services divers | 5 | 2270 | 1 490 | الخدمات أخرى |
| Total | 76 | 19 814 | 3 715 | المجموع |

Source : Centre Régional d'Investissement

المصدر : مركز الإستثمار الجهوي

الشواهد السلبية المسلمة حسب الشكل القانوني
CERTIFICATS NEGATIFS ACCORDES PAR NATURE JURIDIQUE

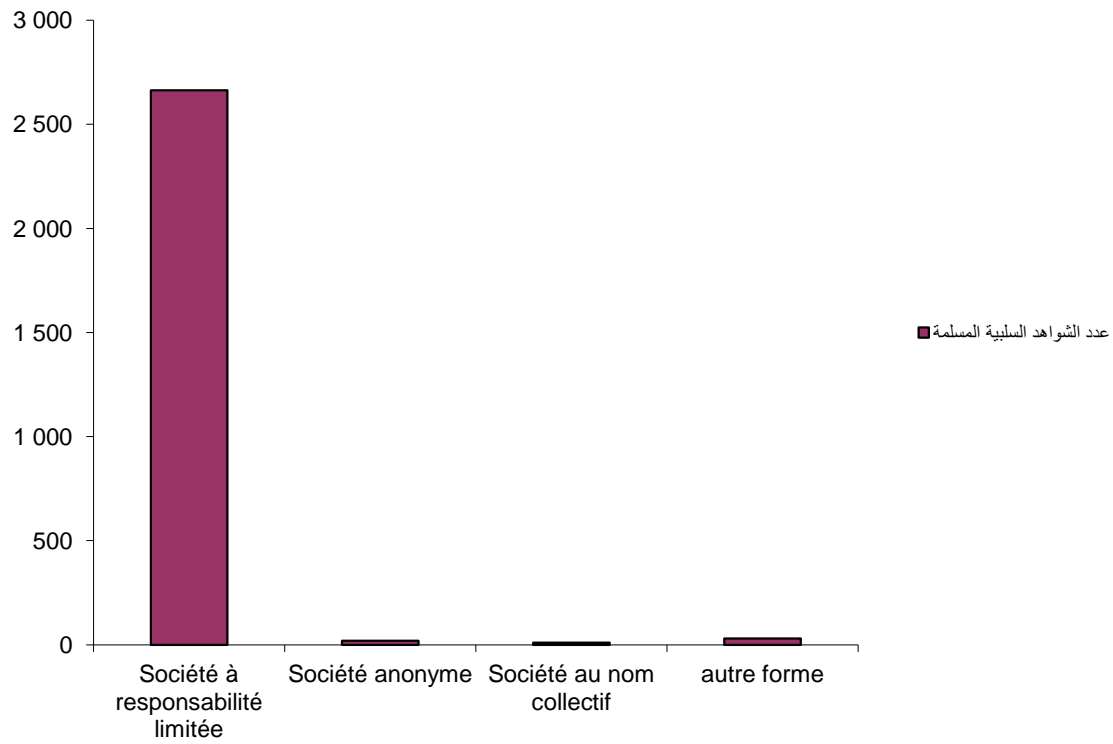

الأثمان Prix

الأثمان

PRIX

LISTE DES TABLEAUX

لائحة الجداول

جدول 1: تطور الرقم الاستدلالي لتكلفة المعيشة بالرباط (أساس 100 : 1989 , مادة 385)

Tableau 1 : EVOLUTION DE L'INDICE DU COUT DE LA VIE A RABAT (Base 100 :1989 ,385 Articles)

تطور الرقم الإستهلاكي لتكلفة المعيشة بالرباط، 2009 (أساس 100 : 2006 ، 478 مادة)
EVOLUTION DE L'INDICE DU COUT DE LA VIE A RABAT; 2009 (Base 100 :2006 ,478 Articles)

Tableau 1:

جدول 1:

| Groupes et Sous Groupes | 2007 | 2008 | 2009 | المجموعات و المجموعات الصغرى |
|------------------------------------------------------------------|--------------|--------------|--------------|--------------------------------------------------|
| Produits alimentaires et boissons non alcoolisées | 103,6 | 112,2 | 112,8 | المواد الغذائية والمشروبات غير الكحولية |
| Produits alimentaires | 103,7 | 112,6 | 113,3 | المواد الغذائية |
| Boissons non alcoolisées | 101,3 | 103,6 | 102,5 | المشروبات غير الكحولية |
| Boissons alcoolisées et tabac | 102,1 | 104,5 | 107,0 | المشروبات الكحولية و التبغ |
| Boissons alcoolisées | 102,4 | 107,1 | 109,4 | المشروبات الكحولية |
| Tabac | 102,1 | 104,5 | 107,0 | التبغ |
| Articles d'habillement et chaussures | 100,5 | 102,5 | 102,0 | الملابس والأحذية |
| Articles d'habillement | 100,6 | 102,0 | 101,2 | الملابس |
| Chaussures | 100,0 | 104,6 | 105,3 | الأحذية |
| Logement, eau, gaz, électricité et autres combustibles | 103,6 | 103,9 | 104,1 | السكن والماء والكهرباء والغاز ومحروقات أخرى |
| Loyers effectifs | 100,0 | 100,7 | 100,8 | الكرء الفعلي |
| Entretien et réparation des logements | 101,6 | 102,4 | 104,0 | صيانة وإصلاح المساكن |
| Alimentation en eau et services divers liés au logement | 103,9 | 103,9 | 103,9 | التزويد بالماء وخدمات مختلفة متعلقة بالسكن |
| Electricité, gaz et autres combustibles | 107,1 | 107,0 | 106,8 | الكهرباء والغاز ومحروقات أخرى |
| Meubles, articles de ménage et entretien courant du foyer | 103,0 | 102,2 | 103,7 | الأثاث والأموال المنزلية والصيانة العادية للمنزل |
| Meubles, articles d'ameublement, tapis et autres | 113,1 | 103,3 | 105,7 | الأثاث ومواد التثايت والزرابي وأفرشة أرضية أخرى |
| Articles de ménage en textiles | 100,4 | 103,4 | 104,4 | مواد منزلية من النسيج |
| Appareils ménagers | 100,6 | 101,9 | 101,1 | الأجهزة المنزلية |
| Verrerie, vaisselle et ustensiles de ménage | 101,4 | 101,6 | 101,4 | مواد زجاجية، أواني وأدوات منزلية |
| Outils et autre matériel pour la maison et le jardin | 99,6 | 99,8 | 97,0 | الأدوات والمعدات الأخرى للمنزل والحديقة |
| Biens et services liés à l'entretien courant du foyer | 100,2 | 101,7 | 104,2 | مواد وخدمات متعلقة بالصيانة المنزلية |
| Santé | 100,9 | 100,9 | 101,0 | الصحة |
| Produits, appareils et matériels médicaux | 100,0 | 100,0 | 100,0 | مواد وأجهزة ومعدات طبية |
| Services ambulatoires | 102,3 | 102,3 | 102,6 | الخدمات الإسعافية |
| Services hospitaliers | 100,0 | 100,0 | 100,0 | الخدمات الإستشفائية |
| Transports | 100,9 | 102,9 | 102,3 | النقل |
| Achat de véhicules | 100,6 | 101,8 | 102,0 | شراء العربات |
| Dépenses d'utilisation des véhicules | 99,3 | 102,7 | 101,3 | نفقات استعمال العربات |
| Services de transport | 106,5 | 106,5 | 106,1 | خدمات النقل |
| Communications | 97,4 | 96,1 | 91,8 | المواصلات |
| Services postaux | 110,9 | 110,9 | 110,9 | خدمات بريدية |
| Matériel de téléphonie et de télécopie | 101,3 | 100,7 | 100,7 | معدات الهاتف والفاكس |
| Services de téléphonie et de télécopie | 96,9 | 95,4 | 90,6 | خدمات الهاتف والفاكس |
| Loisirs et culture | 102,5 | 101,0 | 100,1 | الترفيه والثقافة |
| Matériel audiovisuel, photographique et de traitement | 100,8 | 93,5 | 88,9 | المعدات السمعية البصرية والفوتوغرافية |
| Autres articles et matériel de loisirs, de jardinage | 102,6 | 108,7 | 108,5 | مواد ومعدات أخرى للترفيه والبستنة |
| Services récréatifs et culturels | 100,1 | 101,4 | 101,6 | خدمات الترفيه والثقافة |
| Journaux, livres et articles de papeterie | 100,2 | 99,7 | 102,9 | الصحف والكتب والمواد الورقية |
| Forfaits touristiques | 109,1 | 109,1 | 109,1 | الواجبات السياحية الجزافية |
| Enseignement | 102,9 | 104,0 | 109,7 | التعليم |
| Enseignement préélémentaire et primaire | 103,8 | 105,4 | 112,3 | التعليم ما قبل الإبتدائي والإبتدائي |
| Enseignement secondaire | 103,8 | 103,8 | 106,0 | التعليم الثانوي |
| Enseignement postsecondaire non supérieur | 100,0 | 100,7 | 103,1 | التعليم ما بعد المرحلة الثانوية غير العالي |
| Enseignement supérieur | 100,0 | 100,0 | 107,5 | التعليم العالي |
| Enseignement non défini par niveau | 100,0 | 100,0 | 100,0 | التعليم غير المحدد بالمستوى |
| Restaurants et hôtels | 100,0 | 102,0 | 101,8 | مطاعم وفنادق |
| Services de restauration | 100,0 | 102,0 | 101,8 | خدمات المطاعم |
| Services d'hébergement | 98,9 | 106,7 | 107,4 | خدمات الإيواء |
| Biens et services divers | 99,9 | 103,5 | 104,6 | مواد وخدمات أخرى |
| Soins corporels | 99,7 | 104,4 | 105,7 | العناية بالجسد |
| Effets personnels non classés ailleurs | 101,5 | 117,3 | 122,4 | أدوات شخصية غير مصنفة في مكان آخر |
| Assurance | 100,0 | 100,0 | 100,0 | التأمين |
| Autres services | 100,0 | 100,0 | 100,0 | خدمات أخرى |
| Indice général | 102,3 | 106,0 | 106,5 | الرقم الإستهلاكي العام |
| Variation (en %) | | 3,6 | 0,5 | نسبة التغير (%) |

Source : Direction de la Statistique

المصدر : مديرية الإحصاء

تطور الرقم الاستدلالي لتكلفة المعيشة بالرباط
Evolution de l'indice du coût de la vie à Rabat

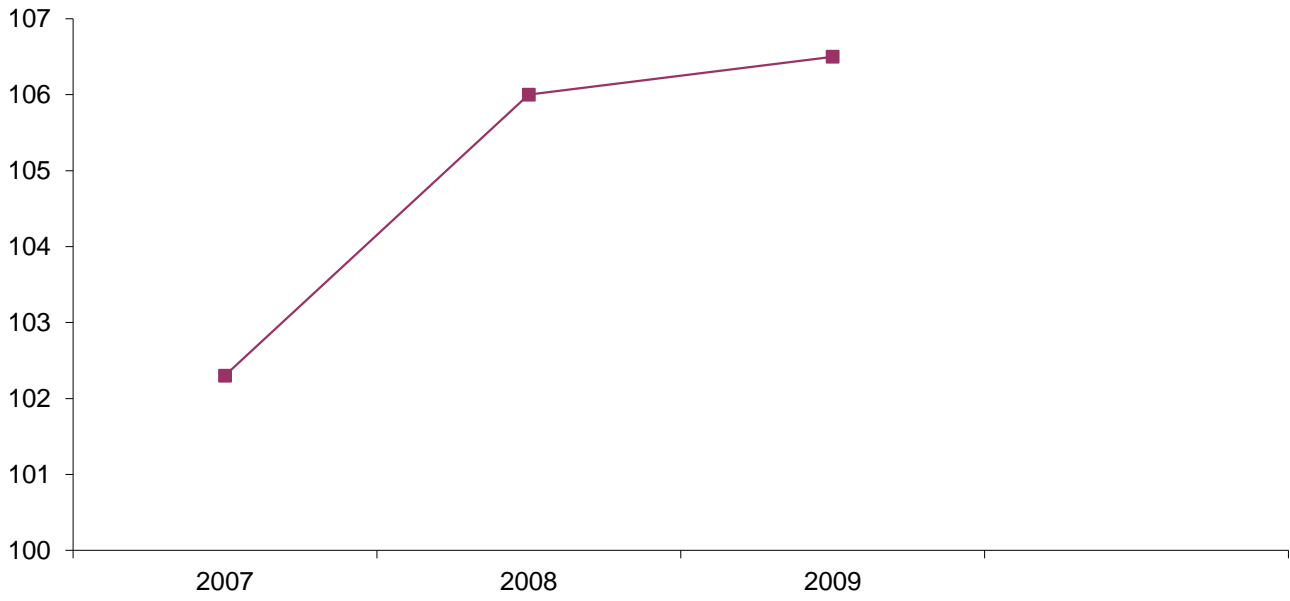

الأبنك

Banques

البنوك
BANQUES

LISTE DES TABLEAUX :

لائحة الجداول

جدول 1: شبكة البنوك حسب العمالة أو الإقليم

Tableau 1: RESEAU BANCAIRE PAR PREFECTURE OU PROVINCE

شبكة البنوك حسب العمالة أو الإقليم , 2009

RESEAU BANCAIRE PAR PREFECTURE OU PROVINCE ,2009

Tableau 1 :

جدول 1 :

| Banque | الرباط | سلا | الصخيرات-تمارة | الخميسات | مجموع الجهة | البنك |
|--------------------|------------|-----------|----------------|-----------|--------------|---------------------------------|
| | Rabat | Salé | Skhirat-Témara | Khemisset | Total Région | |
| ATTIJARI Wafa Bank | 41 | 18 | 15 | 5 | 79 | التجاري بنك الوفاء |
| B M C E | 31 | 15 | 14 | 3 | 63 | البنك المغربي للتجارة الخارجية |
| B M C I | 19 | 7 | 5 | - | 31 | البنك المغربي للتجارة و الصناعة |
| C .A.M | 16 | 7 | 4 | 9 | 36 | للقرض المغربي الفلاحي |
| CREDIT DU MAROC | 17 | 6 | 2 | 2 | 27 | مصرف المغرب |
| C .I .H | 13 | 5 | 5 | 1 | 24 | القرض العقاري و السياحي |
| C .P .M | 41 | 27 | 17 | 8 | 93 | القرض الشعبي للمغرب |
| S .G .M .B | 20 | 10 | 7 | 3 | 40 | الشركة العامة المغربية للأبنك |
| AUTRES BANQUES | 6 | - | - | - | 6 | أبنك أخرى |
| Total | 204 | 95 | 69 | 31 | 399 | المجموع |
| Bank Al maghrib | 1 | - | - | - | 1 | بنك المغرب |

Source: Direction de la Statistique

المصدر: مديرية الإحصاء

شبكة البنوك بالجهة
RESEAU BANCAIRE DANS LA REGION

