



معالم إحصائية

نشرة شهرية

1 الأثمان

2 مؤشرات إقتصادية ومالية

3 البحوث الفصلية حول الظرفية الاقتصادية
دجنبر 2024

4 الرقم الاستدلالي للأثمان عند الإنتاج
الصناعي والطاقي والمعدني لشهر أكتوبر
2024

تطور الرقم الاستدلالي للأثمان عند الإستهلاك حسب المدن

| المدن | الرقم الاستدلالي الشهري | | الرقم الاستدلالي للفترة الأشهر الأولى | | التغير % |
|---------------|-------------------------|-------------|---------------------------------------|-------|----------|
| | أكتوبر 2024 | سبتمبر 2024 | 2024 | 2023 | |
| أكادير | 118,0 | 118,4 | 117,5 | 115,8 | 1,5 |
| الدار البيضاء | 118,3 | 118,3 | 117,4 | 116,4 | 0,9 |
| فاس | 120,9 | 121,2 | 120,4 | 118,6 | 1,5 |
| القنيطرة | 119,9 | 120,2 | 119,0 | 118,3 | 0,6 |
| مراكش | 121,3 | 122,2 | 120,9 | 119,2 | 1,4 |
| وجدة | 118,3 | 119,5 | 118,1 | 117,5 | 0,5 |
| الرباط | 117,6 | 117,7 | 116,9 | 115,1 | 1,6 |
| تطوان | 119,8 | 120,4 | 119,1 | 117,2 | 1,6 |
| مكناس | 117,6 | 117,8 | 117,0 | 117,1 | -0,1 |
| طنجة | 118,8 | 119,0 | 118,3 | 117,5 | 0,7 |
| العيون | 122,9 | 123,2 | 121,5 | 117,9 | 3,1 |
| الداخلية | 119,2 | 119,2 | 118,0 | 116,1 | 1,6 |
| كلميم | 122,9 | 123,7 | 121,3 | 119,1 | 1,8 |
| سطات | 117,9 | 118,1 | 116,6 | 116,1 | 0,4 |
| آسفي | 125,3 | 126,3 | 124,7 | 122,4 | 1,9 |
| بني ملال | 123,9 | 125,1 | 122,9 | 122,9 | 0,0 |
| الحسيمة | 123,9 | 126,2 | 124,8 | 123,5 | 1,1 |
| الرشيدية | 122,8 | 122,6 | 120,9 | 119,8 | 0,9 |
| المجموع | 119,4 | 119,7 | 118,7 | 117,4 | 1,1 |

المصدر: المنشورية السامية للتخطيط.

وبالنسبة للتطور السنوي، فقد سجل الرقم الاستدلالي للأثمان عند الإستهلاك، خلال العشرة أشهر الأولى من سنة 2024 مقارنة مع نفس الفترة من سنة 2023، أهم الإرتفاعات في العيون بـ 3,1% وفي آسفي بـ 1,9% وفي كلميم بـ 1,8% وفي الرباط و تطوان والداخلية بـ 1,6% وفي أكادير وفاس بـ 1,5% وفي مراكش بـ 1,4% وفي الحسيمة بـ 1,1%. بينما سجل انخفاض في مكناس بـ 0,1%.

على مستوى المدن، سجل الرقم الاستدلالي للأثمان عند الإستهلاك خلال شهر أكتوبر 2024 مقارنة مع الشهر السابق أهم الانخفاضات في الحسيمة بـ 1,8% وفي وجدة وبني ملال بـ 1,0% وفي آسفي بـ 0,8% وفي مراكش بـ 0,7% وفي كلميم بـ 0,6% وفي تطوان بـ 0,5% وفي أكادير بـ 0,3% وفي فاس والقنيطرة ومكناس و طنجة والعيون وسطات بـ 0,2% وفي الرباط بـ 0,1%. بينما سجل ارتفاع في الرشيدية بـ 0,2%.

تطور التغيرات السنوية 2024 - 2022

| السنة | أكتوبر / أكتوبر (1) | العشرة أشهر الأولى (2) |
|-------|---------------------|------------------------|
| 2022 | 8,1 | 6,3 |
| 2023 | 4,3 | 6,6 |
| 2024 | 0,7 | 1,1 |

المصدر: المنشورية السامية للتخطيط.

(1) تغير الرقم الاستدلالي للشهر الحالي مقارنة مع نفس الشهر من السنة الماضية.

(2) تغير متوسط الرقم الاستدلالي للتسعة أشهر الأولى مقارنة مع نفس الفترة من السنة الماضية.

الأثمان

الرقم الاستدلالي للأثمان عند الإستهلاك (انساس 100 : 2017)

التطور حسب أقسام المواد

السابقة، سجل الرقم الاستدلالي للأثمان عند الإستهلاك ارتفاعا بـ 0,7% خلال شهر أكتوبر 2024. وفيما يخص التغير السنوي، فقد سجل متوسط الرقم الاستدلالي للعشرة أشهر الأولى من سنة 2024 ارتفاعا قدره 1,1% بالمقارنة مع نفس الفترة من السنة الماضية.

سجل الرقم الاستدلالي للأثمان عند الإستهلاك، خلال شهر أكتوبر 2024، انخفاضا بـ 0,3% بالمقارنة مع الشهر السابق. وقد نتج هذا الانخفاض عن تراجع الرقم الاستدلالي للمواد الغذائية بـ 0,5% والرقم الاستدلالي للمواد غير الغذائية بـ 0,1%. بالمقارنة مع نفس الشهر من السنة

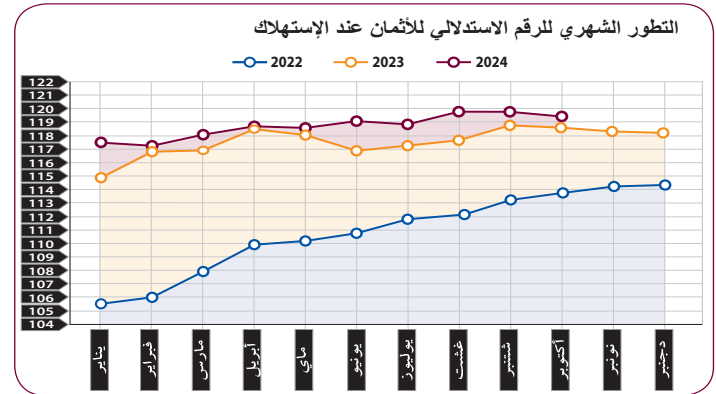

| أقسام المواد | الرقم الاستدلالي الشهري | | الرقم الاستدلالي للفترة الأشهر الأولى | | التغير % |
|--|-------------------------|--------------|---------------------------------------|--------------|-------------|
| | سبتمبر 2024 | أكتوبر 2024 | 2024 | 2023 | |
| المواد الغذائية | 131,4 | 130,7 | 128,7 | 129,6 | 0,7 |
| المواد الغذائية والمشروبات غير الكحولية | 131,0 | 130,3 | 128,3 | 129,2 | 0,7 |
| المشروبات الكحولية والتبغ | 140,2 | 140,2 | 136,8 | 140,0 | 2,3 |
| المواد غير الغذائية | 112,1 | 112,0 | 110,2 | 111,6 | 1,3 |
| الملابس والأحذية | 116,5 | 116,7 | 113,5 | 116,0 | 2,2 |
| السكن والماء والكهرباء والغاز ومحروقات أخرى | 108,7 | 108,7 | 104,6 | 107,1 | 2,4 |
| الأثاث والأدوات المنزلية والصيانة العادية للمنزل | 112,2 | 112,3 | 111,1 | 112,1 | 0,9 |
| الصحة | 101,2 | 101,2 | 102,4 | 101,1 | -1,3 |
| النقل | 119,0 | 118,1 | 119,4 | 120,0 | 0,5 |
| المواصلات | 104,0 | 104,0 | 104,3 | 104,1 | -0,2 |
| الترفيه والثقافة | 105,4 | 105,4 | 105,8 | 105,5 | -0,3 |
| التعليم | 121,7 | 121,8 | 117,1 | 119,6 | 2,1 |
| مطاعم وفنادق | 119,1 | 119,3 | 113,3 | 117,1 | 3,4 |
| مواد وخدمات أخرى | 115,5 | 115,7 | 112,5 | 114,9 | 2,1 |
| الرقم الاستدلالي العام | 119,7 | 119,4 | 117,4 | 118,7 | -0,3 |

المصدر: المنشورية السامية للتخطيط.

مؤشرات اقتصادية ومالية

المالية العمومية

| الوضعية من يناير إلى أكتوبر | | | |
|-----------------------------|---------|---------|----------|
| | 2024* | 2023* | التغير % |
| (بمليون درهم) | | | |
| المداخيل العادية | 320 951 | 280 976 | 14,2 |
| التنققات العادية | 256 850 | 242 084 | 6,1 |
| الدين العمومي | 30 973 | 29 567 | 4,8 |
| الاستثمار | 79 399 | 72 235 | 9,9 |
| الرصيد الصافي للحسابات | -33 135 | -5 036 | |
| الخصوصية | -48 433 | -38 378 | |
| رصيد الميزانية العامة | | | |

المصدر: وزارة الاقتصاد والمالية.

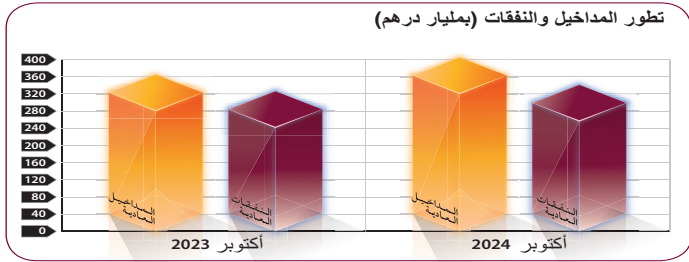

النقد

| الوضعية من يناير إلى أكتوبر | | | |
|---|-----------|-----------|----------|
| | 2024* | 2023* | التغير % |
| (بمليون درهم) | | | |
| مجموع النقد م3 | 1 846 082 | 1 729 840 | 6,7 |
| مجمعات التوظيفات السائلة | 973 657 | 847 181 | 14,9 |
| ديون للاقتصاد | 1 374 315 | 1 301 028 | 5,6 |
| الديون الصافية لمؤسسات الإيداع على الإدارة المركزية | 347 374 | 314 664 | 10,4 |
| الديون الصافية لمؤسسات الإيداع على غير المقيمين | 397 847 | 351 512 | 13,2 |
| موارد ذات طابع غير نقدي | 315 439 | 282 758 | 11,6 |
| مقابلات الودائع لدى الخزينة | 83 354 | 83 354 | 0,0 |
| بنود صافية أخرى | -41 369 | -37 960 | -9,0 |
| مجموع المقابلات (1) | 1 846 082 | 1 729 840 | 6,7 |

(1) مجموع المقابلات = ديون للاقتصاد + الديون الصافية لمؤسسات الإيداع على الإدارة المركزية + الديون الصافية لمؤسسات الإيداع على غير المقيمين - موارد ذات طابع غير نقدي + مقابلات الودائع لدى الخزينة + بنود صافية أخرى.
المصدر: بنك المغرب.

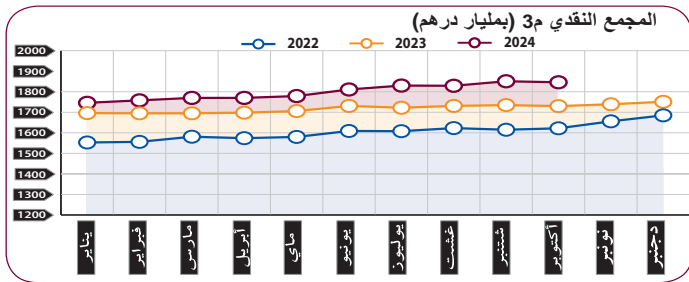

سوق العملة

| الوضعية في شهر أكتوبر | | | |
|--|----------------|---------------|----------|
| | 2024 | 2023 | التغير % |
| البورصة | | | |
| حجم المعاملات (بمليون درهم) | 6 396,49 | 3 794,07 | 68,6 |
| رسملة البورصة (بمليون درهم) | 729 423,07 | 616 388,66 | 18,3 |
| مؤشر مازي | 14 168,10 | 12 021,64 | 17,9 |
| مؤشر مازي 20 | 1 143,12 | 978,13 | 16,9 |
| الهيئة المكلفة بالتوظيف الجماعي للقيم المنقولة | | | |
| العدد | 04 أكتوبر 2024 | 06 شتنبر 2024 | |
| الأصول الصافية (بمليون درهم) | 586 | 585 | 0,2 |
| | 635 367,11 | 639 067,71 | -0,6 |

المصدر: بورصة القيم بالدار البيضاء، الهيئة المغربية لسوق الرساميل.

القطاعات المنتجة

| الوضعية من يناير إلى أكتوبر | | | |
|--|-----------|-----------|----------|
| | 2024* | 2023* | التغير % |
| (بمليون درهم) | | | |
| الصيد | | | |
| المنتجات المسوقة للصيد الساحلي والتقليدي | 1 102 646 | 1 108 330 | -0,5 |
| الوزن (بالطن) | | | |
| القيمة (بألف درهم) | 9 231 736 | 8 684 886 | 6,3 |

المصدر: المكتب الوطني للصيد.

| الوضعية من يناير إلى أكتوبر | | | |
|--|--------|--------|----------|
| | 2024* | 2023* | التغير % |
| (بمليون درهم) | | | |
| الطاقة | | | |
| الطاقة الصافية المطلوبة (جيجاواط ساعة) | 38 292 | 36 960 | 3,6 |
| المعادن | | | |
| الإنتاج التجاري للفوسفات (بألف طن) | 28 496 | 22 377 | 27,3 |
| البناء | | | |
| أستهلاك الإيمنت (بألف طن) | 11 121 | 10 274 | 8,2 |

المصدر: م.و.ك.م، المكتب الشريف للفوسفات، وزارة إعداد التراب الوطني والتعمير والإسكان وسياسة المدينة.

المبادلات الخارجية

| الوضعية من يناير إلى أكتوبر | | | |
|----------------------------------|----------|---------|----------|
| | 2024* | 2023* | التغير % |
| (بمليون درهم) | | | |
| التجارة الخارجية | | | |
| الصادرات | | | |
| السلع (فاب) | 548 362 | 514 531 | 6,6 |
| الخدمات | 317 937 | 299 730 | 6,1 |
| الواردات | | | |
| السلع (فاب) | 660 679 | 613 354 | 7,7 |
| الخدمات | 541 515 | 511 194 | 5,9 |
| الرصيد التجاري | 119 164 | 102 160 | 16,6 |
| نسبة التغطية % | -112 317 | -98 823 | |
| | 83,0 | 83,9 | |
| مداخيل المقاربة القاطنين بالخارج | 100 290 | 96 512 | 3,9 |

المصدر: مكتب الصرف.

السياحة

| الوضعية من يناير إلى أكتوبر | | | |
|--|--------|--------|----------|
| | 2024* | 2023* | التغير % |
| (بمليون درهم) | | | |
| الليالي السياحية بالمؤسسات المصنفة (بالآلاف) | 24 103 | 21 843 | 10,3 |
| منها: الليالي السياحية الدولية (بالآلاف) | 16 786 | 14 426 | 16,4 |

المصدر: وزارة السياحة والصناعة التقليدية والاقتصاد الاجتماعي والتضامني.

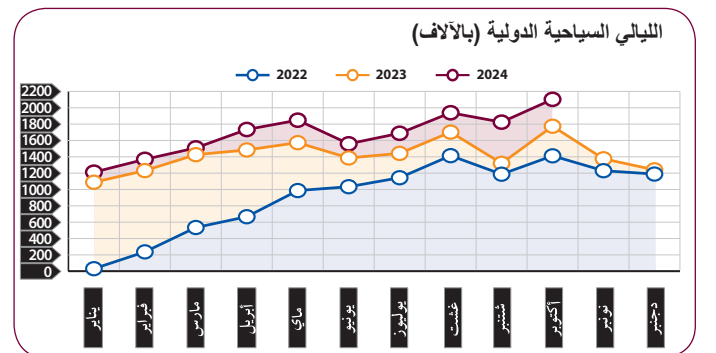

م: معطيات مصححة

د: معطيات مؤقتة

البحوث الفصلية حول الظرفية الاقتصادية

● قطاع الصناعات التحويلية والاستخراجية والطاقة والبيئة ● قطاع البناء

دجنبر 2024

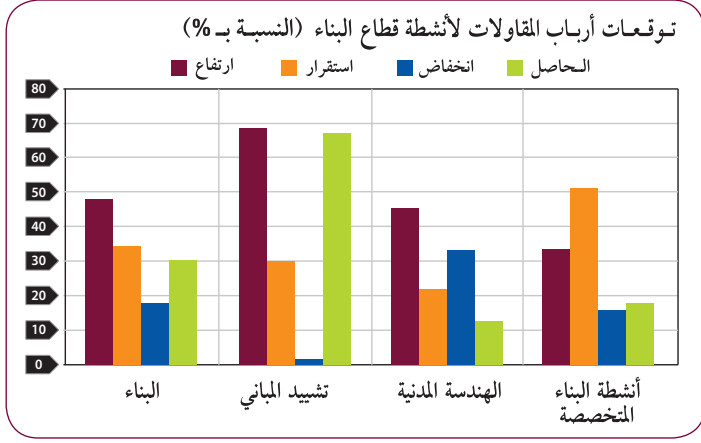
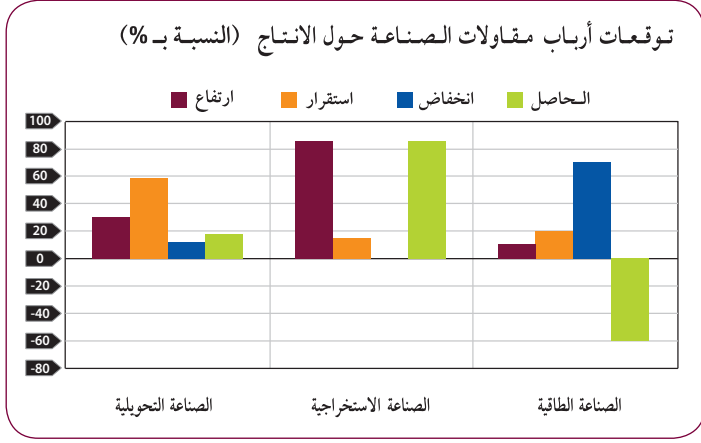
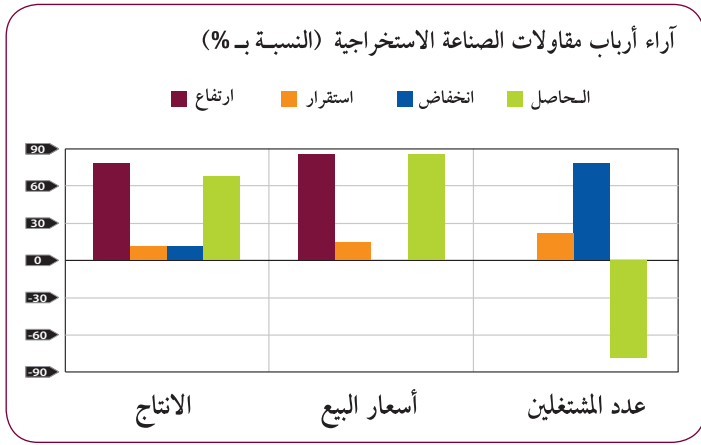
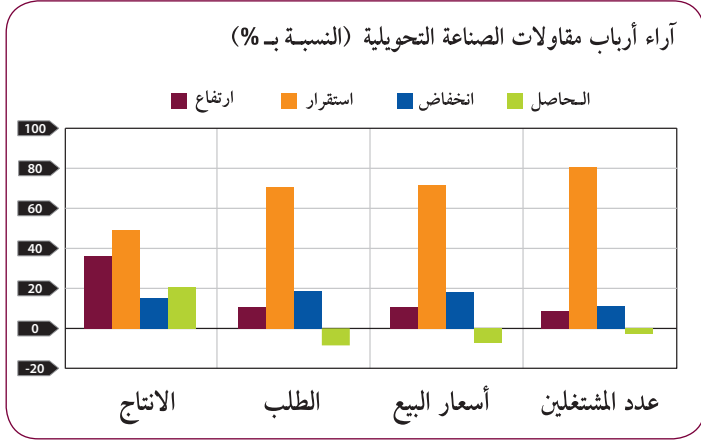

تبرز هذه المذكرة أهم ارتسامات أرباب المقاولات المستقاة من بحوث الظرفية الاقتصادية المنجزة من طرف المندوبية السامية للتخطيط برسم الفصل الرابع من سنة 2024 لدى المقاولات التابعة لقطاعات الصناعة التحويلية والاستخراجية والطاقة والبيئة والبناء.

وترصد هذه الارتسامات التطور الحاصل في إنتاج هذه القطاعات خلال الفصل الثالث من سنة 2024 وكذا التوقعات الخاصة بالفصل الرابع من سنة 2024.

1. تقدير الإنتاج حسب ارتسامات أرباب المقاولات بخصوص الفصل الثالث من سنة 2024

1.1 قطاع الصناعة
خلال الفصل الثالث من سنة 2024، قد يكون إنتاج قطاع الصناعة التحويلية عرف ارتفاعا نتيجة الزيادة في إنتاج أنشطة «الصناعة الكيماوية» و«صنع منتجات أخرى غير معدنية» و«صنع الأجهزة الكهربائية» والتراجع في إنتاج «صناعة النسيج» و«صناعة الملابس» وأنشطة «نجارة الخشب وصنع منتجات من الخشب والفلين».

وقد اعتبر مستوى دفاتر الطلب لقطاع الصناعة التحويلية عاديًا حسب مسؤولي مقاولات هذا القطاع. وفيما يخص التشغيل، قد يكون عرف استقرارًا. إجمالًا، قد تكون قدرة الإنتاج المستعملة لقطاع الصناعة التحويلية سجلت نسبة 77%.

خلال الفصل الثالث لسنة 2024، قد تكون 34% من مقاولات الصناعة التحويلية واجهت صعوبات في التموين بالمواد الأولية المستوردة. وقد اعتبر مستوى مخزون المواد الأولية خلال هذا الفصل عاديًا، فيما قد تكون وضعية الخزينة صعبة حسب 15% من أرباب مقاولات الصناعة التحويلية. وحسب فرع النشاط، فقد بلغت هذه النسبة 35% لدى مقاولات «الصناعة الصيدلانية».

فيما يخص إنتاج قطاع الصناعة الاستخراجية، وخلال نفس الفصل، قد يكون عرف ارتفاعًا نتيجة الزيادة في إنتاج الفوسفات. وقد تكون أسعار بيع منتجات هذا القطاع عرفت ارتفاعًا. أما بخصوص عدد المشتغلين، فقد يكون عرف انخفاضًا.

خلال الفصل الثالث من سنة 2024، قد يكون إنتاج قطاع الطاقة عرف ارتفاعًا نتيجة الزيادة في إنتاج وتوزيع الكهرباء والغاز والبخار والهواء المكيف. وبخصوص أسعار بيع منتجات هذا القطاع، فقد تكون عرفت ارتفاعًا. أما بالنسبة لعدد المشتغلين، قد يكون سجل انخفاضًا.

وقد يكون إنتاج قطاع البيئة عرف استقرارًا بفعل الركود في إنتاج أنشطة «جمع ومعالجة وتوزيع الماء». وفيما يخص مستوى دفاتر الطلب، فقد اعتبر عاديًا وقد يكون عدد المشتغلين عرف استقرارًا.

2.1 قطاع البناء

خلال الفصل الثالث من سنة 2024، قد تكون أنشطة قطاع البناء عرفت ارتفاعًا. ويعزى هذا التطور أساسًا إلى التحسن الذي قد يكون سجل في أنشطة «تشديد المباني» وفي أنشطة «الهندسة المدنية» وكذا في «أنشطة البناء المتخصصة».

وقد اعتبر مستوى دفاتر الطلب عاديًا في قطاع البناء وقد يكون عدد المشتغلين عرف ارتفاعًا. وفي هذا السياق، قد تكون قدرة الإنتاج المستعملة سجلت نسبة 66%.

خلال الفصل الثالث من سنة 2024، قد تكون 16% من مقاولات قطاع البناء واجهت صعوبات في التموين بالمواد الأولية. فيما قد تكون وضعية الخزينة صعبة حسب 35% من مقاولات هذا القطاع.

2. استشراف الإنتاج حسب توقعات أرباب المقاولات بخصوص الفصل الرابع من سنة 2024

1.1 قطاع الصناعة

خلال الفصل الرابع لسنة 2024، يتوقع أرباب مقاولات قطاع الصناعة التحويلية ارتفاعًا في الإنتاج. وتعزى هاته التوقعات بالأساس، من جهة، إلى التحسن المرتقب في أنشطة «صناعة السيارات» و«الصناعة الكيماوية» و«صنع منتجات أخرى غير معدنية» ومن جهة أخرى، إلى الانخفاض المرتقب في أنشطة «صناعة الملابس» و«صناعة النسيج» و«صناعة المشروبات». كما يتوقع أغلبية مقاولي هذا القطاع استقرارًا في عدد المشتغلين.

وبخصوص قطاع الصناعة الاستخراجية، يرتقب أرباب المقاولات ارتفاعًا في الإنتاج. ويعزى هذا التطور بالأساس إلى التحسن المرتقب في إنتاج الفوسفات. بالنسبة لعدد المشتغلين، فيتوقع أرباب مقاولات هذا القطاع أن يعرف ارتفاعًا خلال نفس الفصل. كما يتوقع أغلبية أرباب مقاولات قطاع الصناعة الطاقة، خلال الفصل الرابع لسنة 2024، انخفاضًا في الإنتاج نتيجة التراجع المرتقب في إنتاج وتوزيع الكهرباء والغاز والبخار والهواء المكيف. وبخصوص عدد المشتغلين، قد يعرف انخفاضًا خلال نفس الفصل.

وفيما يخص قطاع الصناعة البيئية، فإن مقاولي هذا القطاع يتوقعون استقرارًا في الإنتاج خصوصًا في أنشطة «جمع ومعالجة وتوزيع الماء» واستقرارًا في عدد المشتغلين.

2.2 قطاع البناء

إجمالًا، من المنتظر أن يعرف نشاط قطاع البناء ارتفاعًا خلال الفصل الرابع من سنة 2024. ويعزى هذا التطور أساسًا إلى التحسن المرتقب في أنشطة «تشديد المباني» وفي أنشطة البناء المتخصصة» وكذا في أنشطة «الهندسة المدنية». كما يتوقع مقاولي هذا القطاع ارتفاعًا في عدد المشتغلين خلال نفس الفصل.

الرقم الاستدلالي للأثمان عند الإنتاج الصناعي والطاقي والمعدني لشهر أكتوبر 2024

سجل الرقم الاستدلالي للأثمان عند الإنتاج لقطاع «الصناعات التحويلية باستثناء تكرير البترول» ارتفاعاً قدره 0,2% خلال شهر أكتوبر 2024 مقارنة مع شهر سبتمبر 2024. وقد نتج هذا الارتفاع بالخصوص عن تزايد الأسعار بـ 0,4% في «الصناعات الغذائية» و«صناعة الملابس» وبـ 0,2% في قطاع «التعدين» وبـ 0,1% في «الصناعة الكيماوية» و«صناعة النسيج». أما فيما يخص الأرقام الاستدلالية للأثمان عند الإنتاج لقطاعات «الصناعات الاستخراجية» و«إنتاج وتوزيع الكهرباء» و«إنتاج وتوزيع الماء»، فقد عرفت استقراراً خلال شهر أكتوبر 2024.

الرقم الاستدلالي للأثمان عند الإنتاج حسب القطاعات والفروع (أساس 100 : 2018)

| الرمز | القطاعات والفروع | سبتمبر 2024 | أكتوبر 2024 | التغير % |
|-------|---|-------------|-------------|----------|
| ب | الصناعات الاستخراجية | 100,3* | 100,3* | 0,0 |
| 06 | استخراج النفط والغاز الطبيعي | 100,0* | 100,0* | 0,0 |
| 07 | استخراج خامات المعادن | 100,0* | 100,0* | 0,0 |
| 08 | صناعات استخراجية أخرى | 100,3* | 100,3* | 0,0 |
| س | الصناعات التحويلية باستثناء تكرير البترول | 117,7 | 117,9 | 0,2 |
| 10 | الصناعات الغذائية | 126,0 | 126,5 | 0,4 |
| 11 | صناعة المشروبات | 112,2 | 112,2 | 0,0 |
| 12 | صناعة منتجات التبغ | 118,2 | 118,2 | 0,0 |
| 13 | صناعة النسيج | 116,6 | 116,7 | 0,1 |
| 14 | صناعة الملابس | 119,2 | 119,7 | 0,4 |
| 15 | صناعة الجلد والأحذية (باستثناء الملابس الجلدية) | 106,7 | 106,7 | 0,0 |
| 16 | نجارة الخشب وصنع منتجات من الخشب والفلين عدا الأثاث وصناعة منتجات من القصب والحلفاء | 118,2 | 118,2 | 0,0 |
| 17 | صنع الورق والورق المقوى | 109,1 | 109,1 | 0,0 |
| 18 | الطباعة ونسخ التسجيلات | 100,4 | 100,4 | 0,0 |
| 20 | صناعة كيماوية | 133,2 | 133,3 | 0,1 |
| 21 | الصناعة الصيدلانية | 99,1 | 99,1 | 0,0 |
| 22 | صنع منتجات من المطاط والبلاستيك | 95,0 | 95,0 | 0,0 |
| 23 | صنع منتجات أخرى غير معدنية | 108,9 | 108,9 | 0,0 |
| 24 | التعدين | 119,8 | 120,0 | 0,2 |
| 25 | صناعة منتجات معدنية باستثناء الآلات والمعدات | 103,9 | 103,9 | 0,0 |
| 26 | صنع تجهيزات معلوماتية ومنتجات إلكترونية وبصرية | 102,8 | 102,8 | 0,0 |
| 27 | صنع الأجهزة الكهربائية | 115,4 | 115,4 | 0,0 |
| 28 | صنع الآلات وتجهيزات غير المصنفة في موضع آخر | 102,3 | 102,3 | 0,0 |
| 29 | صناعة السيارات | 107,3 | 107,3 | 0,0 |
| 30 | صنع وسائل النقل الأخرى | 100,0 | 100,0 | 0,0 |
| 31 | صنع الأثاث | 105,8 | 105,8 | 0,0 |
| 32 | صناعات تحويلية أخرى | 134,0 | 134,0 | 0,0 |
| د | إنتاج وتوزيع الكهرباء | 100,0 | 100,0 | 0,0 |
| 35 | إنتاج وتوزيع الكهرباء | 100,0 | 100,0 | 0,0 |
| هـ | إنتاج وتوزيع الماء | 100,0 | 100,0 | 0,0 |
| 36 | إنتاج وتوزيع الماء | 100,0 | 100,0 | 0,0 |

* مؤقت
المصدر: المندوبية السامية للتخطيط.

الإيداع القانوني : 2003/0016 المندوبية السامية للتخطيط



إيلو 3-31، قطاع 16، حي الرياض الرباط - المغرب - ص.ب : 178 - 10 001
الهاتف : 5 37 57 69 04 (+212) - الفاكس : 5 37 57 69 02 (+212)
www.hcp.ma

أنجزت هذه النشرة بتعاون مع البنك المغربي للتجارة الخارجية



BANK OF AFRICA
BMCE GROUP