

المملكة المغربية  
المنذوبية السامية للتخطيط

13

الجوانب الديمغرافية والسوسيو-اقتصادية  
للسكان انطلاقا من الإحصاء العام  
للسكان والسكنى 2004

جهة وادي الذهب  
لكويرة

المديرية الجهوية  
2006

Royaume du Maroc  
Haut Commissariat au Plan

Aspects Démographiques et Socio-  
économiques de la Population  
à travers le RGPH 2004

Région d'Oued Eddahab  
Lagouira

Direction Régionale  
2006

RGPH 2004  
Aspects Démographiques et Socio-économiques de la Population  
الجوانب الديمغرافية والسوسيو-اقتصادية للسكان  
Région d'Oued Eddahab-Lagouira  
جهة وادي الذهب-لكويرة





Sa Majesté Le Roi Mohammed VI



## توطئة

تشكل الجهة إطارا مستقلا بذاته ومجالا للتنمية الاقتصادية والاجتماعية، فهي تساهم في تسيير الشؤون العامة على المستوى الجهوي، كما تقوم بوضع تدابير ترمي إلى تجاوز عيوب نظام المركزية لتقليص التفاوتات الجهوية ولمواجهة تحديات العولمة.

إن إعداد وسائل التدخل الكفيلة بتقوية السياسة الجهوية والمساهمة بفعالية في مسلسل اللامركزية، يشكل أول خطوة للسير قدما نحو تحقيق هذه الأهداف وفي هذا السياق، ينبغي وضع المعلومات الديمغرافية والاقتصادية والاجتماعية رهن إشارة المخططين وأصحاب القرار على الصعيد الجهوي والمحلي، حتى يتمكنوا من إدماج كل المتغيرات الديمغرافية في السياسات الاقتصادية والاجتماعية على المدى المتوسط والبعيد لهذا الغرض، تعمل المديرية الجهوية التابعة للمندوبية السامية للتخطيط على نشر هذه الدراسة الديمغرافية والسوسيو اقتصادية للجهة.

تشتمل هذه الدراسة على خمسة فصول، وتطمح إلى تقديم معطيات مفصلة عن الإحصاء العام للسكان والسكنى لسنة 2004 بالإضافة إلى تقديم عام عن الجهة، تتمحور مواضيع هذه الدراسة حول الساكنة وبنيتها، محددات نموها، توزيعها المجالي، الأمية، التمدرس، النشاط الاقتصادي، وأخيرا الأسر وظروف السكن.

المدير الجهوي



# الفهرس

- 9..... ملخص
- 15..... الفصل الأول : تقديم عام للجهة
- 15..... 1. ... الموقع الجغرافي للجهة
- 15..... 2. التقسيم الإداري
- 16..... 3. التضاريس
- 17..... 4. المناخ
- 18..... 5. موارد طبيعية متنوعة
- 18..... 1.5. الصيد البحري
- 20..... 2.5. الفلاحة
- 22..... 3.5. تربية الماشية
- 23..... 4.5. السياحة
- 25..... الفصل الثاني : المميزات الديمغرافية للسكانة
- 25..... 1. تمركز كبير للسكانة بإقليم وادي الذهب
- 26..... 2. الكثافة السكانية بالجهة
- 27..... 3. بنية السكان حسب السن والجنس
- 27..... 1.3. تقييم جودة المعطيات
- 32..... 2.3. البنية حسب الجنس
- 34..... 3.3. البنية حسب السن
- 36..... 4.3. السكانة حسب الفئات العمرية
- 37..... 5.3. الفئات العمرية الوظيفية
- 41..... 4. الحالة الزوجية للسكانة
- 41..... 1.4. مصطلحات وتعريف
- 41..... 2.4. تطورات واتجاهات
- 46..... 3.4. العزوبة المطلقة
- 47..... 4.4. السن عند الزواج الأول
- 51..... 5. الخصوبة



51.....	1.5 مصطلحات وتعريف
51.....	2.5 التغييرات التفاضلية لمستوى الخصوبة
<b>56.....</b>	<b>الفصل الثالث : الخصائص التربوية للساكنة</b>
56.....	1 الأمية
56.....	1.1 تحديد المفاهيم
56.....	2.1 معدل الأمية
58.....	3.1 معدل الأمية حسب الفئات العمرية
60.....	4.1 معرفة اللغات المحلية اللهجات
61.....	5.1 معرفة اللغات
63.....	2 التمدرس
63.....	1.2 توزيع الساكنة حسب المستوى الدراسي
<b>67.....</b>	<b>الفصل الرابع : النشاط الاقتصادي</b>
67.....	1 المشاركة في النشاط الاقتصادي
67.....	1.1 مفاهيم ومصطلحات
68.....	2 الساكنة النشيطة : المستوى والاتجاه
69.....	3 المعدل الخام للنشاط
72.....	4 الساكنة النشيطة حسب الحالة في المهنة
<b>75.....</b>	<b>الفصل الخامس : الأسر و ظروف السكن</b>
75.....	1 الخصائص المميزة للأسر
75.....	1.1 تعاريف ومفاهيم
75.....	2.1 تطور عدد الأسر
78.....	3.1 حجم الأسر
80.....	4.1 البعد الأسري
83.....	2 مميزات أرباب الأسر
83.....	1.2 حسب الجنس
84.....	2.2 حسب العمر



86.....	3.2	حسب المستوى الدراسي
87.....	3	ظروف السكن
87.....	1.3	نوع المسكن
87.....	2.3	عمر المسكن
89.....	3.3	صفة الحياة
90.....	4.3	حيازة المسكن
91.....	5.3	التجهيزات المترية
95.....		الفصل السادس : الجداول الإحصائية
95.....	1	جهة وادي الذهب لكويرة
104.....	2	إقليم أوسرد
109.....	3	إقليم وادي الذهب





## ملخص

تغطي جهة وادي الذهب-لكويرة مساحة تقدر ب 142865 كلم<sup>2</sup>، أي ما يعادل 20% من المساحة الإجمالية للمملكة. وهي بذلك تشكل حزاما ممتدا من المحيط الأطلسي غربا إلى الحدود الموريتانية شرقا وجنوبا، الشيء الذي يؤهلها لأن تكون صلة وصل بين المملكة المغربية. وإفريقيا، وبالتالي القيام بدور استراتيجي علي الصعيدين الاقتصادي والاجتماعي.

تزرخ الجهة بمؤهلات اقتصادية كثيرة ومتنوعة تركز بالأساس على ثرواتها الطبيعية وإمكانياتها في مجال الفلاحة (شساعة المجال الرعوي) والصيد البحري (الثروة السمكية الهائلة) والسياحة.

تكتسي دراسة حالة الساكنة أهمية خاصة، فنتائج التقييم الأولي لمعطيات الإحصاء العام للسكان والسكنى لسنة 2004 تظهر أن تجادبات الأرقام حول السن تبقى على العموم دون أهمية الشيء الذي يمكن من استنتاج أن المعطيات المنبثقة عن الإحصاء العام للسكان والسكنى تتميز بجودة عالية.

بلغ عدد السكان القانونيين للجهة، حسب الإحصاء العام للسكان والسكنى لسنة 2004، ما مجموعه 99367 نسمة، ويقيم 61830 نسمة بالوسط الحضري و37537 نسمة بالوسط القروي. وقد بلغ معدل التزايد السكاني السنوي بالجهة، ما

بين 1994 و 2004، 10,5%. ويستقطب إقليم وادي الذهب لوحده حوالي 80% من ساكنة الجهة، أي 78854 نسمة.

يتميز الهرم السكاني للجهة باتساع قاعدته وبأضلاع مائلة للإنحدار، مما يفسر العدد الكبير للأطفال والشباب مقابل العدد القليل من المسنين.

تتميز ساكنة الجهة ببنية فتيّة، حيث أن 30% من السكان لا يتجاوز أعمارهم 15 سنة خلال الإحصاء الأخير، وقد بلغ متوسط أعمار الساكنة 25 سنة (24 سنة بالوسط الحضري و 29 بالوسط القروي). وتقدر نسبة السكان النشيطين ب 65% من مجموع الساكنة، في حين لا تتجاوز نسبة السكان البالغين 60 سنة فما فوق 5% من مجموع الساكنة.

بالنسبة للحالة الزوجية، لم تظهر نتائج الإحصائين الأخيرين تأخر دخول الشباب في الزواج، إذ عرفت نسبة العزاب تراجعا لفائدة نسبة المتزوجين. ويلاحظ أن نسبة الزواج مرتفعة لدى النساء مقارنة بالذكور، بينما ترتفع نسبة العزوبة لدى الرجال. كما أن هذه النسب تختلف باختلاف الجنس، فنسبة النساء المتزوجات أكثر من الرجال (49,5%)، نفس الشيء بالنسبة للمطلقات حيث حددت في 11,7% بالنسبة للنساء مقابل 6,6% بالنسبة للرجال. أما حسب الوسط، فنلاحظ أن نسبة العزوبة مرتفعة أكثر في الوسط القروي، حيث تبلغ 52,2% مقابل 34,7% بالوسط الحضري، في حين نجد أن نسبة المتزوجين مرتفعة بالوسط الحضري (59,4%) مقارنة مع الوسط القروي (39,8%).



حدد متوسط السن عند الزواج الأول في 27,7 سنة، بالنسبة لمجموع الساكنة، و هو مرتفع لدى الذكور (30,8 سنة) مقارنة مع الإناث (22,8 سنة). وبالرغم من أن هذا المؤشر لم يعرف تغييرات في قيمه خلال الفترة 1994-2004، فإن هناك بعض التباينات حسب وسط الإقامة والإقليم.

بلغ المعدل التركيبي للخصوبة بالجهة 3,4 طفل لكل امرأة. و تتغير قيمة هذا المؤشر حسب وسط الإقامة والمستوى التعليمي للأم، وهكذا فإنه بلغ 3,6 طفل لكل امرأة بالوسط الحضري مقابل 2,6 بالوسط القروي. أما بالنسبة للمستوى التعليمي للأم، فإن معدل الخصوبة بلغ 3,1 طفل عند المرأة التي تلقت على الأقل تعليماً ثانوياً مقابل 4,2 بالنسبة للمرأة التي لم تتلقى أي تعليم.

بلغت نسبة الأمية في أوساط السكان البالغين من العمر 10 سنوات فأكثر، حسب إحصاء 2004، 39%. وتخفي هذه النسبة بعض التفاوتات حسب الجنس (44,3% عند الإناث مقابل 35,5% لدى الذكور)، وحسب الوسط (57,3% بالوسط القروي و 34% بالوسط الحضري). أما حسب الأقاليم، فإن ظاهرة الأمية تمس أكثر ساكنة إقليم أوسرد (42,5% مقابل 38,6% بوادي الذهب). وتجدر الإشارة إلى أن الأمية تنقش بشكل كبير في أوساط الأشخاص المسنين. كما أن 60% من المتعلمين يتكلمون اللغة العربية لوحدها و 38,3% ليس لهم مستوى تكويني معين.

بلغ معدل النشاط الاقتصادي للسكان البالغين من العمر 15 سنة فما فوق 42,7%. وهو معدل يخفي أيضا بعض التفاوت بين الجنسين و مكان الإقامة، وهكذا نجد أنه يرتفع بالوسط القروي (68,2%) مقارنة مع الوسط الحضري (36,8%). وتبقى المشاركة في النشاط الاقتصادي حكرا على الرجال مقارنة مع النساء كيفما كان وسط الإقامة و إقليم الانتماء.

تأوي الجهة حسب إحصاء 2004 حوالي 17176 أسرة. ويقوم 84% من مجموع الأسر بالوسط الحضري للجهة. ويستحوذ إقليم وادي الذهب لوحده على الأغلبية الساحقة من القاطنين حيث 91,3% من مجموع قاطني الجهة.

وتجدر الإشارة إلى أن 10,6% من مجموع الأسر بالجهة على رأسها امرأة وأن 51,5% من أرباب الأسر تتراوح أعمارهم ما بين 30 و 44 سنة، و 8,7% من أرباب الأسر تتجاوز أعمارهم 60 سنة.

فيما يتعلق بمتوسط حجم الأسر، الذي يعتبر إحدى الخصائص الديمغرافية التي لها تأثير على ظروف عيش الأسر، فقد تم تقديره ب 4,3 أشخاص لكل أسرة على مستوى مجموع الجهة. ويعرف هو الآخر بعض التباين وذلك حسب وسط الإقامة (5,1 فردا لكل أسرة بالوسط القروي مقابل 4,1 فردا بالوسط الحضري). كما تظهر نتائج إحصاء 2004 أن هناك انخفاض في متوسط حجم الأسر، بحيث أن 64,8% من الأسر تتكون من 3 إلى 7 أشخاص. أما الأسر ذات الحجم الكبير



والتي تتكون من 9 أشخاص على الأقل، فإن 13,8% منها يقطن بالوسط القروي و 4,5% بالوسط الحضري .

وبخصوص ظروف السكن، تشير نتائج إحصاء 2004 أن دار مغربية عصرية هو النوع السكني السائد بحيث أن 48% من مجموع ساكني الجهة يقطنون بهذا النوع من السكن، وأكثر من نصف هذه النسبة (57,6%) هم إما مالكين أو في إطار التملك. كما أن 64,3% من مجموع الساكنة يعيشون في مساكن تتكون من غرفتين إلى ثلاث و 8 أسر من أصل 10 لهم ربط بالشبكة الوطنية للماء و 9 أسر من أصل 10 يستعملون المرحاض و 8 أسر من أصل 10 لهم مطبخ بالمسكن.

## الفصل الأول

### تقديم عام للجهة



## 1. ... الموقع الجغرافي للجهة

تمتد جهة وادي الذهب لكويرة على مساحة تقدر ب 142865 كلم<sup>2</sup>، وهي بذلك تشكل 20% من المساحة الاجمالية للمملكة، و57% من مجموع مساحة الصحراء المغربية وتتميز بموقعها الاستراتيجي الهام بين المغرب وإفريقيا ويحدها شمالا إقليم بوجدور وجنوبا وشرقا الجمهورية الإسلامية الموريتانية وغربا المحيط الأطلسي

## 2 التقسيم الإداري

يتكون المجال الجغرافي لجهة وادي الذهب لكويرة من إقليم وادي الذهب 76948 كلم<sup>2</sup> الذي تم إحداثه يوم 14 غشت 1979 بمرسوم رقم 2 - 79 - 659 بتاريخ 1979/08/20 ، وإقليم أوسرد 65917 كلم<sup>2</sup> المحدث بموجب مرسوم عدد 952-98-2 بتاريخ 1998/12/31، وتضم جماعتين حضريتين و11 جماعة قروية وأربعة دوائر

## الجدول رقم 1 : التنظيم الإداري لجهة وادي الذهب - لكويرة

الإقليم	عدد الدوائر	عدد الجماعات	
		حضرية	قروية
وادي الذهب	02	01	06
أوسرد	02	01	05
المجموع	04	02	11

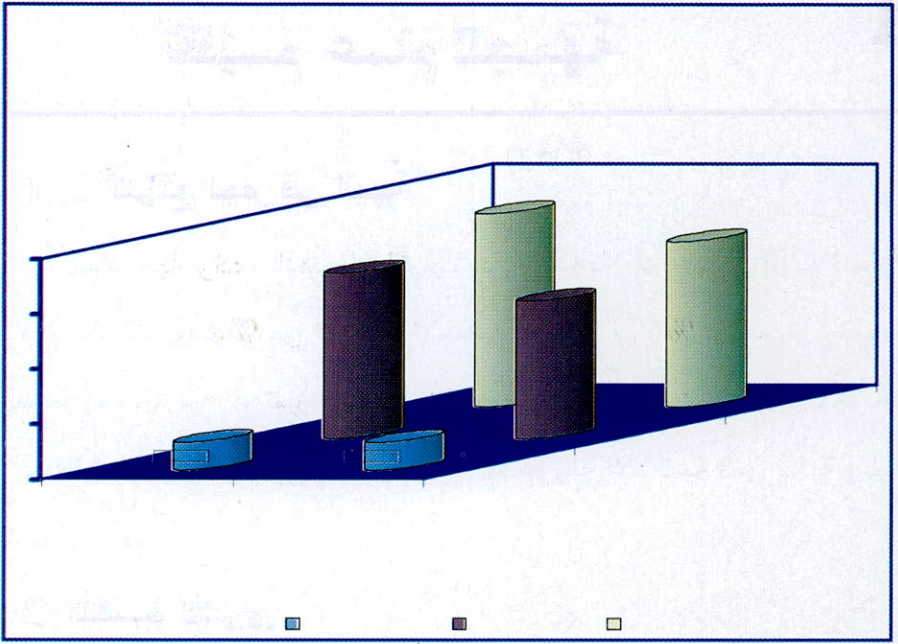

## التضاريس

تتميز تضاريس جهة وادي الذهب لكويرة بكونها قليلة الارتفاع، وهي تتكون أساسا من طبقة صخرية صلبة تتشكل من الكلس، أراضي خصبة، الحمادات والغرارات على شكل منخفضات صغيرة تتجمع فيها مياه الجريان

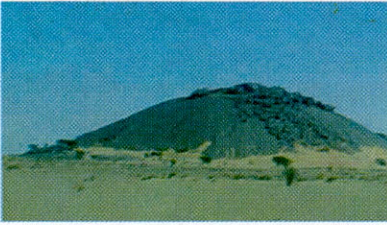

و أهم المناطق التي تتكون منها هذه التضاريس هي "أكركر" قرب الساحل الأطلسي و "أدرار سطوف" في الجنوب الغربي وتيرس في الشمال الشرقي .



وتوجد أهم الارتفاعات ب "كاب برباس" (610 متر) وجنوب أدرار الصطوف (518 متر).

#### 4. المناخ

تتميز الجهة بمناخ جاف و بتقلبات يومية لدرجات الحرارة، ويمكن التمييز

بين :

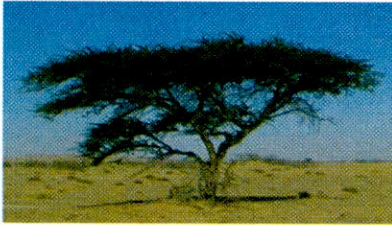

- مناخ مداري على طول الشريط الساحلي الذي يعرف بعض التساقطات المطرية، ويتميز برطوبة نسبية مرتفعة تتراوح ما بين 61% و 86%، تساعد

على انتعاش بعض الزراعات و المراعي. وتتراوح المعدلات الدنيا<sup>1</sup> للحرارة ما

بين 13° و 19° و العليا<sup>2</sup> ما بين 23° و 28°.



<sup>1</sup> بلغت أدنى درجة للحرارة بمدينة الداخلة 7 (28 دسمبر 1986).  
<sup>2</sup> بلغت أعلى درجة للحرارة بمدينة الداخلة 40 (17 غشت 1995).



- مناخ صحراوي جاف كلما اتجهنا شرقا داخل الجهة، حيث تزداد القحولة و الحرارة الموسمية و النهارية و تصبح الرطوبة منخفضة .

و تسود بالجهة الرياح التي تهب في الاتجاه الشمالي-الشمالي الغربي، و بالمقابل فالرياح التي تهب في الاتجاهات الأخرى تعتبر نادرة كما أن قوتها ضعيفة نسبيا .

## 5. موارد طبيعية متنوعة

تتميز الجهة بنسيج اقتصادي متنوع حيث تزخر بعدة موارد طبيعية مهمة، تتجلى أساسا في الثروات السمكية، شساعة المجال الرعوي و المؤهلات السياحية، مما يؤكد أن النسيج الإقتصادي بالجهة متنوعا نسبيا .

### 1.5. الصيد البحري

تتوفر الجهة على شريط ساحلي بطول 667 كلم على المحيط الأطلسي مما



يجعلها تحظى بمؤهلات هامة في مجال قطاع الصيد البحري، الذي يعتبر قاطرة التنمية بالجهة، حيث يطغى الصيد التقليدي على نشاط هذا القطاع .



وتتوفر الجهة على ميناء واحد ومجموعة من نقط التفريغ (انتريفت ولبويردة و لمهريز). ووصل أسطول

الصيد، خلال سنة 2004، إلى 31 وحدة مخصصة للصيد الساحلي و 6086 قارب مرخص<sup>3</sup> في مجال الصيد التقليدي.

كما بلغ إنتاج الصيد التقليدي و الساحلي حوالي 74231 طن سنة 2004،

في حين لم يتعدى 52423 طن سنة

2000، مسجلا بذلك ارتفاعا قدره

42%. ويضم هذا الإنتاج 69% من

السماك السطحي (السردين)، 19,4%

من الرخويات (الأخطبوط، الكلمار)،

11,2% من السمك الأبيض و 0,4% من القشريات (جراد البحر،...).

### الجدول رقم 2 : تطور إنتاج الصيد التقليدي و الساحلي ( ألف طن ) ( 2004 - 2000 )

2004	2003	2002	2001	2000	
16,83	24,60	37,06	27,93	49,5	الصيد التقليدي
57,41	28,71	7,75	3,14	2,92	الصيد الساحلي
74,24	53,31	44,81	31,07	52,42	المجموع

المصدر: مندوبية الصيد البحري بالداخلة، 2005.

<sup>3</sup> قدر عدد القوارب سنة 2000 في 5754، أي بزيادة قدرها 6%.

## البيان رقم 2 : توزيع إنتاج الصيد الساحلي والتقليدي حسب النوع

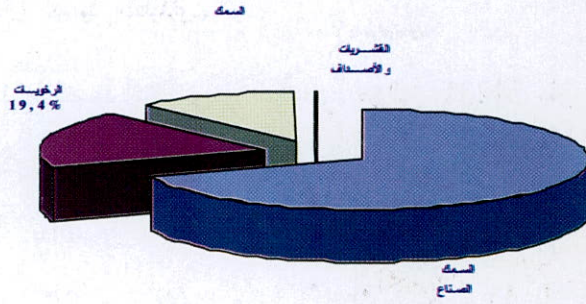

### 2.5. الفلاحة

تعتبر الفلاحة من بين أهم الأنشطة السوسيواقتصادية بالجهة، رغم



الظروف الطبيعية والمناخية الصعبة، فهي تركز على تربية الماشية وزراعة متطورة متوجهة نحو إنتاج الطماطم المغطاة المخصصة للتصدير، حيث تستفيد هذه الزراعات المغطاة من تقنيات جديدة للري، وهي بذلك تساهم في خلق فلاحة ذات قيمة مضافة كبيرة ومصدرا لسوق الشغل.



فإذا كانت المياه الطبيعية جد نادرة، فالمياه الجوفية تتميز بتواجد



فرشة مائية ارتوازية ( من 300 إلى 600 متر)، وهي تحتوي على الملح والكبريت بمعدل 1,3 غرام في اللتر الواحد .



ويبين الجدول التالي أهم المجالات المسقية بالجهة و المساحات وأهم المنتجات الزراعية.

الجدول رقم 3 : المساحات المسقية ونوع الزراعات بالجهة

المردودية (الطن/الهكتار)	الزراعات	المساحة المجهزة (هكتار)	المساحة الإجمالية (هكتار)	المجال
80 ( MV )	البرسيم	37,5	94	ضيعة تاورطة
	MARai	40	40	ظهر الحولي
220-120 60-50	- الطماطم - البطيخ	51	600	تتغير
220-120 50	- الطماطم - الخيار	76	150	شركة تاورطة
220-120 60 - 50	- الطماطم - البطيخ	107	150	كليب الحديان
		* 311,5	1034	المجموع

\* إضافة إلى هذه المساحات المجهزة (311)، هناك 5 هكتارات في طور التجهيز .

المصدر : المديرية الإقليمية للفلاحة بوادي الذهب، 2005.

و من أجل تعزيز القطاع الفلاحي بالجهة، فقد تم وضع استراتيجية لتنميته وذلك عبر تطوير بعض الزراعات المغطاة خاصة الطماطم .



### 3.5. تربية الماشية

تعتبر تربية الماشية النشاط التقليدي السائد في الجهة، وذلك بفضل الطبيعة

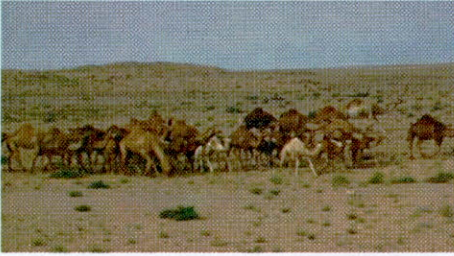

الصحراوية المتواجدة بتراب الجهة، ويساعد في ذلك المجال الرعوي الذي يغطي مساحة 1,29 مليون هكتار (91% من المساحة الإجمالية بالجهة). وتظل الإبل والأغنام

والماعز أهم الأنواع المتواجدة بالجهة، بينما يقل الاهتمام بتربية الأبقار حيث تتواجد فقط بالمجال السقوي لتاورطة.



ويتشكل القطيع المتواجد بالجهة حاليا من 32000 رأس من الأغنام و 25000 رأس من الماعز و 18000 رأس من الإبل و 300 رأس من الأبقار<sup>4</sup> و 86 رأس من الأنعام.



كما تتوفر الجهة على وحدتين لإنتاج الدواجن بسعة تفوق 20 ألف دجاجة، تنتج حوالي 250 طن في السنة من اللحوم البيضاء.

<sup>4</sup> أصبح هذا النوع من تربية المواشي، المنتشر أساسا بضيعات "تاورطة"، ممكنا بفضل إنتاج الكلاء.

وفيما يخص الإنتاج الحيواني السنوي، فيتوزع على الشكل التالي :

- حليب الإبل : 3 ملايين لتر و البقر : 600 ألف لتر؛
- اللحوم الحمراء : 1900 طن و البيضاء : 250 طن
- الصوف : 2,5 طن .

البيان رقم : توزيع القطيع المتواجد بالجهة حسب النوع

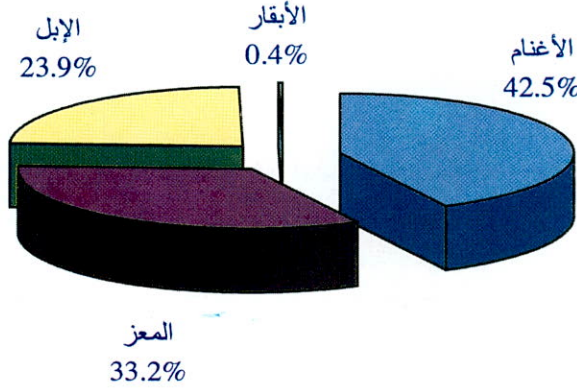

#### 4.5. السياحة

تتوفر جهة وادي الذهب لمكورة على إمكانيات سياحية مهمة تتمثل بالأساس



بوجود خليج<sup>5</sup> وادي الذهب وشواطئ شاسعة و سطوع الشمس على امتداد السنة، وتوجد بالجهة عدة أنواع من السياحة كالسياحة الرياضية و سياحة

الاكتشاف و سياحة الاستحمام و السياحة الأثرية، وإيواء السياح الوافدين على

<sup>5</sup> بامتداد 40 كلم طولا و 12 كلم عرضا.



الجهة، يوجد 15 فندقا غير مصنف (397 غرفة و 590 سريرا)، وفندقين



مصنفيين (108 غرفة و 220 سريرا)

ويقدر عدد السياح، الذين ارتدوا على

الفنادق المصنفة سنة 2004 ، 3497

سائحا، منهم 2064 أجنبيا، في حين بلغ

عدد الليالي السياحية بالنسبة للفنادق

المصنفة حوالي 10114 ليلة.

البيان رقم 4: تطور عدد الوافدين من السياح والليالي الفندقية

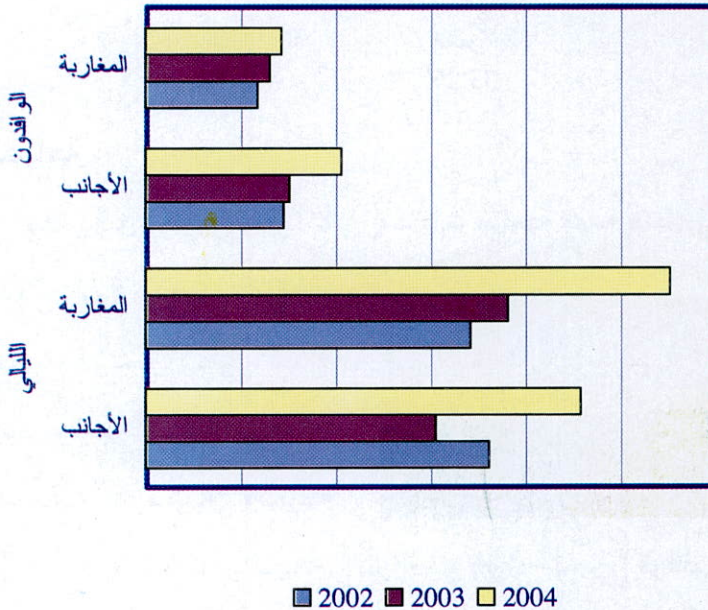

## الفصل الثاني

### المميزات الديمغرافية للسكان



## 1. تمركز كبير للسكان بإقليم وادي الذهب

انتقل عدد السكان القانونيين بالجهة من 36751 نسمة سنة 1994 إلى 99367 نسمة سنة 2004 حسب نتائج الإحصاء الأخير العام للسكان والسكنى (الجدول رقم 1)، مستملا بذلك معدل تزايد سنوي وصل إلى 10,5% (الجدول رقم 2) خلال نفس الفترة.

وحسب وسط الإقامة، نجد أن 61830 نسمة تقطن بالوسط الحضري مقابل 37537 نسمة بالوسط القروي، وبذلك يبلغ معدل التمدن 62% وهو أعلى من المعدل الوطني الذي يبلغ 55%.

ومن جهة أخرى، فإن إقليم وادي الذهب يستوعب لوحده ما يقارب 80% من الساكنة العامة للجهة (78854 نسمة)، كما أن توزيع السكان الحضريين والقرويين للجهة حسب الأقاليم يبين بوضوح التمركز الكبير لهؤلاء السكان بنفس الإقليم حيث تمثل النسب على التوالي 94% و 55%.

الجدول رقم 1 : تطور سكان الجهة حسب مكان الإقامة

2004	1994	
الوسط الحضري		
58104	30639	وادي الذهب
3726	509	أوسرد
<b>61830</b>	<b>31148</b>	<b>الجهة</b>
الوسط القروي		
20750	3605	وادي الذهب
16787	1998	أوسرد
<b>37537</b>	<b>5603</b>	<b>الجهة</b>
المجموع		
78854	34244	وادي الذهب
20513	2507	أوسرد
<b>99367</b>	<b>36751</b>	<b>الجهة</b>

المصدر : الإحصاء العام للسكان والسكنى لسنوات 1994 و 2004

الجدول رقم 2 : معدل التزايد السنوي للسكان  
حسب مكان الإقامة

المجموع	الوسط القروي	الوسط الحضري	
8,7	19,1	6,6	وادي الذهب
23,4	23,7	22,0	أوسرد
<b>10,5</b>	<b>20,9</b>	<b>7,1</b>	<b>الجهة</b>

المصدر : الإحصاء العام للسكان والسكنى لسنوات 1994 و 2004

## 2. الكثافة السكانية بالجهة

رغم شساعة مساحة الجهة، التي تمثل 20% من المساحة العامة للبلاد، فإن الساكنة لا تمثل سوى 0,33% من مجموع سكان المملكة، الشيء الذي يترجم المستوى الضعيف للكثافة السكانية حيث تصل إلى 0,7 نسمة في الكيلومتر المربع،

وهي بذلك أقل بكثير من تلك المسجلة على الصعيد الوطني (42 نسمة في الكيلومتر المربع). ويعرف إقليم أوسرد أضعف الكثافات السكانية بالجهة حيث تصل إلى 0,3 نسمة في الكيلومتر مربع (الجدول رقم 3).

### الجدول رقم 3 السكان والمساحة والكثافة بالجهة

الكثافة	المساحة		السكان		
	%	بالكلم <sup>2</sup>	%	العدد	
1,0	53,86	76948	79,36	78854	وادي الذهب
0,3	46,14	65917	20,64	20513	أوسرد
<b>0,7</b>	<b>100,0</b>	<b>142865</b>	<b>100,0</b>	<b>99367</b>	<b>الجهة</b>

المصدر : - الإحصاء العام للسكان والسكنى لسنوات 1994 و 2004.  
- المونوغرافية الجهوية لسنة 2002، المديرية الجهوية لوادي الذهب-لكويرة

## 3. بنية السكان حسب السن والجنس

### 1.3 تقييم جودة المعطيات

إن توزيع السكان حسب السن والجنس هو نتيجة للتأثير المزدوج للظواهر الديمغرافية : الولادات والوفيات والحركية المجالية؛ بحيث يعطي فكرة عن مختلف الفئات العمرية الوظيفية للسكان كالأشخاص في سن النشاط والتدرس.

ويمكن استعمال درجة تفضيل السن للتأكد من الهفوات والأخطاء التي تشوب معطيات الإحصاء العام للسكان والسكنى. وتتخذ هذه الأخطاء شكلين أساسيين: أخطاء اجتداب نحو الأرقام الكاملة (âges ronds) والانتقال (déplacement). وهكذا من البديهي أن نجد تمركزا لقيم السن التي تنتهي بالأرقام 0 و 5 وكذا الأرقام 4، 6 و 9 لكن بحدة أقل.

سنعتمد في تحليلنا على مؤشر Whipple ومؤشر Myers<sup>6</sup> لتحليل جودة المعطيات المنبثقة عن الإحصاء العام للسكان والسكنى لسنة 2004، ويهدف المؤشر الأول<sup>7</sup> إلى قياس الأفضلية بالنسبة للأعمار التي تنتهي ب 0 و 5. أما الثاني<sup>8</sup> فيقدم طريقة عامة لقياس اجتداب نحو قيم السن الكاملة. وسيتم اعتماد المؤشر التركيبي للأمم المتحدة، الأكثر استعمالا لتقييم دقة توزيع السكان حسب السن، كذلك لتحليل جودة المعطيات من خلال حساب مؤشر انتظام السن (régularité des âges) وكذا مؤشر معدل الذكورة<sup>9</sup> (rapport de masculinité).

كما هو مبين في الجدول رقم 4 والبيانات التالية، فإن توزيع السن لأفراد الأسرة حسب الجنس سنة بعد سنة لا يمثل اختلافا كبيرا بين الجنسين، حيث نجد غياب شبه تام لأفضلية الأعمار المنتهية ب 0 و 5. وتؤكد هذه النتيجة قيم مؤشر

<sup>6</sup> للحصول على مزيد من المعلومات حول الأسس النظرية، طريقة الحساب وكذا التحليل، يمكن الاطلاع على الوثيقة التالية :

«Francis Gendereau et, al . Manuel de Yaoundé : Estimations indirectes en démographie africaine, Liège, Editions Ordina , 1985 »

<sup>7</sup> يمكن الإستعانة بالسلم المنجز من طرف الأمم المتحدة لتقييم دقة المعطيات المستخلصة من مؤشر Whipple كما يلي:

أقل من 1,05 = دقيق جدا؛ من 1,05 إلى 1,09 = دقيق؛ من 1,10 إلى 1,24 = تقريبا؛ من 1,25 إلى 1,74 = غير دقيق؛ 1,75 فما فوق = مبهم جدا.

<sup>8</sup> انعدام الاجتداب عندما يعادل مؤشر Myers العدد صفر، بينما يساوي 90 إذا كانت جميع التصريحات المتعلقة بالسن غير دقيقة.

<sup>9</sup> كلما كانت هذه المؤشرات مرتفعة كلما كان لتوزيع حسب السن غير منتظم. وللحصول على مزيد من المعلومات حول الأسس النظرية، طريقة الحساب وكذا التحليل، يمكن الاطلاع على الوثيقة التالية :

«Francis Gendereau et, al . Manuel de Yaoundé : Estimations indirectes en démographie africaine, Liège, Editions Ordina , 1985 »



Whipple التي تتأرجح ما بين 1,01 و 1,05. ونفس الشيء ينطبق على مؤشر Myers بالرغم من وجود تباعدات طفيفة بالنسبة للأعمار المنتهية قيمها ب 4 و 5 على التوالي بالنسبة للذكور والإناث؛ واجتداب طفيف بالنسبة للأعمار المنتهية قيمها ب 6 و 4 على التوالي بالنسبة للذكور والإناث .

البيان رقم 1: توزيع ساكنة الجهة حسب السن والجنس  
(جهة وادي الذهب-لكويرة)

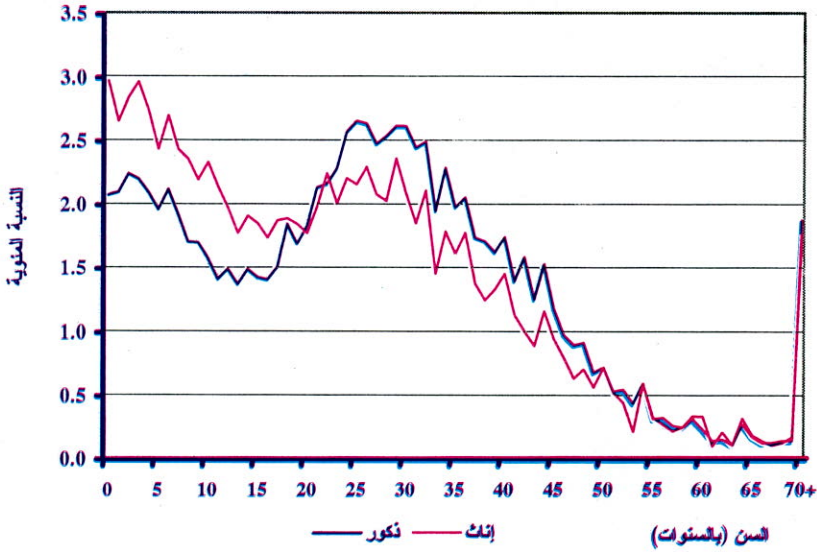

البيان رقم 2: توزيع ساكنة الجهة حسب السن والجنس  
(الوسط الحضري)

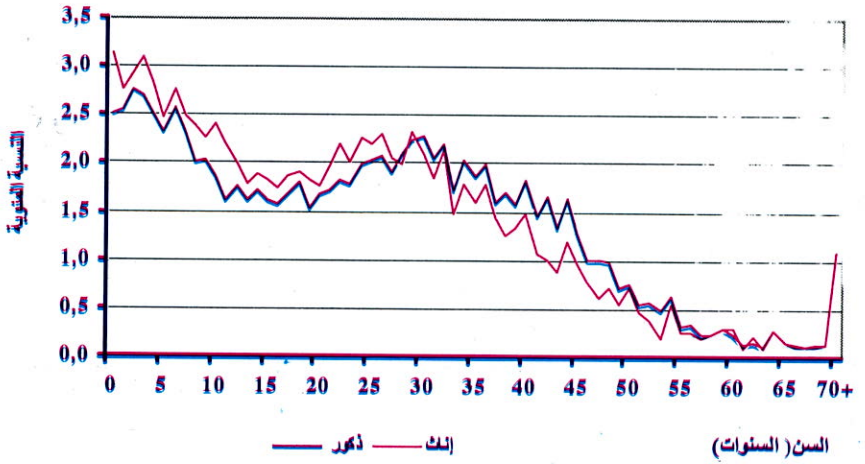

البيان رقم 3: توزيع ساكنة الجهة حسب السن والجنس  
(الوسط القروي)

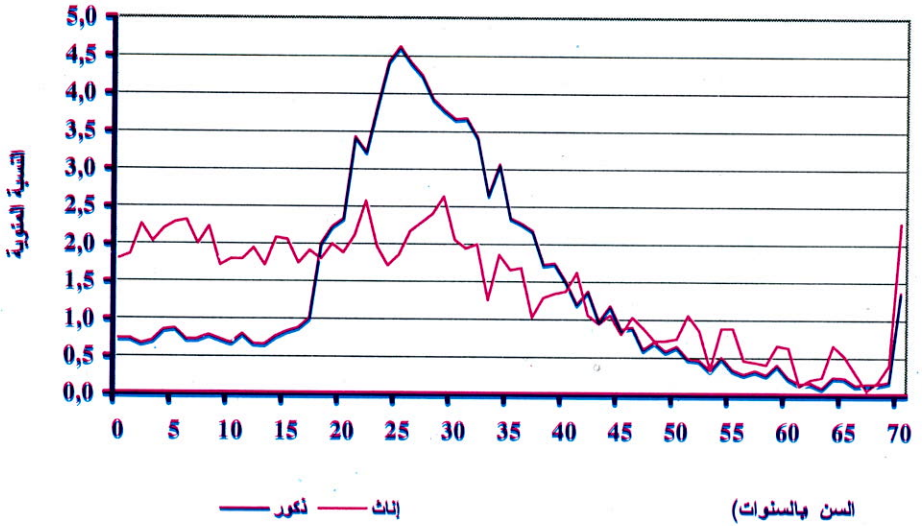

فإذا أخذنا بعين الاعتبار هذه الخصائص، فلا يمكن القول بأن جودة المعطيات جيدة خصوصا فيما يتعلق بدقة السن (البيان رقم 2)، إذ أن مؤشر Whipple ، الذي تم حسابه، يبين ذلك بوضوح باعتبار أن القيم المستخلصة جد مرتفعة بالنسبة للإناث على مستوى الجهة وكذا على مستوى وسطي الإقامة (الجدول 4).

#### الجدول رقم 4: مؤشرات Myers و Whipple حسب الجنس ووسط الإقامة

الجهة	الوسط القروي	الوسط الحضري	
<b>مؤشر whipple</b>			
1,03	1,01	1,04	الذكور
1,04	1,02	1,05	الإناث
<b>مؤشر Myers</b>			
4,09	4,11	5,11	الذكور
6,42	7,59	6,45	الإناث

المصدر: حسابات من خلال جذاذة الإحصاء العام للسكان والسكنى 2004

ومن جهة أخرى، فقد سجل كل من مؤشر دقة السن عند الذكور والإناث ومؤشر معدل الذكورة على التوالي 10,1، 6,6، و 21,9 ليحدد بذلك المؤشر التركيبي للأمم المتحدة في 82,5 (الجدول رقم 5). وحسب وسط الإقامة، يظهر جليا بأن المؤشر التركيبي للأمم المتحدة المسجل بالوسط القروي هو ضعف نظيره بالوسط الحضري، إذ يمثل على التوالي 148 و 74,8، الشيء الذي يدل على أن جودة المعطيات بالوسط القروي تبقى أقل مستوى من الوسط الحضري، وتشمل هذه الظاهرة الذكور أكثر من الإناث.

الجدول رقم 5 : مؤشرات دقة السن، مؤشرات معدل الذكورة  
ومؤشرات الأمم المتحدة للإحصاء العام للسكان والسكنى لسنة 2004

المجموع	الوسط القروي	الوسط الحضري	
مؤشر دقة السن			
10,1	17,1	9,5	الذكور
6,6	8,2	7,5	الإناث
21,9	40,9	19,3	مؤشر معدل الذكورة
82,5	148,0	74,8	المؤشر التركيبي للأمم المتحدة

المصدر : حسابات من خلال جذاذة الإحصاء العام للسكان والسكنى 2004.

وكخلاصة، تبرز النتائج الأولية الخاصة بتقييم معطيات الإحصاء العام للسكان والسكنى لسنة 2004 بأن تجاذبات الأرقام على مستوى الأعمار تبقى أقل أهمية وبأن الفئات العمرية تم ضبطها بكل دقة، مما يؤكد بأن المعطيات الإجمالية المنبثقة عن الإحصاء العام للسكان والسكنى لسنة 2004 من الجودة العالية ومدققة بالشكل الكافي والمطلوب وبأن معدل تغطية الإحصاء العام يبقى نسبياً جيداً.

### 2.3. البنية حسب الجنس

يتضح من خلال المعطيات التي يتضمنها الجدول رقم 6 الذي يعطي توزيع سكان الجهة بالنسبة المئوية حسب الجنس، الفئة العمرية ووسط الإقامة أن ساكنة الجهة تتميز بنسبة أكبر للذكور (58%) مقارنة مع الإناث (42%) وذلك كيفما كان وسط الإقامة، وبذلك يبلغ معدل الذكورة حيث يمكن قياس عدد الرجال مقارنة مع عدد النساء) 138 رجلا لكل 100 امرأة، ويبقى هذا المؤشر مرتفعا بالوسط



القروي حيث يبلغ 292 رجل لكل مائة امرأة مقارنة مع الوسط الحضري الذي يبلغ 118 رجلا لكل 100 امرأة.

**الجدول رقم 6 : توزيع سكان الجهة حسب السن  
ووسط الإقامة والجنس**

المجموع	الوسط القروي			الوسط الحضري			المجموع	الإناث	الذكور
	المجموع	الإناث	الذكور	المجموع	الإناث	الذكور			
12,2	14,2	10,7	5,3	10,2	3,7	13,8	14,7	13,0	0 4 سنة
10,6	12,1	9,4	5,5	10,6	3,8	11,7	12,3	11,2	5 9سنة
8,5	10,1	7,4	5,0	9,4	3,5	9,3	10,2	8,6	10 14 سنة
8,5	9,2	7,9	7,6	9,5	7,0	8,6	9,2	8,2	15 19 سنة
10,7	10,2	11,0	15,5	10,3	17,2	9,6	10,2	9,0	20 24 سنة
12,1	10,9	12,9	18,5	11,4	20,9	10,6	10,9	10,4	25 29 سنة
10,7	9,3	11,8	14,6	9,1	16,4	9,8	9,3	10,3	30 34 سنة
8,4	7,3	9,1	9,5	7,0	10,3	8,1	7,4	8,7	35 39 سنة
6,7	5,6	7,5	6,2	6,1	6,3	6,8	5,6	7,9	40 44 سنة
4,2	3,6	4,6	3,8	4,1	3,6	4,3	3,6	4,9	45 49 سنة
2,7	2,5	2,8	2,8	3,9	2,4	2,6	2,3	2,9	50 54 سنة
1,4	1,4	1,4	1,9	2,8	1,6	1,3	1,2	1,4	55 59 سنة
0,9	0,9	0,9	1,1	1,8	0,9	0,9	0,9	0,9	60 64 سنة
0,7	0,7	0,7	1,0	1,4	0,8	0,6	0,6	0,6	65 69 سنة
0,6	0,6	0,5	0,7	1,3	0,5	0,5	0,5	0,5	70 74 سنة
0,6	0,6	0,7	0,9	0,9	0,9	0,6	0,5	0,6	75
0,7	0,6	0,7	0,1	0,2	0,1	0,8	0,6	0,9	غير مصرح
<b>100,0</b>	<b>100,0</b>	<b>100,0</b>	<b>100,0</b>	<b>100,0</b>	<b>100,0</b>	<b>100,0</b>	<b>100,0</b>	<b>100,0</b>	<b>المجموع</b>

المصدر : الإحصاء العام للسكان والسكنى لسنة 2004.

الجدول رقم 7 : معدلات الذكورة حسب الفئات العمرية الكبرى والوسط

الفئات العمرية	الوسط الحضري	الوسط القروي	المجموع
0 4 سنة	104	106	104
5 9 سنة	107	106	107
10 14 سنة	99	111	100
15 19 سنة	105	214	118
20 24 سنة	104	491	148
25 29 سنة	113	540	163
30 34 سنة	131	527	175
35 39 سنة	140	429	171
40 44 سنة	167	302	184
45 49 سنة	164	257	176
50 54 سنة	152	181	157
55 59 سنة	137	165	144
60 64 سنة	111	136	116
65 69 سنة	123	168	134
70 74 سنة	103	111	105
75 سنة فما فوق	133	267	158
غير مصرح	179	186	179
المجموع	118	292	138

المصدر : حسابات من خلال جذاذة الإحصاء العام للسكان والسكنى 2004

### 3.3. البنية حسب السن

يظهر الهرم السكاني (البيان رقم 4)، الذي يعطي توزيع الساكنة حسب السن،

الخصائص التالية :

- يعكس الشكل الملاحظ خصائص بنية سكانية شابة إذ تضم الساكنة

31,3% من الأطفال دون 15 سنة؛

- تعكس القاعدة المتسعة للمهرم خصوبة مرتفعة (أنظر الفصل 4)؛

- نسبة كبيرة للذكور على مستوى جميع الفئات العمرية .

البيان رقم 4 : هرم الأعمار لسكان جهة وادي الذهب لكويرة

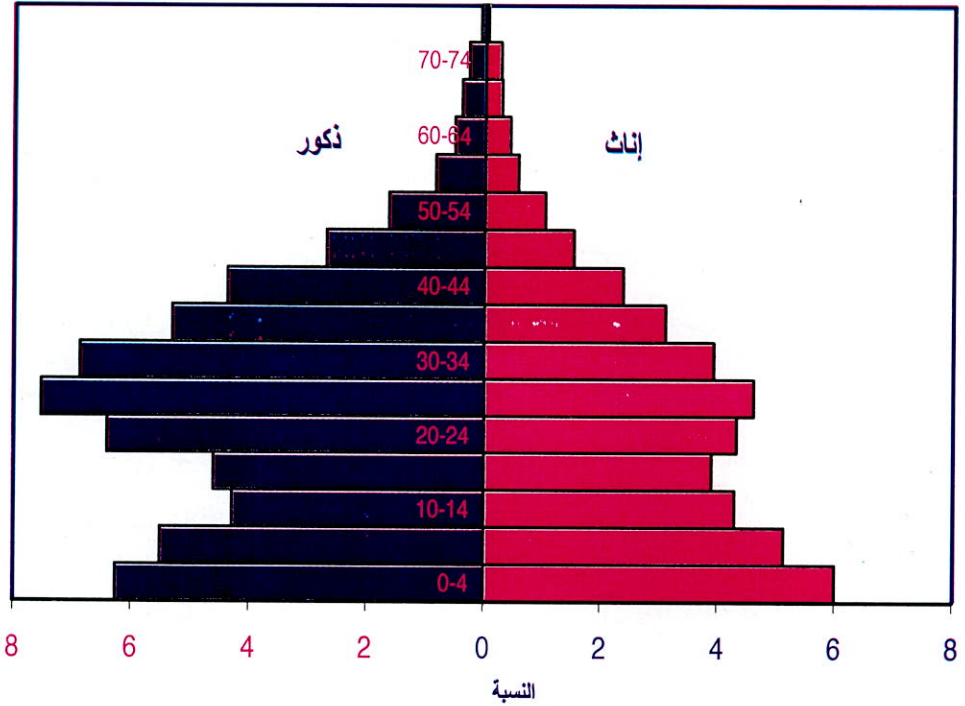

### 4.3 الساكنة حسب الفئات العمرية

من خلال معطيات الجدول رقم 8 الذي يبين توزيع السكان حسب الفئات العمرية والجنس ووسط الإقامة، يتضح بأن هناك حركة سيموغرافية للساكنة تتميز ببنية شابة وفتية مع انخفاض وتراجع لظاهرة الشيخوخة، بحيث أن 31,3% من السكان تقل أعمارهم عن 15 سنة إذ يلاحظ بأن النساء أكثر شبابا (36,7%) من الرجال (27,7%).

ونفس الشيء بالنسبة للتوزيع حسب الأقاليم، فنسبة السكان الذين تقل أعمارهم عن 15 سنة هي تقريبا نفسها المسجلة على صعيد الإقليمين (31,6% بإقليم أوسرد و30,2% بإقليم وادي الذهب)، هذه النسبة تظل مرتفعة عند الإناث مقارنة مع الرجال حيث تبلغ على التوالي : 36,9% عند الإناث و27,8% عند الرجال على مستوى إقليم وادي الذهب و35,1% عند الإناث مقابل 26,8% عند الرجال بالنسبة لإقليم أوسرد.

فإذا كانت نسبة الشباب الذين تقل أعمارهم عن 15 سنة قد ارتفعت خلال الإحصاءين 1994 و2004 بنقطتين فإنه على العكس من ذلك فقد عرفت نسبة السكان الذين تتراوح أعمارهم ما بين 15 و59 سنة تراجعا ملحوظا في حين لم تتغير نسبة الأشخاص المسنين (60 سنة فما فوق)، وهكذا بإقليم أوسرد يستقطب أكبر نسبة من السكان التي تتجاوز عمرها 60 سنة حيث تبلغ 5% مقارنة مع إقليم



وادي الذهب(2,6%). ولا تتباعد نسبة السكان الذين هم في سن مزاوله النشاط (15-59 سنة) بإقليم وادي الذهب (65,8%) عن إقليم أوسرد (64,8%).

**الجدول رقم 8 : بنية ساكنة الجهة (%) حسب الفئات العمرية والأقاليم**

الجهة	أوسرد	وادي الذهب	
<b>الرجال</b>			
27,7	26,8	27,8	أقل من 15 سنة
69,5	68,3	69,7	15-59 سنة
2,8	4,9	2,5	60 سنة فما فوق
100,0	100,0	100,0	المجموع
<b>النساء</b>			
36,7	35,1	36,9	أقل من 15 سنة
60,3	59,7	60,5	15-59 سنة
3,0	5,2	2,6	60 سنة فما فوق
100,0	100,0	100,0	المجموع
<b>الجنسين معا</b>			
31,3	30,2	31,6	أقل من 15 سنة
65,8	64,8	65,8	15-59 سنة
2,9	5,0	2,6	60 سنة فما فوق
100,0	100,0	100,0	المجموع

المصدر : الإحصاء العام للسكان والسكنى 2004

**5.3. الفئات العمرية الوظيفية**

بلغ عدد الساكنة في سن ما قبل التمدرس، حسب نتائج الإحصاء العام للسكان والسكنى 2004، ما يناهز 12214 نسمة، تتوزع ما بين 11158 فردا يقطن بالوسط الحضري و 1056 فردا يقطن بالوسط القروي، ويشكل الذكور أكثر

من نصف هذه الساكنة أي بنسبة 51,4% مقابل 48,6% عند الإناث. ومن جهة أخرى، يضم إقليم وادي الذهب النسبة الكبيرة من هذه الساكنة أي بنسبة 91% من الساكنة العامة في حين يضم إقليم أوسرد ما مجموعه 9% من هذه الساكنة.

**الجدول رقم 9 : عدد الساكنة في سن ما قبل التمدرس  
6-0 سنة حسب الجنس ووسط الإقامة**

	الوسط الحضري			الوسط القروي		
	ذكور	إناث	المجموع	ذكور	إناث	المجموع
وادي الذهب	5360	5093	10453	344	313	657
أوسرد	380	325	705	196	203	399
الجهة	5740	5418	11158	540	516	1056

المصدر: الإحصاء العام للسكان والسكنى 2004

أما فيما يتعلق بعدد السكان في سن التمدرس فقد بلغ 8295 نسمة، نصفهم ذكورا (50,3%)، وتتمركز النسبة الكبيرة منها بالوسط الحضري (89,7% مقابل 10,3% بالوسط القروي)، كما يستقطب إقليم وادي الذهب لوحده 7381 فردا.

**الجدول رقم 10 : عدد الساكنة في سن التمدرس (7-12 سنة)  
حسب الجنس ووسط الإقامة**

	الوسط الحضري			الوسط القروي		
	ذكور	إناث	المجموع	ذكور	إناث	المجموع
وادي الذهب	3436	3437	6873	267	241	508
أوسرد	284	290	574	179	161	340
الجهة	3720	3727	7447	446	402	848

المصدر: الإحصاء العام للسكان والسكنى 2004

بلغ عدد السكان النشطين بالجهة 47684 نسمة، منهم 36668 نسمة (76,9%) يقطنون بالمدن و 11016 نسمة بالقرى (23,1%)، ويستقطب إقليم وادي الذهب النسبة الكبيرة من السكان النشطين، أي بنسبة 89,6% مقابل 10,4% بإقليم أوسرد. ويمثل الذكور 61,3% من السكان النشطين.

### الجدول رقم 11 : عدد الساكنة في سن النشاط (15-59) سنة

#### حسب الجنس ووسط الإقامة

	الوسط القروي			الوسط الحضري		
	المجموع	إناث	ذكور	المجموع	إناث	ذكور
وادي الذهب	8131	1360	6771	34583	15189	19394
أوسرد	2885	885	2000	2085	1017	1068
الجهة	11016	2245	8771	36668	16206	20462

المصدر: الإحصاء العام للسكان والسكنى 2004

أما عدد الأشخاص المسنين بالجهة فقد بلغ ما مجموعه 2525 نسمة، منهم 2000 نسمة تقطن بالوسط الحضري أي بنسبة 79,2% من مجموع عدد الأشخاص المسنين و 525 شخص بالوسط القروي أي بنسبة 20,8%.

كما أن وزن فئة المسنين تختلف باختلاف الجنس والوسط والإقليم حيث يشكل الذكور 58% من المجموع، ويستقطب الوسط الحضري لوحده 79%، كما أن 84% من مجموع الساكنة يقطنون بإقليم وادي الذهب.

الجدول رقم 12 : عدد ساكنة الأشخاص المسنين  
60 سنة فما فوق حسب الجنس ووسط الإقامة

المجموع	الوسط القروي		الوسط الحضري		المجموع	إناث	ذكور
	إناث	ذكور	المجموع	إناث			
308	116	192	1818	788	1030		وادي الذهب
217	85	132	182	87	95		أوسرد
525	201	324	2000	875	1125		الجهة

المصدر : الإحصاء العام للسكان والسكنى 2004

أما فيما يخص عدد النساء في سن الخصوبة ( 15-49 سنة) أي اللواتي هن معرضات لاحتمال الإنجاب، فقد بلغ ما مجموعه 17272 امرأة، حيث يرتفع عددهن بالوسط الحضري مقارنة مع الوسط القروي إذ تبلغ النسب على التوالي 88,3% و 11,7%، ويضم إقليم وادي الذهب العدد الكبير من النساء، حيث يبلغن 15541، أي ما يعادل 90% من مجموع النساء بالجهة.

الجدول رقم 13 : عدد النساء في سن الخصوبة (15-49) سنة  
حسب الجنس والإقامة

المجموع	وسط الإقامة		المجموع	
	قروي	حضري		
15541	1225	14316		وادي الذهب
1731	785	946		أوسرد
17272	2010	15262		الجهة

المصدر : الإحصاء العام للسكان والسكنى 2004



## 4. الحالة الزوجية للسكان

### 1.4. مصطلحات وتعريف

- العازب : كل شخص يبلغ من العمر 15 سنة فأكثر، غير متزوج، ولم يسبق له أن تزوج والذي صرح أنه عازب أثناء فترة جمع المعطيات؛

- المتزوج : كل شخص يبلغ من العمر 15 سنة فأكثر صرح بأنه متزوج أثناء فترة جمع المعطيات ؛

- المطلق : كل شخص يبلغ من العمر 15 سنة فأكثر صرح، أثناء فترة جمع المعطيات، بأنه مطلق ؛

- أرمل : كل شخص يبلغ من العمر 15 سنة فأكثر صرح، أثناء فترة جمع المعطيات، بأنه أرمل .

### 2.4. تطورات واتجاهات

تشكل الحالة الزوجية والتوالد عوامل محددة لظاهرة الخصوبة، بحيث تمارسان تأثيرا محققا على هذه الأخيرة. وبالرجوع إلى نتائج الإحصاء العام للسكان والسكنى 1994، يتضح بان بنية الحالة الزوجية لا تعبر عن تأخر في الزواج عند مختلف الشباب، فخلال سنة 2004، تميزت ساكنة الجهة (15 سنة فما فوق) بنسبة أكبر للمتزوجين (55% مقابل 49% خلال سنة 1994)، في حين عرفت نسبة العزاب تراجعاً ب 5 نقط خلال الإحصاءين (38,8% مقابل 44,4% في سنة 1994). أما الفئات الأخرى فنسبتهم تبقى نسبياً ضعيفة (المطلقون : 3,1%

والأرامل 3,2%) في حين تبلغ هذه النسب خلال إحصاء 1994 على التوالي 49% للمتزوجين، 44,4% للعزاب و 6,6% بالنسبة للفئات الأخرى المتبقية. (الجدول 14).

والملاحظ كذلك بأن نسب العزاب، المتزوجين، الأرامل والمطلقون تختلف باختلاف الجنس وهكذا فالفئة المتزوجة تظل مرتفعة عند الإناث (63,6%) مقارنة مع الرجال (49,5%). أما العزاب فنسبتهم مرتفعة عند الرجال حيث تبلغ 47,7% مقابل 24,7% عند الإناث في حين يلاحظ أن ظاهرتي الطلاق والترمل منتشرة في أوساط الإناث (11,7%) مقابل 2,8% عند الذكور.

ومن جهة أخرى، يلاحظ من خلال البيانين 5 و 6 بأن التقدم في السن يساهم في تدني نسبة العزاب حيث تبلغ 92,9% عند الفئة العمرية 15- 29 سنة لتتراجع إلى 69,2% عند الفئة العمرية 30- 39 سنة ثم إلى 32,1% عند الفئة العمرية 40- 49 سنة لتصل إلى 6,9% عند سن الخمسين فما فوق.

وعلى العكس من ذلك، فإن نسبة المتزوجين تزداد مع السن وينطبق ذلك على النساء أيضا في حين نسجل أصغر نسبة عند النساء لدى فئة العزاب مقارنة مع الرجال.

الجدول رقم 14 : توزيع السكان (ب % البالغين من العمر 15 سنة فما فوق حسب الحالة الزوجية والجنس

	2004			1994			
	المجموع	إناث	ذكور	المجموع	إناث	ذكور	
عازب	38,8	24,7	47,7	44,4	24,3	57,5	
متزوج	55,0	63,6	49,5	49,0	61,4	40,9	
مطلق	3,1	6,3	1,0	2,5	5,6	0,4	
أرمل	3,2	5,4	1,8	4,1	8,7	1,1	
المجموع	100,0	100,0	100,0	100,0	100,0	100,0	

المصدر: الإحصاء العام للسكان والسكنى لسنوات 1994 و 2004

البيان رقم 5 : الحالة الزوجية للذكور

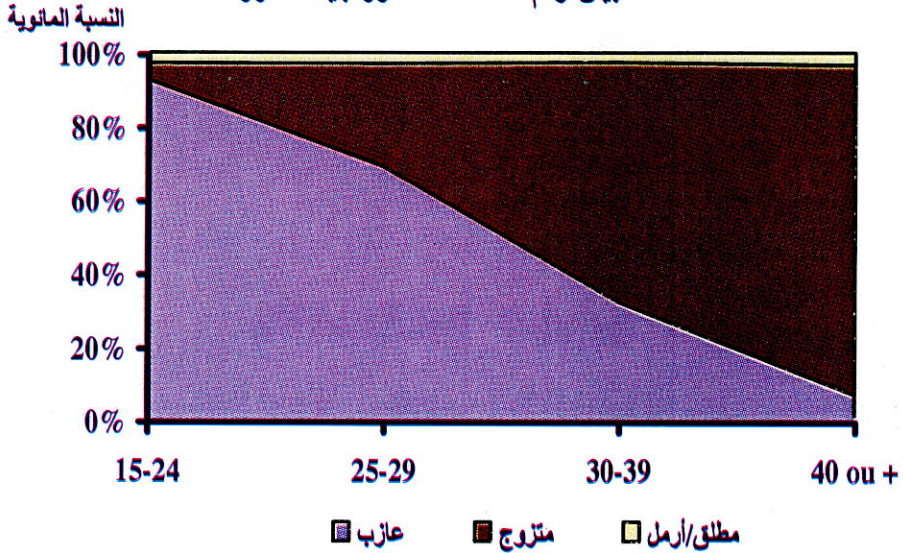

البيان رقم 6 : الحالة الزوجية للإناث

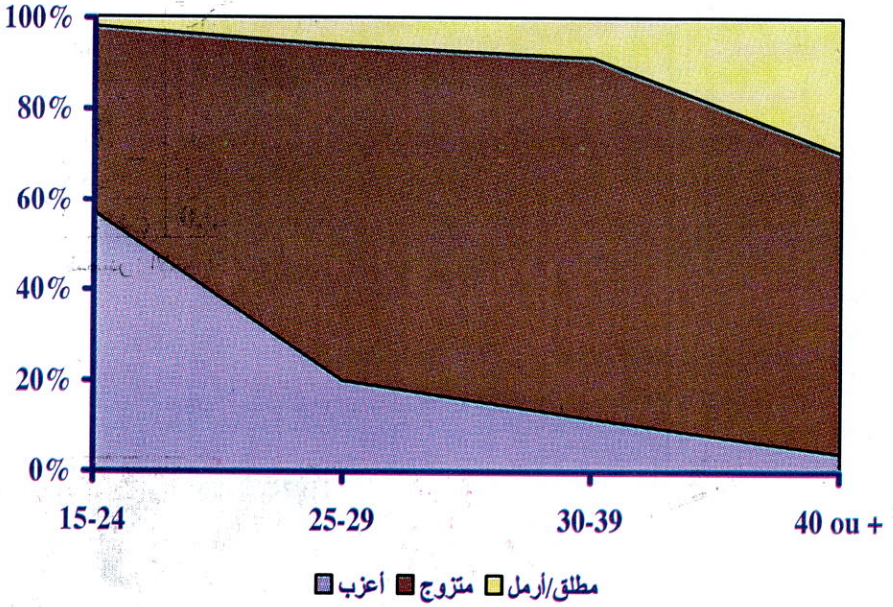

حسب وسط الإقامة، ومن خلال تحليل معطيات الجدول رقم 15 ، يلاحظ بأن نسبة العزاب مرتفعة بالوسط القروي (52,5%) مقارنة مع الوسط الحضري (34,7%)، وعلى النقيض من ذلك تظل نسبة المتزوجين مرتفعة بالوسط الحضري (59,4%) أكثر منه بالوسط القروي (39,8%) .



**الجدول رقم 15 : توزيع السكان البالغين من العمر 15 سنة فما فوق (%)  
حسب الحالة الزوجية، الجنس ووسط الإقامة**

	الوسط الحضري			الوسط القروي		
	المجموع	إناث	ذكور	المجموع	إناث	ذكور
عازب	43,7	23,3	34,7	57,0	35,5	52,5
متزوج	54,6	65,4	59,4	37,1	49,6	39,8
مطلق	1,2	6,2	3,4	0,7	7,0	2,0
أرمل	0,5	5,1	2,5	5,1	7,8	5,7
المجموع	100,0	100,0	100,0	100,0	100,0	100,0

المصدر : الإحصاء العام للسكان والسكنى 2004

حسب الأقاليم، ومن خلال تحليل معطيات البيان رقم 7 يتضح بأن نسبة فئة العزاب لساكنة إقليم أوسرد مرتفعة مع نظيراتها بإقليم وادي الذهب وذلك كيفما كان الجنس، في حين تظل نسب الفئة المتزوجة مرتفعة بإقليم وادي الذهب عن إقليم أوسرد.

البيان رقم 7 : الحالة الزوجية للسكانة حسب الإقليم والجنس

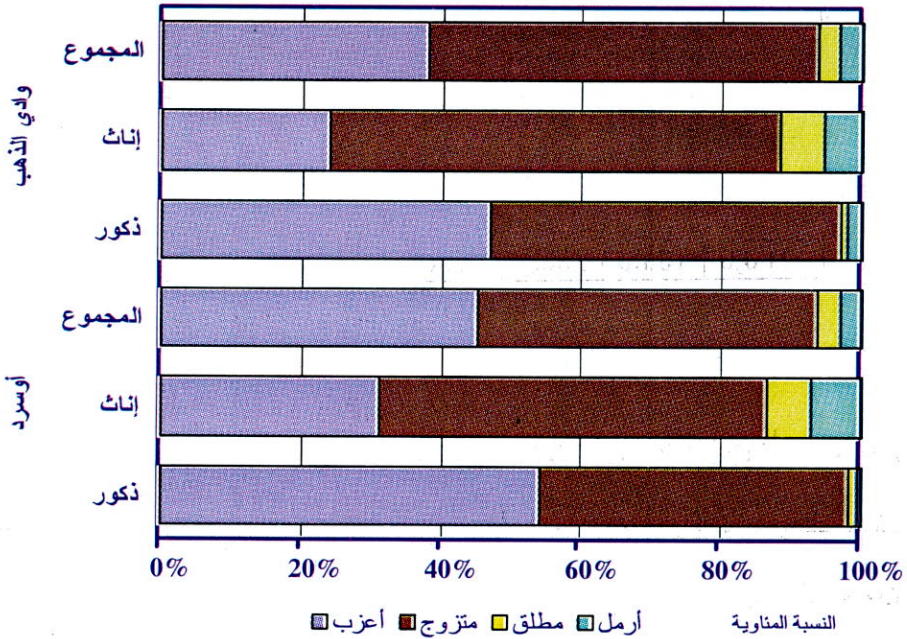

### 3.4. العزوبة المطلقة

من خلال معطيات الجدول أسفله، يلاحظ بأن العزوبة المطلقة<sup>10</sup> تهم بالأساس الرجال دون النساء بحيث يظل 2,4% من الرجال عزاب مقابل 1,1% فقط عند النساء. وحسب وسط الإقامة، هذه الظاهرة متفشية بالوسط القروي (3,8%) أكثر منه بالوسط الحضري (1,3%)، وهكذا فإن حوالي 96% من السكان

<sup>10</sup> تعد العزوبة المطلقة مقياسا لحدة ظاهرتي الزواج والطلاق على مستوى جيل بأكمله وخاصة عند سن 55 سنة، ويمكن حسابها بقسمة عدد العزاب عند سن 55 على عدد العزاب عند سن 15 سنة..

القرويين يتزوجون قبل سن 55 سنة (94,7% في صفوف الذكور و98,9% لدى النساء)، أما بالوسط الحضري فنجد أن 98,7% من السكان يتزوجون قبل سن 55 سنة (98,6% لدى الذكور و98,9% لدى النساء)، تجدر الإشارة إلى أن هذا المؤشر قد عرف ارتفاعا طفيفا خصوصا في صفوف النساء خلال إحصاء 1994 حيث انتقل من 0% إلى 1,1%.

**الجدول رقم 16 : معدل العزوبة المطلقة عند سن 55 سنة حسب الجنس ووسط الإقامة**

المجموع	الوسط القروي	الوسط الحضري	
1,9	3,8	1,3	الجهة
2,4	5,3	1,4	ذكور
1,1	1,1	1,1	إناث
3,0	1,9	3,7	المغرب
3,0	2,2	3,5	ذكور
3,0	1,7	3,9	إناث

المصدر : الإحصاء العام للسكان والسكنى 2004

#### 4.4. السن عند الزواج الأول

بالنظر للعلاقة التي تربط بين أول زواج وبداية الحياة الخصوبية فإنه من الضروري دراسة تاريخ أول ولادة حيث أن السن عند الزواج الأول يساهم في معرفة هذه الولادة.

فتحلينا لمعطيات الجدول أسفله والذي يبين هذا المؤشر حسب الجنس ووسط الإقامة يتضح بأن معدل السن عند الزواج الأول يبلغ 27,7 سنة على

مستوى الجهة، ويبقى مرتفعا عند الرجال (30,8 سنة) مقارنة عند النساء (22,8 سنة).

البيان رقم 8 أسفله يعطي بوضوح معدل السن عند أول زواج خلال إحصائي 1994 و 2004، حيث يتبين بأن هذا المؤشر بقي على حاله خلال الإحصاءين إذ بلغ على التوالي 27,3 سنة و 27,7 سنة. وينطبق نفس الشيء إذا قارنا هذا المؤشر حسب الجنس حيث بلغ 22,1 سنة خلال الإحصاء العام 1994 مقابل 22,8 سنة خلال إحصاء 2004 عند النساء و 30,5 سنة خلال إحصاء 94 مقابل 30,8 سنة خلال إحصاء 2004 عند الرجال.

ومن جهة أخرى، فمعدل السن عند أول زواج يختلف باختلاف وسط الإقامة وباختلاف الجنس بحيث يلاحظ أن النساء القرويات يتزوجن 5,2 سنة متأخرات عن النساء الحضريات، في حين لا يتعدى الفرق عند الرجال 1,5 سنة.



الرسم البياني رقم 8 : متوسط السن عند الزواج الأول حسب الجنس

(1994 و 2004)

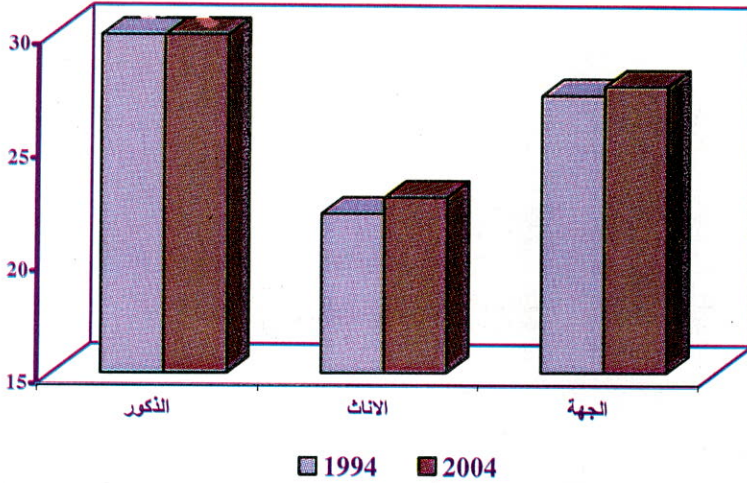

الجدول رقم 17 : السن عند الزواج الأول للسكان البالغين 15 سنة  
فما فوق حسب وسط الإقامة والجنس

الجهة	الوسط القروي	الوسط الحضري	
30,8	31,8	30,3	ذكور
22,8	27,3	22,1	إناث
27,7	31,0	26,4	المجموع

المصدر: الإحصاء العام للسكان والسكنى 2004

أما حسب الأقاليم، فتبدو الفوارق شاسعة حيث يلاحظ بأن معدل السن عند أول زواج يظل مرتفعاً بإقليم أوسرد خصوصاً عند الرجال (33,4 سنة) عكس

النساء بالوسط الحضري بإقليم وادي الذهب اللواتي يتزوجن في سن مبكرة (22 سنة) كما يوضح ذلك البيان رقم 9.

البيان رقم 9 : متوسط السن عند الزواج الأول حسب الإقليم والجنس ووسط الإقامة

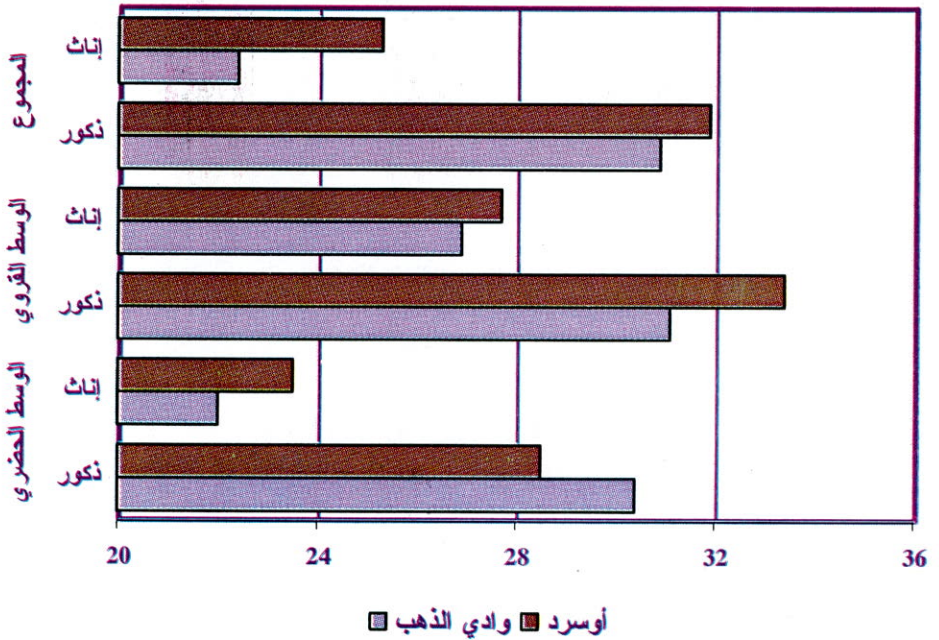

## 5. الخصوبة

### 1.5. مصطلحات وتعريف

المستوى الحالي للخصوبة وتغييرها التفاضلية تقاس غالبا بمعدل الخصوبة حسب السن وبالمؤشر التركيبي للخصوبة. ويتم حساب معدل الخصوبة حسب السن بقسمة عدد الولادات لكل فئة عمرية على عدد النساء لنفس الفئة.

أما بالنسبة للمؤشر التركيبي للخصوبة فيتم حسابه من خلال تراكم أو تجميع معدلات الخصوبة حسب السن وهو يعبر عن متوسط عدد الأطفال التي تتجهم المرأة طوال حياتها الخصوبية.

### 2.5. التغييرات التفاضلية لمستوى الخصوبة

بناء على معطيات الجدول رقم 18 والبيان رقم 10 اللذان يوضحان معدلات الخصوبة حسب الفئات العمرية ووسط الإقامة فإن هذا المؤشر يعبر عن اتجاه سائد يميز الدول ذات الخصوبة المتوسطة: خصوبة مبكرة متوسطة في حدود 55,1% عند الفئة العمرية 19-15 سنة، لتنتقل بعد ذلك إلى 144,9% عند الفئة 24-20 سنة لتبلغ ذروتها عند الفئة العمرية 29-25 سنة ثم لتتخف بعد ذلك، ونفس الوتيرة تسجل على مستوى الوسط الحضري وكذا الوسط القروي. ويمكن القول عموما بأن الخصوبة تظل أقل ارتفاعا لدى النساء القرويات لكل الفئات العمرية وتبرز هذه الفوارق بوضوح خصوصا عند الفئات العمرية الشابة (24-20 سنة).

الجدول رقم 18 معدلات الخصوبة (ب %) والمؤشر التركيبي للخصوبة حسب وسط الإقامة و الفئات العمرية

الفئات العمرية	الوسط الحضري	الوسط القروي	المجموع
15 سنة	60,8	12,0	55,1
20 سنة	152,8	83,6	144,9
25 سنة	173,5	120,9	167,3
30 سنة	157,1	116,0	152,5
35 سنة	107,0	118,4	108,3
40 سنة	50,8	66,0	52,7
45 سنة	8,3	6,9	8,1
المؤشر التركيبي للخصوبة	3,6	2,6	3,4

المصدر الإحصاء العام للسكان والسكنى 2004

البيان رقم 10 معدلات الخصوبة العامة حسب السن ووسط الإقامة

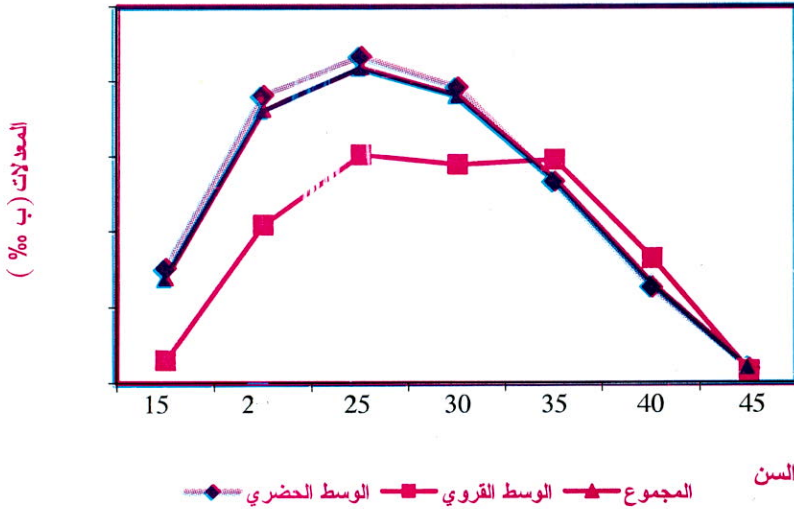



بلغ مستوى المؤشر التركيبي للخصوبة بالجهة 3,4 أطفال لكل امرأة حيث يتراوح ما بين 2,6 بالوسط القروي و3,6 بالوسط الحضري، الشيء الذي يبين بأن النساء الحضريات ينجبن طفل إضافي مقارنة مع النساء القرويات. ويعزى هذا الفرق إلى استقرار النساء القرويات التابعات للجماعات القروية بالوسط الحضري، خصوصا بمدينة الداخلة. وتجدر الإشارة إلى أن هذه الوضعية مخالفة تماما للوضعية المسجلة على الصعيد الوطني، حيث أن خصوبة النساء القرويات مرتفعة. ومقارنة مع إحصاء 1994 فقد انخفض معدل الخصوبة بمعدل طفل أي بنسبة 21% كقيمة نسبية.

ومن جهة أخرى، فعندما نأخذ بعين الاعتبار مستوى التكوين وعلاقته مع معدلات الخصوبة تبدو الفوارق شاسعة (الجدول رقم 19 والبيان 11) حيث أن معدلات الخصوبة تنخفض كلما ارتفع مستوى التكوين، كما يبين ذلك البيان رقم 10 كما ترتفع كلما قل مستوى التكوين ويتجلى ذلك من خلال المؤشر التركيبي للخصوبة الذي يناهز 4,2 طفل عند النساء بدون تكوين و3,4 طفل للواتي يتوفرن على مستوى أولي و3,1 طفل للنساء اللواتي يتوفرن على مستوى الثانوي فأكثر. نفس الشيء نلاحظه إذا قارنا الواسطين لكن مع أهمية معدلات الخصوبة بالوسط الحضري مقارنة مع الوسط القروي.

الجدول رقم 19 : المؤشر التركيبي للخصوبة حسب مستوى تكوين النساء ووسط الإقامة

وسط الإقامة			مستوى التكوين
المجموع	قروي	حضري	
4,2	3,1	4,2	بدون
3,4	2,6	3,5	الأولي
3,1	2,2	3,2	الثانوي فما فوق
3,4	2,6	3,6	المجموع

المصدر : حسابات من خلال جذاذة الإحصاء العام للسكان والسكنى 2004

البيان رقم 11 : المؤشر التركيبي للخصوبة حسب وسط الإقامة ومستوى التكوين

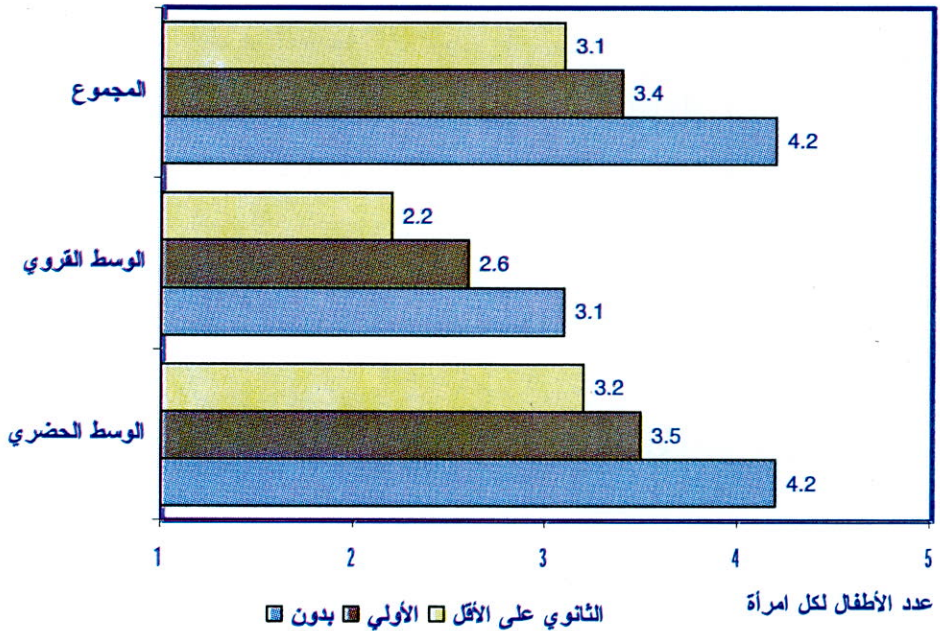

## الفصل الثالث

### الخصائص التربوية للساكنة

ومن جهة أخرى، فإن مستوى الخصوبة يختلف باختلاف وسط الإقامة، إذ نجدها منخفضة بالوسط القروي، بحيث أن المناطق القروية المكونة للجهة وللإقليم تتخضع فيها الخصوبة بطفل واحد أي بنسبة 28% مقارنة مع المناطق الحضرية .

البيان رقم 12 : المؤشر التركيبي للخصوبة حسب الإقليم ووسط الإقامة

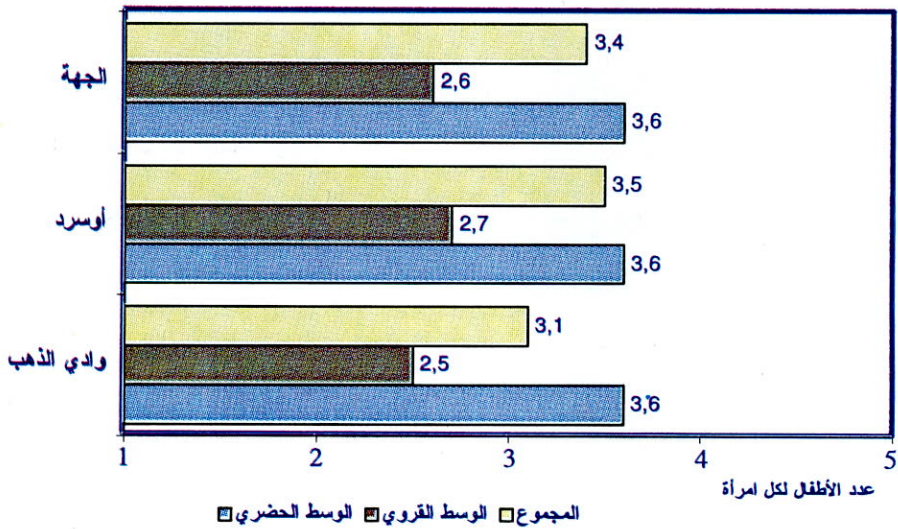



## 1. الأمية

تعد الأمية عائقا أساسيا أمام التنمية الشاملة، باعتبارها تمس وبشكل كبير الفئات التي يجب أن تكون أكثر انخراطا في عملية الإنتاج. ذلك أن ضعف تكوين الموارد البشرية يؤدي حتما إلى تعثر التنمية الاقتصادية والاجتماعية.

## 1.1. تحديد المفاهيم

يعتبر أميا كل شخص بلغ 10 سنوات فأكثر، ليس له القدرة على قراءة وكتابة لغة واحدة على الأقل. أما معدل الأمية فهو مجموع عدد الأفراد البالغين من العمر 10 سنوات فأكثر والذين لا يعرفون القراءة والكتابة من مجموع عدد الأفراد بمجتمع ما.

## 2.1. معدل الأمية

بلغ معدل الأمية بالجهة، حسب الإحصاء العام للسكان والسكنى لسنة 2004، 39% مقابل 43% على المستوى الوطني، ويرتفع هذا المعدل بالوسط القروي (57,3%) مقارنة مع الوسط الحضري (34%) (الرسم البياني 1). كما يخفي هذا المعدل أيضا بعض التباين حسب الجنس، فنسبة النساء الأميات تصل إلى 44,3% مقابل 35,5% من الذكور الأميين. وهو التباين الحاصل على

المستوى الوطني حيث أن 30,8% من الرجال أميون مقابل 54,7% من النساء الأميات. أما حسب أقاليم الجهة فإن معدل الأمية بإقليم أوسرد بلغ 42,5% مقابل 38,6% بالنسبة لإقليم وادي الذهب.

الجدول رقم 1 : نسبة الأمية لدى الساكنة البالغة من العمر 10 سنوات فأكثر حسب وسط الإقامة و الجنس

المجموع	الوسط القروي	الوسط الحضري	
<b>إقليم وادي الذهب</b>			
35,4	72,1	23,9	الذكور
43,5	37,1	44	الآناآ
<b>65,6</b>	<b>38,6</b>	<b>32,9</b>	<b>المجموع</b>
<b>إقليم أوسرد</b>			
36,8	33,1	42,7	الذكور
51,1	40,6	60,0	الآناآ
<b>42,5</b>	<b>36,6</b>	<b>34,0</b>	<b>المجموع</b>
<b>الجهة</b>			
35,5	62,8	24,9	الذكور
44,3	38,6	45,1	الآناآ
<b>39,0</b>	<b>57,3</b>	<b>34,0</b>	<b>المجموع</b>
<b>المغرب</b>			
30,8	46,0	18,8	الذكور
54,7	74,5	39,5	الآناآ
<b>43,0</b>	<b>60,5</b>	<b>29,4</b>	<b>المجموع</b>

المصدر : الإحصاء العام للسكان والسكنى 2004

الرسم البياني رقم 1 : معدل الأمية حسب السن ووسط الإقامة

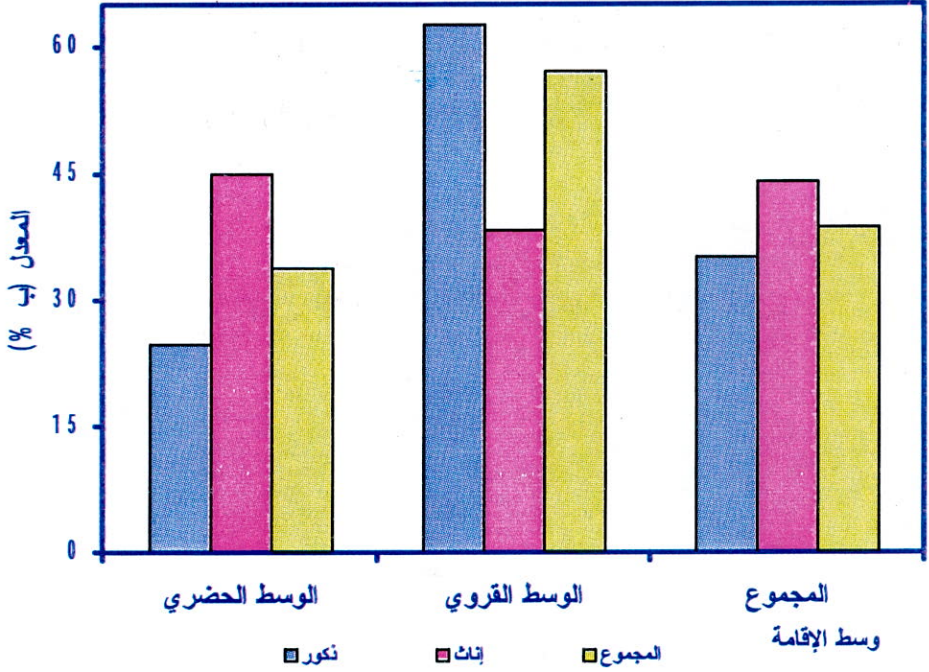

### 3.1. معدل الأمية حسب الفئات العمرية

من خلال الجدول 2 والرسم البياني 2 يتضح أن معدل الأمية مرتبط ارتباطاً وثيقاً بالسن، فكلما كان تقدم في السن كلما ارتفع معدل الأمية. وعليه فبينما لا يتجاوز معدل الأمية 6,1% بالنسبة للفئة العمرية 10-14 سنة (5,5% بإقليم وادي الذهب و 10,6% بإقليم أوسرد)، فإنه تجاوز 69% بالنسبة للأفراد الذين تجاوزوا 50 سنة (75% بإقليم أوسرد و 68,3% بإقليم وادي الذهب).

الجدول رقم 2 : معدل أمية الساكنة البالغة من العمر 10 سنوات فأكثر  
حسب الفئات العمرية

المغرب	الجهة	أوسرد	وادي الذهب	الذكور
30,8	35,5	36,8	35,4	
9,4	4,7	8,5	4,2	14 10 سنة
19,2	30,4	27,6	30,9	24 15 سنة
26,2	40,0	34,8	40,6	34 25 سنة
38,3	37,5	49,0	36,5	49 35 سنة
59,2	57,5	65,6	56,1	50 سنة فأكثر
54,7	44,3	51,1	43,5	الإناث
17,3	7,4	12,8	6,7	14 10 سنة
39,5	31,4	35,8	30,9	24 15 سنة
52,7	43,7	48,5	43,2	34 25 سنة
67,8	64,1	75	62,8	49 35 سنة
88,8	86,4	88,3	86,0	50 سنة فأكثر
43	39	42,5	38,6	المجموع
13,3	6,1	10,6	5,5	14 10 سنة
29,5	30,9	30,7	30,9	24 15 سنة
40	41,4	39,7	41,6	34 25 سنة
53,5	47,2	59,6	45,9	49 35 سنة
74,3	69,3	75,4	68,3	50 سنة فأكثر

المصدر : الإحصاء العام للسكني والسكان 2004



الرسم البياني رقم 2 : معدل الأمية لساكنة الجهة حسب السن

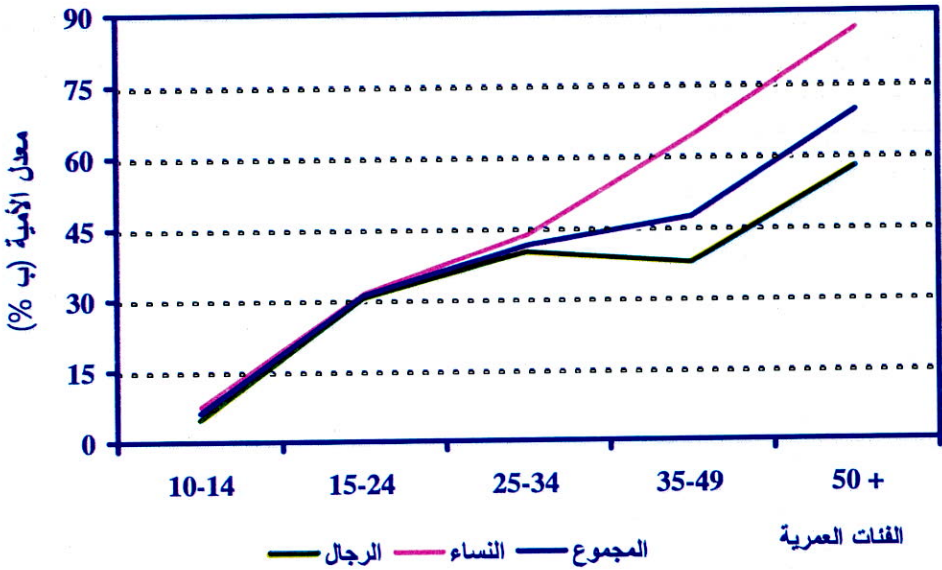

#### 4.1. معرفة اللغات المحلية (اللهجات)

تشير معطيات الجدول 3 إلى أن 60% من الساكنة على المستوى الجهوي، تتكلم العربية العامية لوحدها مقابل 71,7% على المستوى الوطني. كما أن 41,7% من الساكنة جهويا تتكلم الأمازيغية مقابل 28,3% على المستوى الوطني. وتخفي هذه النسب بعض التباين حسب الجنس بحيث أن 63% من النساء يتكلمن العربية العامية لوحدها مقابل 55,9% بالنسبة للرجال، في حين أن الرجال الذين يتكلمون الأمازيغية يشكلون 44,1% مقابل 37% بالنسبة للنساء.

### الجدول رقم 3 : توزيع السكان حسب اللغات المحلية المستعملة والجنس

المجموع		الإناث		الذكور		
المغرب	الجهة	المغرب	الجهة	المغرب	الجهة	
71,7	58,9	71,6	63,0	71,8	55,9	العربية العامية لوحدها
28,3	41,1	28,4	37,0	28,2	44,1	الامازيغية
100,0	100,0	100,0	100,0	100,0	100,0	المجموع

المصدر : الإحصاء العام للسكان والسكنى 2004

### الرسم البياني رقم 3 : توزيع السكان الذين يستعملون اللهجة الحسانية حسب جهات المملكة

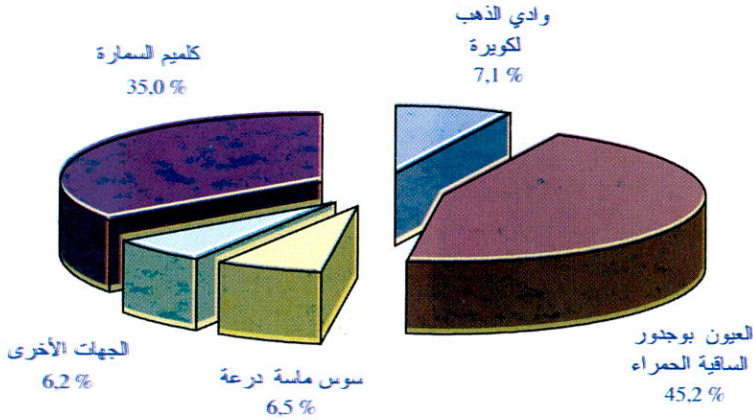

### 5.1 معرفة اللغات

تشير نتائج إحصاء 2004 إلى أن نصف ساكنة الجهة المتعلمة تعرف قراءة وكتابة اللغتين العربية والفرنسية، وأن 33,4% من مجموع الساكنة المتعلمة يعرفون قراءة وكتابة اللغة العربية لوحدها في حين 15,1% فقط يعرفون اللغة العربية والفرنسية ولغات أخرى وترجع هيمنة اللغة الفرنسية إلى كونها اللغة الأجنبية الأولى المبرمجة في المؤسسات التعليمية (الجدول 4).

الجدول رقم 4 : نسبة الساكنة البالغة من العمر 10 سنوات فأكثر حسب اللغات المقرّوة والمكتوبة

اللغات	الذكور	الإناث	المجموع
العربية لوحدها	33,2	33,7	33,4
عربية وفرنسية	49,4	51,6	50,2
عربية وفرنسية وأخرى	16,0	13,7	15,2
عربية وأخرى عدا الفرنسية	1,2	0,8	1,0
لغات أخرى	0,3	0,2	0,3
المجموع	100,0	100,0	100,0

المصدر : الإحصاء العام للسكني والسكان لسنة 2004

الرسم البياني رقم 3 : توزيع السكان البالغين 10 سنوات فأكثر حسب اللغات المقرّوة والمكتوبة (ب %)

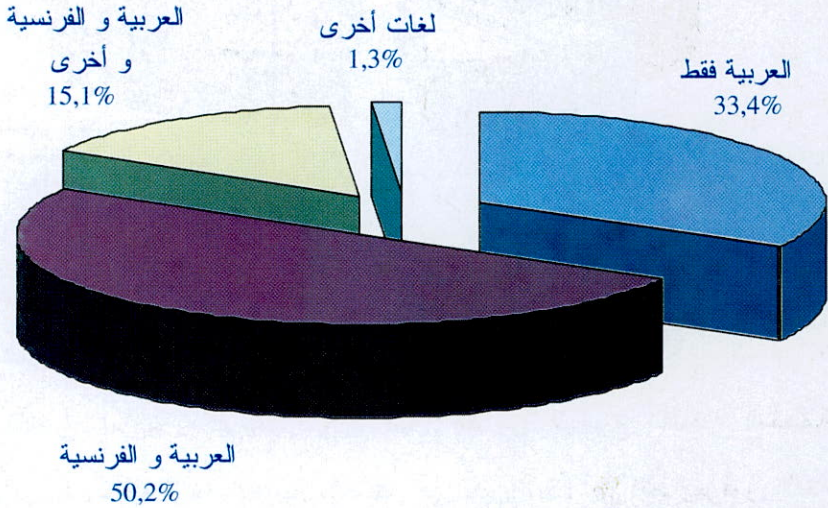



## 2. التمدرس

يعتبر التمدرس احد الركائز الأساسية لتقدم وتنمية المجتمعات. بحيث لا يمكن تصور أي تنمية اقتصادية أو إجتماعية بدون تطوير قطاع التربية والتكوين. ويشمل قطاع التربية والتكوين ببلادنا 6 مستويات من التمدرس : الأولي والابتدائي والإعدادي والثانوي ثم العالي.

### 1.2. توزيع الساكنة حسب المستوى الدراسي

من خلال قراءة الجدول 5 ، يتضح أن توزيع الساكنة حسب المستوى الدراسي يعرف بعض التفاوت من مستوى إلى آخر. وذلك حسب الوسط، وعليه فإننا نجد أن 38,3% من الساكنة البالغة من العمر سنوات فأكثر لم تتلقى أي تعليم (33,3% بالوسط الحضري و52,2% بالوسط القروي). كما أن 26,7% من الأشخاص، البالغين من العمر 10 سنوات فأكثر، تلقوا تعليم ابتدائي (18,2% بالوسط القروي مقابل 29% بالوسط الحضري). وأخيرا، فقد بلغت نسبة الذين تلقوا على الأقل تعليما إعداديا 26,4%.

J



الرسم البياني رقم 4 : المستوى الدراسي لسكانة الجهة حسب وسط الإقامة

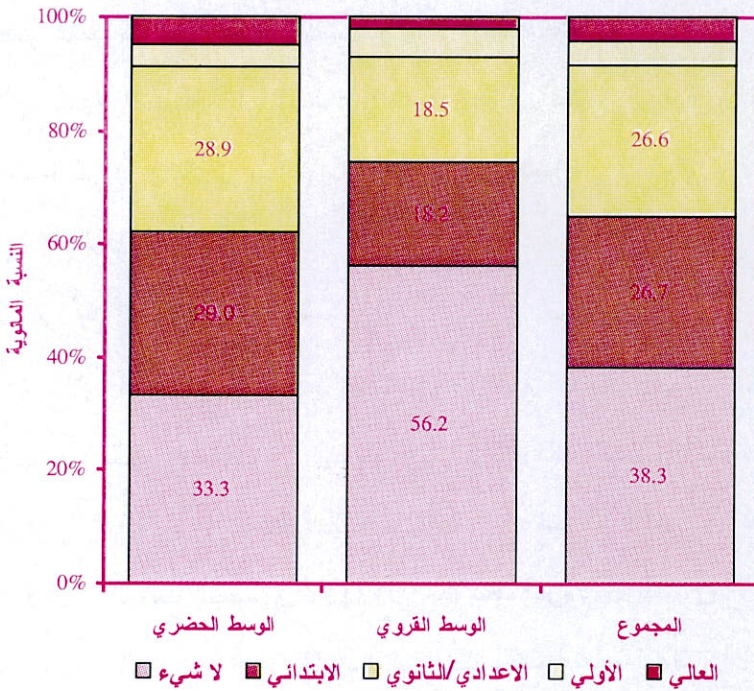

وإذا ما أخذنا بعين الاعتبار إقليم الانتماء، فإن الفوارق تبقى دون أهمية (الجدول 5 و الرسم البياني 5)، بينما حسب وسطي الإقامة فإن التباين مهم؛ فإذا كان 32,3% فقط من الأفراد، بالوسط الحضري لوادي الذهب، لم يلجوا باب المدرسة، فإن هذه النسبة كبيرة بالوسط القروي لنفس الإقليم (65,3%).

الجدول رقم 5 : الساكنة البالغة من العمر 10 سنوات فأكثر  
حسب مستوى الدراسة ووسط الإقامة

أوسرد			وادي الذهب			الجهة			
م	وق	وح	م	وق	وح	م	وق	وح	
39,7	32,5	48,7	38,1	65,3	32,3	38,3	56,2	33,3	لاشيء
6,6	8,7	3,9	4,1	3,7	3,8	4,1	5,1	3,8	الأولي
30,8	30,3	31,5	26,7	13,6	28,8	26,7	18,2	29,0	الابتدائي
13,8	16,4	10,6	15,8	10,4	17,2	15,8	12,1	16,8	الاعدادي
6,8	9,1	4,0	10,8	5,4	12,6	10,8	6,4	12,1	الثانوي
2,2	3,0	1,3	4,4	1,6	5,3	4,4	2,0	5,1	العالي

المصدر : الإحصاء العام للسكني والسكان 2004

الصفحة 66 غير واضحة



الرسم البياني رقم 5 : المستوى الدراسي للسكان حسب وسط الإقامة و الإقليم

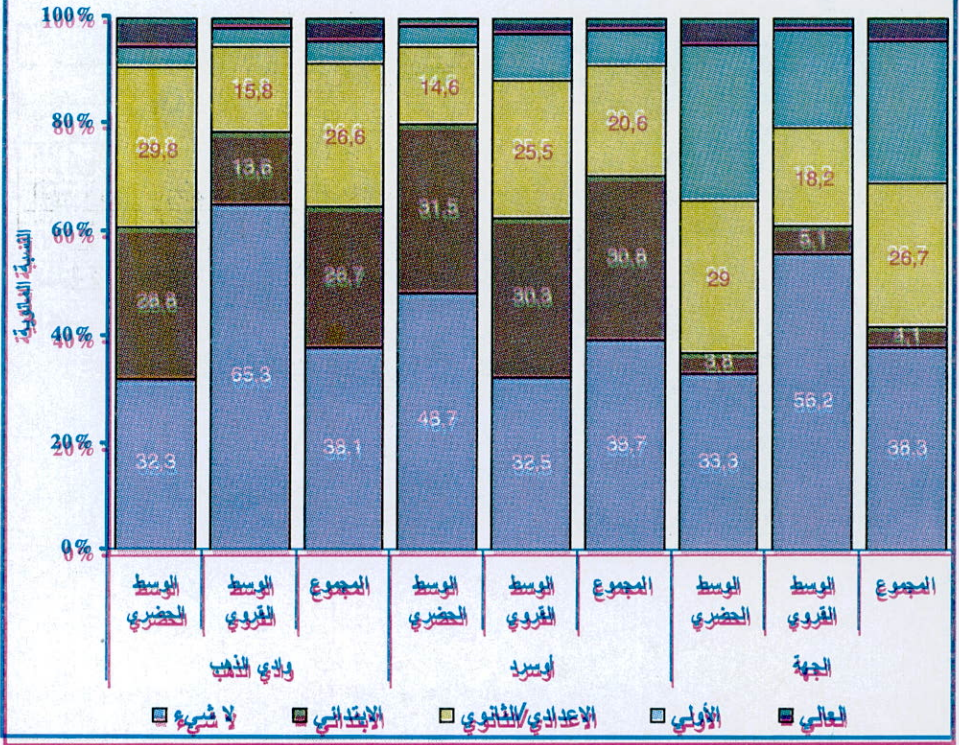



## الفصل الرابع

### النشاط الاقتصادي

## 1. المشاركة في النشاط الاقتصادي

## 1.1. مفاهيم ومصطلحات

لتحديد النشاط الاقتصادي لساكنة ما، لابد من تحديد الجانب المفاهيمي لبعض المؤشرات التي لها علاقة مباشرة بمعدل النشاط.

## ◀ السكان النشيطون

الشخص النشيط، هو كل شخص بلغ 15 سنة فما فوق وصرح أنه يعمل أو يبحث عن عمل. فالساكنة النشيطة حسب إحصاء 2004، هي كل الأشخاص الذين لم يسبق لهم العمل ولكنهم بصدد البحث عنه.

## ◀ نشيط مشتغل

يدخل ضمن هذه الفئة كل شخص له دخل منضم خلال فترة تاريخ مرجع الإحصاء.

## ◀ المعدل الإجمالي للنشاط

يقصد بالمعدل الإجمالي للنشاط نسبة السكان النشيطون من مجموع الساكنة العامة.

## 2. الساكنة النشيطة : المستوى والاتجاه

تضاعف عدد السكان النشيطون بالجهة خلال الفترة 1994 - 2004، بحيث انتقل من 13929 نشيط سنة 1994 إلى 31216 نشيط سنة 2004. ويخفي هذا العدد بعض التفاوت بين الجنسين بحيث أن الرجال النشيطون يشكلون 87,7%، بينما لا تتجاوز نسبة النشيطات 12,3% (الجدول 1).

### الجدول رقم 1 : توزيع السكان النشيطون حسب الجنس ومكان الإقامة

المغرب	الجهة	أوسرد	وادي الذهب	
الوسط الحضري				
72,6	85,7	90,4	85,4	الذكور
27,4	14,3	6,9	14,6	الإناث
<b>100</b>	<b>100</b>	<b>100</b>	<b>100</b>	ذكور + إناث
الوسط القروي				
78,4	92,3	87,2	93,9	الذكور
21,6	7,7	12,3	6,1	الإناث
<b>100</b>	<b>100</b>	<b>100</b>	<b>100</b>	ذكور + إناث
المجموع				
75,1	87,7	88,3	87,6	الذكور
24,9	12,3	11,7	12,4	الإناث
<b>100</b>	<b>100</b>	<b>100</b>	<b>100</b>	ذكور + إناث

المصدر: الإحصاء العام للسكني والسكان 2004

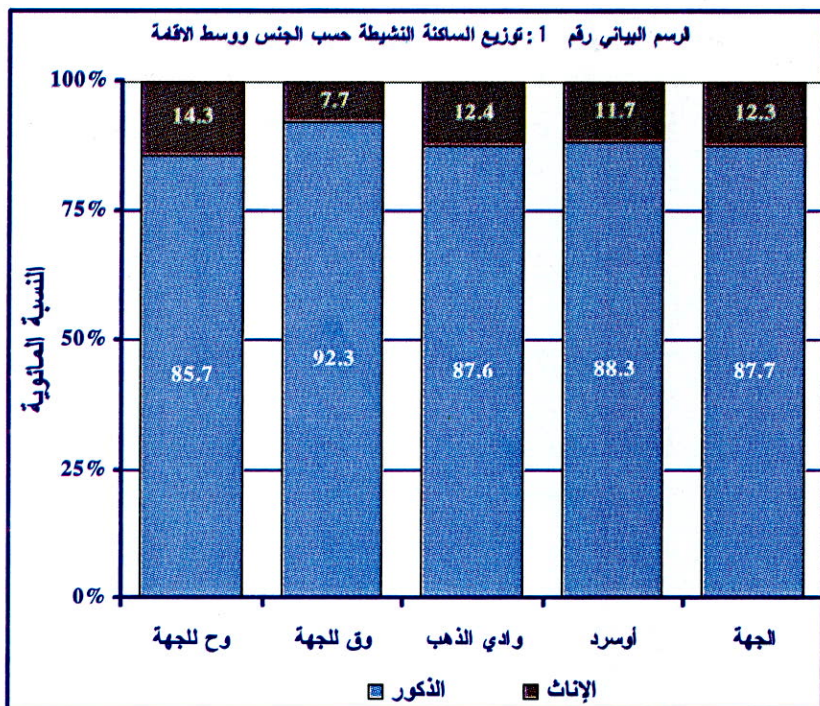

### 3. المعدل الخام للنشاط

استنادا لنتائج الإحصاء العام للسكني والسكان لسنة 2004، بلغ المعدل الخام لنشاط الساكنة الجهة 42,7% مقابل 39,5% على المستوى الوطني. ويلاحظ أن الرجال أوفر حظا من النساء في مجال العمل فهم أكثر حضورا بسوق الشغل بحيث أنهم يبدأون العمل في سن مبكرة، كما أن الوسط الحضري يوفر مجالا أكبرا للشغل من الوسط القروي (الجدول 2 والرسم البياني 2).



الجدول رقم 2 : معدل نشاط الساكنة حسب الجنس ووسط الإقامة

المغرب	الجهة	أوسرد	وادي الذهب	
36,8	36,8	28,7	37,4	الوسط الحضري
54,4	58,3	50,2	58,8	الذكور
19,8	11,5	5,7	11,9	الإناث
34,9	68,2	56,6	72,9	الوسط القروي
55,1	84,5	76,2	87,3	الذكور
14,9	20,5	20,5	20,6	الإناث
35,9	42,7	43,1	42,7	المجموع
54,7	64,6	65,0	64,6	الذكور
17,6	12,5	12,2	12,6	الإناث

المصدر : الإحصاء العام للسكني والسكان 2004

الرسم البياني رقم 2 : معدل النشاط حسب الجنس ووسط الإقامة

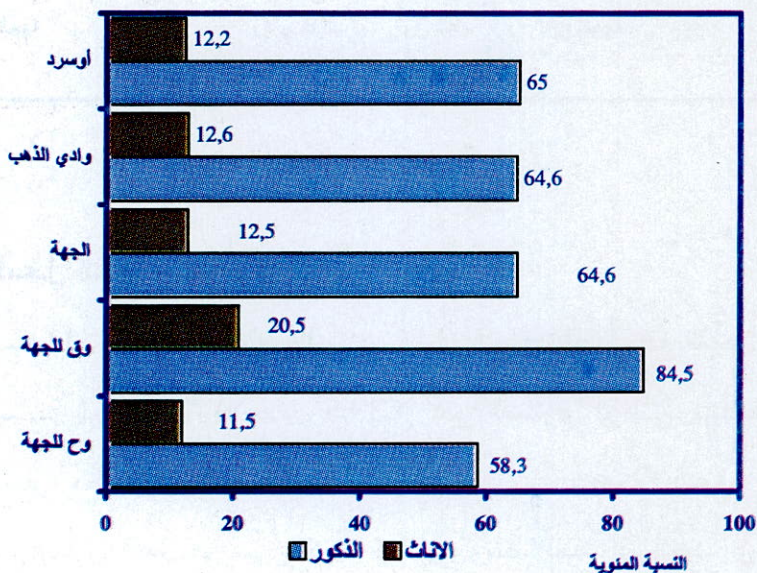

ويوضح الرسم البياني رقم 3 إلى أنه على مستوى مجموع الجهة وكيفما كانت الفئة العمرية، فإن المشاركة في النشاط الاقتصادي تبقى حكرا على الرجال. ومن جهة أخرى، كيفما كان إقليم ووسط الانتماء، فالرجال يبدأون النشاط الاقتصادي في سن مبكرة ويستمررون لفترة أطول بالمقارنة مع النساء (الرسم البياني 4).

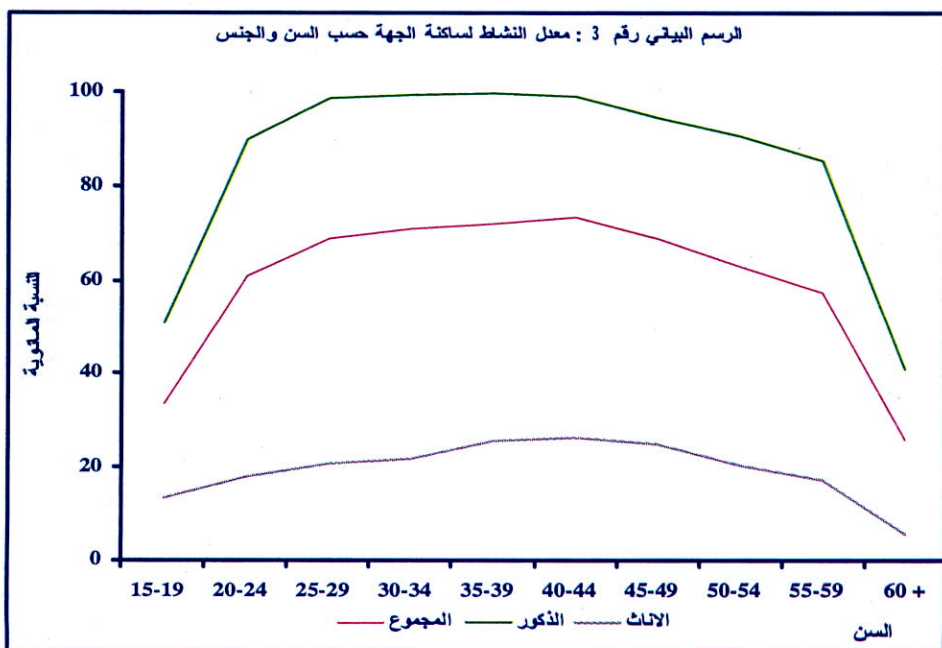

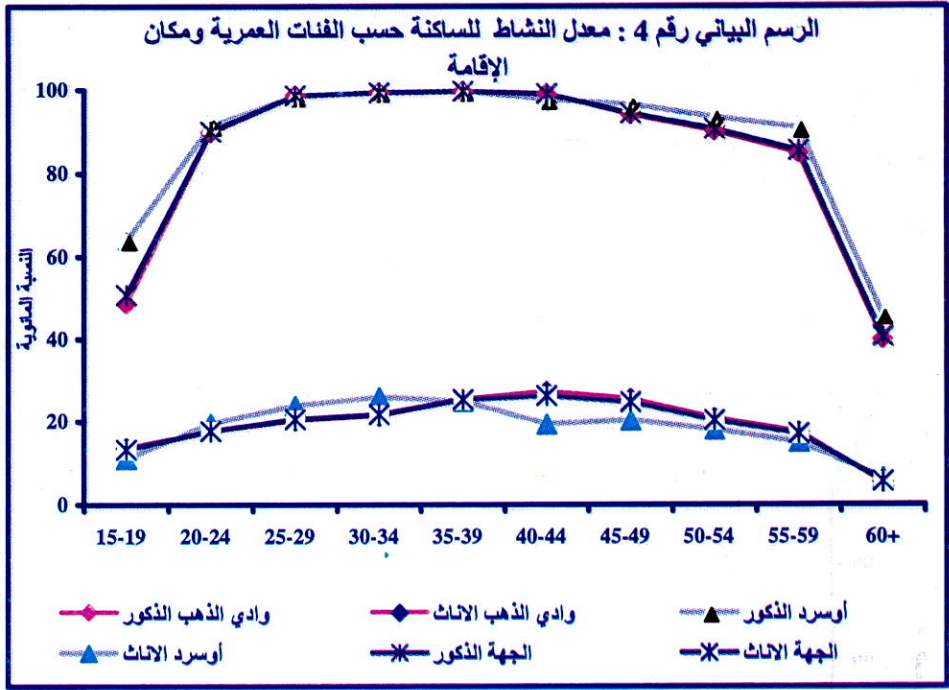

#### 4. الساكنة النشيطة حسب الحالة في المهنة

يلاحظ من خلال معطيات الجدول رقم 3 أن فئة المستأجرين تبلغ 73,6% من مجموع الساكنة النشيطة، وبذلك فهي تشكل الفئة الأكثر انتشاراً، تليها فئة المستقلون بنسبة 18,6% ثم المشغلون بنسبة 5,7% من مجموع الساكنة النشيطة. أما المساعدون العائليون والمتعلمون فلا تتجاوز نسبتهم ما مجموعه 1,9% من مجموع الساكنة النشيطة.

الجدول رقم 3 : توزيع الساكنة النشيطة حسب الوضعية  
في النشاط ووسط الإقامة

المغرب	الجهة	أوسرد	وادي الذهب	
1,8	5,7	5,7	5,7	المشغلون
30,1	18,6	23,4	18,1	المستقلون
51,5	73,6	67,6	74,4	المستأجرون
15,4	1,0	1,4	0,9	مساعدون عائليون
1,2	1,1	2,0	1,0	متعلمون
<b>100,0</b>	<b>100,0</b>	<b>100,0</b>	<b>100,0</b>	<b>المجموع</b>

المصدر : الإحصاء العام للسكني والسكان 2004 .



## الفصل الخامس

### الأسر وظروف السكن

## 1. الخصائص المميزة للأسر

### 1.1. تعاريف ومفاهيم

الأسرة هي مجموعة من الأشخاص، سواء كانوا أقرباء أم غير أقرباء، يقيمون بصفة اعتيادية في مسكن واحد أو جزء منه، وتكون لهم نفقات مشتركة. كما يمكن أن تتكون الأسرة من فرد واحد أو عدة أفراد.

ويعتبر رب الأسرة النواة الأساسي لها وهو الذي يصرح به كذلك من طرف أحد أعضائها، حيث يكون عادة يتمتع بسلطة معنوية أو مادية. ويمكن أن يكون الشخص الأكبر سنا رغم عدم توفره عن العمل، والذي يتحكم و يقرر في استعمال المال أو مداخيل أخرى للأسرة.

ويحدد حجم الأسرة كمتوسط لعدد الأفراد بالأسرة و يتم حسابه بقسمة عدد السكان البلديين على عدد الأسر.

### 2.1. تطور عدد الأسر

عرف عدد الأسر بالجهة تطورا ملموسا خلال الفترة 1994- 2004 ، فقد انتقل من 7250 سنة 1994 إلى 17176 أسرة سنة 2004 (14399 تقيم

بالوسط الحضري و 2777 تقيم بالوسط القروي)، مسجلا بذلك معدل نمو سنوي بلغ 9% (8,9% بالوسط الحضري و 9,3% بالوسط القروي).

**الجدول رقم 1 : توزيع عدد الأسر حسب الإقليم ووسط الإقامة**

المجموع	الوسط القروي	الوسط الحضري	
15675	1960	13715	وادي الذهب
1501	817	684	أوسرد
17176	2777	14399	الجهة

المصدر : الإحصاء العام للسكان والسكنى 2004.

**الرسم البياني رقم 1 : توزيع الأسر بالجهة حسب وسطي الإقامة**

الوسط القروي

16.2%

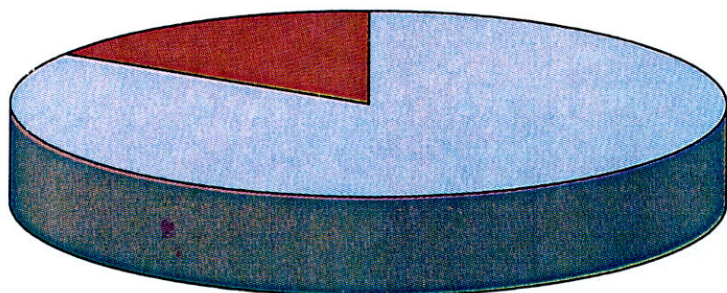

الوسط الحضري

83.8%

المصدر : الإحصاء العام للسكان والسكنى 2004.

وعلى مستوى أقاليم الجهة، فقد انتقل عدد الأسر بإقليم وادي الذهب من 6740 أسرة سنة 1994 إلى 15675 أسرة سنة 2004 (91,3% من مجموع الأسر بالجهة)، مسجلا بذلك معدل نمو سنوي يساوي 8,8% (8,62% بالوسط الحضري و 10,2% بالوسط القروي). أما إقليم أوسرد، فقد انتقل عدد الأسر من 510 أسرة سنة 1994 إلى 1501 أسرة سنة 2004، مسجلا بذلك معدل نمو سنوي وصل إلى 11,4% (19,7% بالوسط الحضري و 7,5% بالوسط القروي).

### الجدول رقم 2 : تطور عدد الأسر حسب الإقليم ووسط الإقامة

معدل التزايد السنوي	2004	1994	
الجهة			
8,9	14399	6111	الوسط الحضري
9,3	2777	1139	الوسط القروي
<b>9,0</b>	<b>17176</b>	<b>7250</b>	<b>المجموع</b>
وادي الذهب			
8,6	13715	5998	الوسط الحضري
10,2	1960	742	الوسط القروي
<b>8,8</b>	<b>15675</b>	<b>6740</b>	<b>المجموع</b>
أوسرد			
19,7	684	113	الوسط الحضري
7,5	817	397	الوسط القروي
<b>11,4</b>	<b>1501</b>	<b>510</b>	<b>المجموع</b>

المصدر : الإحصاء العام للسكان و السكنى لسنوات 1994 و 2004



الرسم البياني رقم 2: توزيع عدد الأسر بالجهة حسب الإقليم  
ووسط الإقامة (1994 و 2004)

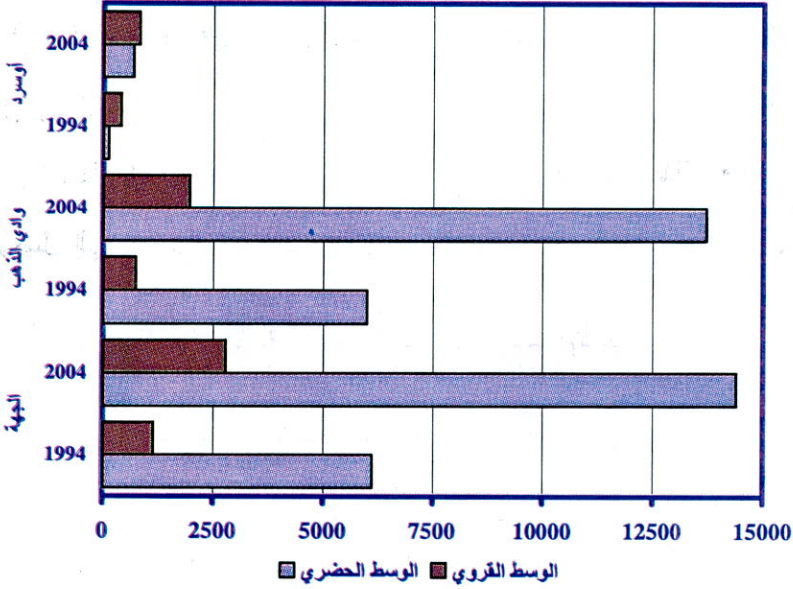

المصدر: الإحصاء العام للسكان و السكنى لسنوات 1994 و 2004

### 3.1. حجم الأسر

بلغ متوسط حجم الأسر بالجهة خلال إحصاء 2004، حوالي 4,3 فرد للأسرة (41 بالوسط الحضري و 51 بالوسط القروي)، وقد أسفرت هذه النتائج عن بعض التباين و ذلك بحسب وسط الإقامة و إقليم الانتماء، وهكذا نجد أن معدل حجم الأسر بإقليم أوسرد بلغ 5,1 فرد لكل أسرة (5,4 فرد بالوسط الحضري و 4,9 بالوسط القروي)، مقابل 4,2 كمعدل لحجم الأسر بإقليم وادي الذهب (4,1 بالوسط الحضري و 5 بالوسط القروي).

الجدول رقم 3 : متوسط حجم الأسر حسب الإقليم  
 ووسط الإقامة

متوسط حجم الأسرة	وسط الإقامة
الجهة	
4,1	الوسط الحضري
5,1	الوسط القروي
4,3	المجموع
وادي الذهب	
4,1	الوسط الحضري
5,0	الوسط القروي
4,2	المجموع
أوسرد	
5,4	الوسط الحضري
4,9	الوسط القروي
5,1	المجموع

المصدر : الإحصاء العام للسكان و السكنى 2004.

الرسم البياني رقم 3 : متوسط حجم الأسر حسب الإقليم ووسط الإقامة

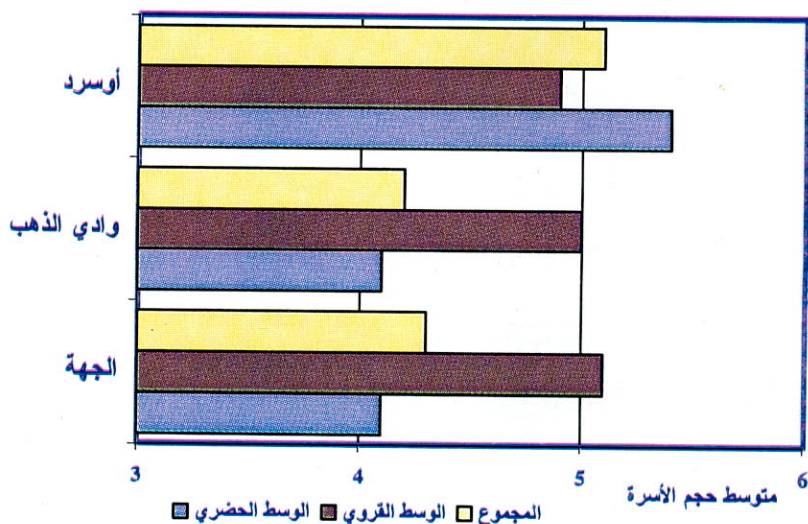

لمصدر : الإحصاء العام للسكان و السكنى لسنوات 1994 و 2004

وعموما ومقارنة مع نتائج إحصاء 1994، فإن معدل حجم الأسر عرف انخفاضا على مستوى مجموع الجهة ككل و كذا على مستوى إقليم وادي الذهب، فقد انتقل من 5,1 سنة 1994 إلى 4,3 سنة 2004، أي بانخفاض حوالي نقطة واحدة، أما على مستوى إقليم أوسرد فقد عرف هذا الأخير ارتفاعا ملحوظا بنسبة 4% ما بين الإحصائين.

الجدول رقم 4 : تطور متوسط حجم الأسر حسب الإقليم  
( ما بين 1994 و 2004 )

2004	1994	
4,2	5,1	وادي الذهب
5,1	4,9	أوسرد
4,3	5,1	الجهة

المصدر : الإحصاء العام للسكان و السكنى 2004 و 1994.

#### 4.1. البعد الأسري

على مستوى جهة وادي الذهب - لكويرة، يلاحظ أن 64,8 % من الأسر تضم من 3 إلى 7 أفراد، ومن خلال معطيات الجدول 5 أسفله، يتبين أنه ليس هناك تباين كبير بين الوسطين الحضري والقروي، وكذلك على مستوى أقاليم الجهة. كما يلاحظ من خلال هذه النتائج أن 6% فقط من مجموع الأسر بالجهة تضم 9 أفراد، و تعرف هذه النسبة بعض التفاوت حسب الوسط (13,8% بالوسط

القروي و 4,4% بالوسط الحضري بالجهة). أما حسب الأقاليم، فقد بلغت هذه النسبة 11,6% بإقليم أوسرد و 5,4% بإقليم وادي الذهب.

وعرف توزيع الأسر حسب عدد أفرادها عدة تغيرات خلال الفترة 1994-2004، فمعطيات الجدول رقم 6 تبين أن هناك انخفاضا لدى الأسر المتكونة من 2، 3، 7، 8 و 10 أشخاص فأكثر، فقد انتقلت هذه النسبة من 47,8% سنة 1994 إلى 41% سنة 2004. هذا الانخفاض المتمثل في 6,8 نقطة أدى إلى تطور الأسر المتكونة من 1، 4، 5، 6 و 9 أشخاص مما يبين أن الأسر بالجهة تتطور شيئا فشيئا اتجاه الأحجام المتوسطة.

#### الجدول رقم 5 : بنية الأسر حسب حجمها ووسط الإقامة

عدد الأشخاص	الحضري بالجهة	القروي بالجهة	أوسرد	وادي الذهب	الجهة
1	13,0	9,7	8,0	12,9	12,5
2	13,9	9,1	9,3	13,5	13,1
3	16,5	11,4	12,1	16,1	15,7
4	17,5	15,4	14,1	17,5	17,2
5	14,8	17,7	15,3	15,2	15,2
6	10,2	12,0	12,1	10,3	10,5
7	6,1	6,9	10,5	5,8	6,2
8	3,5	4,0	7,2	3,3	3,6
9	2,1	11,0	7,3	3,2	3,6
10 أو أكثر	2,3	2,8	4,3	2,2	2,4
المجموع	100,0	100,0	100,0	100,0	100,0

المصدر : الإحصاء العام للسكان و السكنى 2004



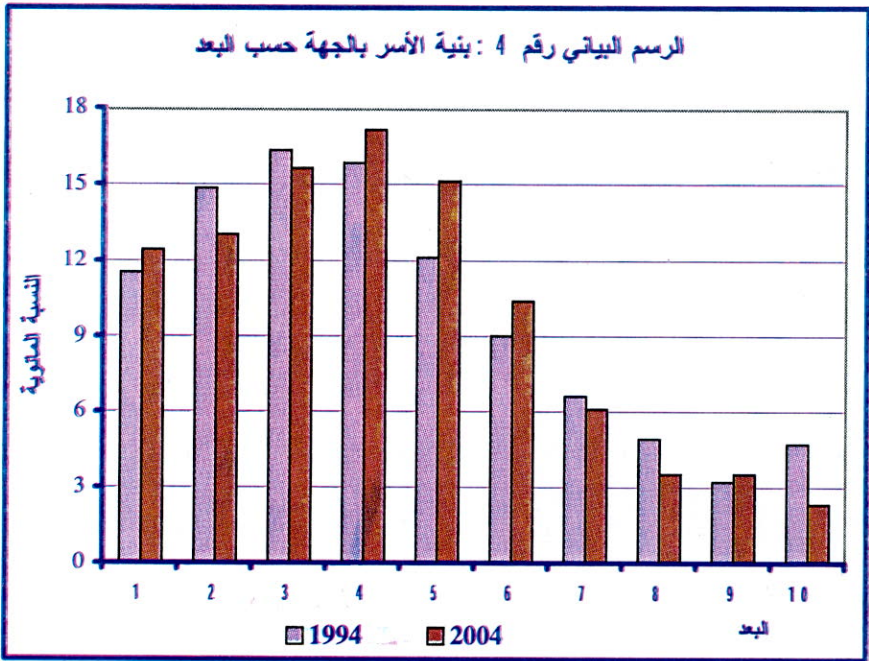

المصدر : الإحصاء العام للسكان و السكنى 2004

الجدول رقم 6 : بنية الأسر حسب القياس بالجهة  
(1994 و 2004)

2004	1994	عدد الأشخاص
12,5	11,6	1
13,1	14,9	2
15,7	16,4	3
17,2	15,9	4
15,2	12,2	5
10,5	9,1	6
6,2	6,7	7
3,6	5,0	8
3,6	3,3	9

2,4	4,8	10 أو أكثر
100,0	100,0	المجموع

المصدر : الإحصاء العام للسكان و السكنى 1994 و 2004

## 2. مميزات أرباب الأسر

### 1.1. حسب الجنس

حسب نتائج إحصاء 2004، و من خلال معطيات الجدول أسفله يتبين أن 89,4% من مجموع أرباب الأسر هم ذكورا (89,2% بالوسط الحضري و 90,7% بالوسط القروي ) مقابل 10,6% من الأسر تديرها امرأة (10,8% بالوسط الحضري و 9,3% بالوسط القروي).

### الجدول رقم 7 : توزيع عدد أرباب الأسر حسب الجنس ووسط الإقامة

المجموع	الإناث	الذكور	
100,0	10,8	89,2	الوسط الحضري
100,0	9,3	90,7	الوسط القروي
<b>100,0</b>	<b>10,6</b>	<b>89,4</b>	<b>الجهة</b>

المصدر : الإحصاء العام للسكان و السكنى 2004

وعموما ومقارنة مع نتائج إحصاء 1994، فإن معدل حجم الأسر عرف انخفاضا على مستوى مجموع الجهة ككل و كذا على مستوى إقليم وادي الذهب، فقد انتقل من 5,1 سنة 1994 إلى 4,3 سنة 2004، أي بانخفاض حوالي نقطة واحدة، أما على مستوى إقليم أوسرد فقد عرف هذا الأخير ارتفاعا ملحوظا بنسبة 4% ما بين الإحصائين.

**الجدول رقم 4 : تطور متوسط حجم الأسر حسب الإقليم ( ما بين 1994 و 2004 )**

2004	1994	
4,2	5,1	وادي الذهب
5,1	4,9	أوسرد
4,3	5,1	الجهة

المصدر : الإحصاء العام للسكان و السكنى 2004 و 1994.

**4.1. البعد الأسري**

على مستوى جهة وادي الذهب - لكويرة، يلاحظ أن 64,8% من الأسر تضم من 3 إلى 7 أفراد، ومن خلال معطيات الجدول 5 أسفله، يتبين أنه ليس هناك تباين كبير بين الوسطين الحضري والقروي، وكذلك على مستوى أقاليم الجهة. كما يلاحظ من خلال هذه النتائج أن 6% فقط من مجموع الأسر بالجهة تضم 9 أفراد، و تعرف هذه النسبة بعض التفاوت حسب الوسط (13,8% بالوسط

30 سنة و 13,2% يفوق سنهم عن 60 سنة. فالبيان رقم 7 يبين توزيع عدد  
أرباب الأسر بالإقليم حسب السن ووسط الإقامة.

**الجدول رقم 8 : توزيع عدد الأسر بالجهة حسب العمر  
ووسط الإقامة**

المجموع	60 سنة فأكثر	45- 59	30- 44	أقل من 30 سنة	
100,0	7,9	22,7	53,2	16,2	الوسط لحضري
100,0	13,2	22,4	42,8	21,6	الوسط القروي
<b>100,0</b>	<b>8,7</b>	<b>22,7</b>	<b>51,5</b>	<b>17,0</b>	<b>الجهة</b>

المصدر : الإحصاء العام للسكان و السكنى 2004

**الرسم البياني رقم 7 : توزيع أرباب الأسر حسب العمر و الإقليم ووسط الإقامة**

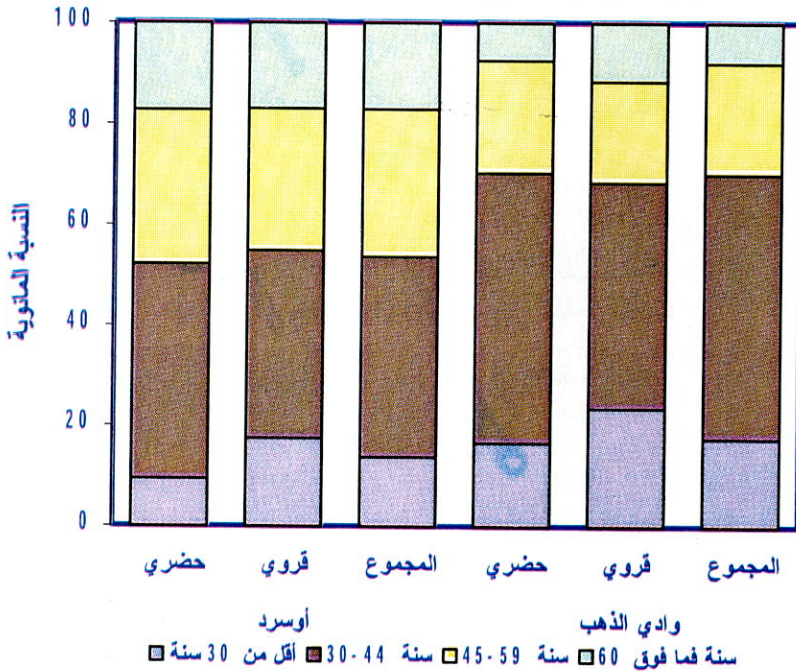



### 3.2. حسب المستوى الدراسي

حسب الجدول رقم 9 المتعلق بتوزيع أرباب الأسر حسب المستوى

الدراسي، يلاحظ أن :

- 38,5 % لم يتلقوا أي نوع من التعليم ( 35,4 % بالوسط القروي مقابل

54,2 % بالوسط الحضري).

- 8,1 % من مجموع أرباب الأسر تلقوا تعليم أولي (قبل التمدرس).

- 20,6 % من مجموع أرباب الأسر تلقوا تعليم ابتدائي ( 21,6 %

بالوسط الحضري و 15,2 % بالوسط القروي).

- 32,8 % من مجموع أرباب الأسر تلقوا تعليم إعدادي فما فوق ( 35,4

% بالوسط الحضري و 19,1 % بالوسط القروي).

#### الجدول رقم 9 : توزيع عدد أرباب الأسر حسب المستوى الدراسي ووسط الإقامة

الجهة	الوسط القروي	الوسط الحضري	
38,5	54,2	35,4	لاشيء
8,1	11,5	7,5	مقابل التمدرس
20,6	15,2	21,6	الابتدائي
12,4	9,9	12,9	الإعدادي
13,2	6,8	14,4	الثانوي
7,2	2,4	8,1	العالي

100,0	100,0	100,0	المجموع
-------	-------	-------	---------

المصدر : الإحصاء العام للسكان والسكنى 2004

### 3. ظروف السكن

#### 1.3. نوع المسكن

يبين الرسم البياني التالي أن 48% من مجموع المساكن بالجهة هي "الدار المغربية"، متبوعة بـ 34,5% من "دور الصفيح و القزدير" و حوالي أسرة واحدة على عشرة تقطن بالعمارات، كما تبين هذه المعطيات أن 0,4% من الأسر تقطن بالفيلات و 0,2% بالدور القروية.

الرسم البياني رقم 8 : توزيع الأسر حسب نوع المسكن

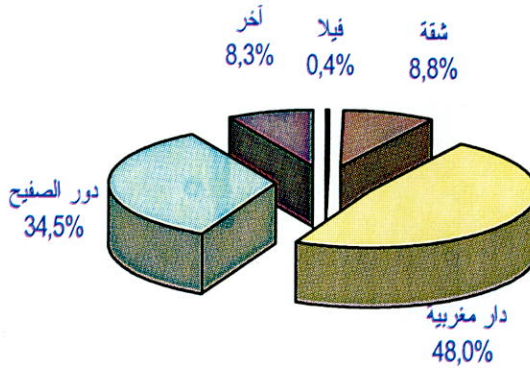

#### 2.3. عمر المسكن

يستنتج من نتائج الإحصاء العام للسكان والسكنى لسنة 2004، أن أزيد من نصف الأسر بالجهة (57,6%) تقطن بمساكن يقل عمرها عن 10 سنوات، و أن

26,5% من مجموع المساكن يتراوح عمرها ما بين 10 و 20 سنوات و 14,5% من المساكن يتراوح عمرها ما بين 20 و 50 سنة. بينما نسبة المساكن التي يفوق سنها عن 50 سنة لا تتعدى 1,3%.

**الجدول رقم 10 : توزيع عدد الأسر بالجهة حسب عمر المسكن**

النسبة (%)	عمر المسكن
57,6	أقل من 10 سنوات
26,5	من 10 إلى أقل من 20 سنة
14,5	من 20 إلى أقل من 50 سنة
1,3	أكثر من 50 سنة
100,0	المجموع

المصدر : الإحصاء العام للسكان و السكنى 2004

### الرسم البياني رقم 9 : توزيع الأسر حسب عمر المسكن

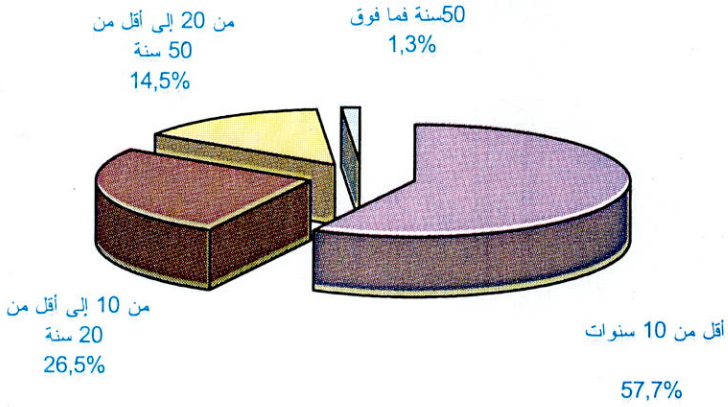

### 3.3. صفة الحيازة

يبين الجدول رقم 11 أن أزيد من 4 أسر على 10، أي حوالي 43,2% من مجموع الأسر بالجهة هم ملاكون لمساكنهم، مقابل 7% سنة 1994، وتبلغ نسبة المكتريين 32,2%، في حين نجد 13,7% يقطنون بالمجان، أما نسبة باقي أنواع صفة الحيازة فهي ضئيلة حيث لا تتعدى 10%.



الجدول رقم 11 : توزيع عدد الأسر بالجهة  
حسب نوع صفة الحيازة

2004	1994	صفة الحيازة
43,2	6,5	ملاك ملاك مشترك
2,2	1,1	في طريق التملك
32,2	34,1	مكتري
4,9	7,0	سكن وظيفي
13,7	19,4	سكن مجاني
3,8	12,8	آخر
.	19,0	غير مصرح
100,0	100,0	المجموع

المصدر : الإحصاء العام للسكان و السكنى 2004

### 4.3. حيازة المسكن

بالنسبة لمجموع الجهة، تشغل حوالي 4 أسر من أصل 10 (42,3%) مساكن ذات غرفتين، متبوعة ب 22,6% من الأسر التي تشغل مساكن متكونة من 3 غرف، بينما الأسر التي تشغل المساكن المتكونة على الأقل من 5 غرف لا تمثل سوى 4,1% من مجموع الأسر بالجهة. أما معدل الحيازة، فقد بلغ 1,9 (2,3) بالوسط القروي و 1,8 بالوسط الحضري).

الجدول رقم 12 : توزيع الأسر حسب عدد الغرف المسكونة

عدد الغرف	الجهة
1	23,6
2	42,3
3	22,6
4	6,1
5 فأكثر	4,1
غير مصرح	1,3
المجموع	100,0

المصدر : الإحصاء العام للسكان و السكنى 2004

الجدول رقم 13 : معدل حيازة المسكن حسب وسط الإقامة

	الوسط الحضري	الوسط القروي	المجموع
معدل الحيازة	1,8	2,3	1,9

المصدر : الإحصاء العام للسكان و السكنى 2004

### 5.3. التجهيزات المنزلية

حسب نتائج الإحصاء العام للسكان و السكنى 2004، من بين 6 أسر على 10 (59,1%) تتوفر على منازل مرتبطة بالشبكة العمومية للماء الصالح للشرب، و حوالي 8 أسر على 10 (77,1%) تشغل مساكن مرتبطة بالشبكة الوطنية للكهرباء.

كما يستنتج أيضا من البيان التالي أن 83,8% من الأسر تتوفر على مطبخ، 89% تتوفر على مرحاض و 27,4% من الأسر تتوفر على حمام عصري أو دوش. و من أصل 23% من الأسر التي تتوفر على مساكن غير مرتبطة بشبكة توزيع الكهرباء، نجد أن 45,8% منها تستعمل الغاز كوسيلة للإنارة و 39,8% تستعمل القنديل والشموع. أما الأسر التي لا تتوفر على الماء الصالح للشرب، فزيد من 55,7% تتزود من السقايات العمومية و 14,5% من مياه الآبار.

#### الرسم البياني رقم 10 : توزيع عدد الأسر حسب التجهيزات الأساسية بالمنزل

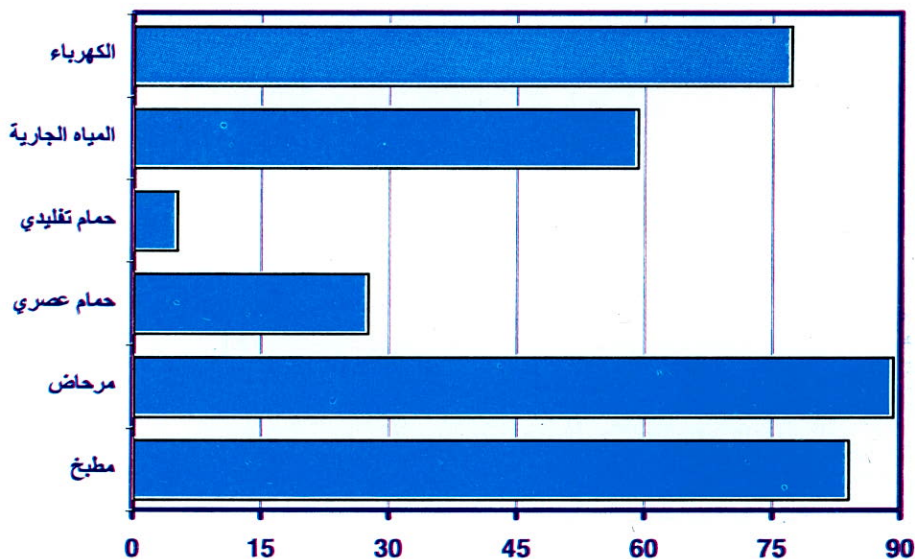

المصدر : الإحصاء العام للسكان و السكنى لسنة 2004

الرسم البياني رقم 11 : توزيع عدد الأسر غير المرتبطة بالشبكة العمومية لتوزيع الكهرباء حسب نوع الإنارة

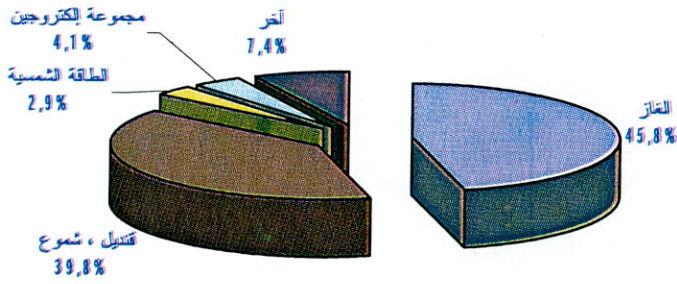

الرسم البياني رقم 12 : توزيع عدد الأسر غير المرتبطة بشبكة توزيع الماء حسب نوع التزويد

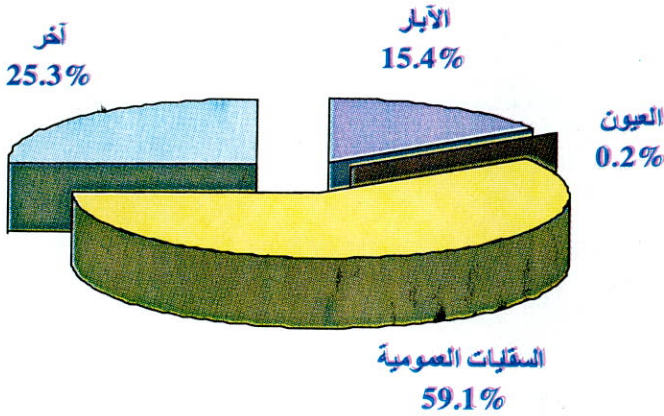

المصدر : الإحصاء العام للسكان و السكنى 2004



وفيما يتعلق بنوع تصريف المياه المستعملة، نجد أن حوالي 42,4% من الأسر تتوفر على مساكن مرتبطة بالشبكة العمومية لتصريف المياه المستعملة، بينما 24,6% منها تستعمل حفر صحية و 22,3% الآبار المفقودة.

و أخيراً، كما يوضح البيان التالي، نجد أن 67,7% من الأسر تتوفر على تلفاز، 35,1% تتوفر على صحن هوائية، أسرة واحدة فقط على عشرة تتوفر على مسكن مرتبط بشبكة الهاتف القار و 66,2% من الأسر تتوفر على الأقل على هاتف محمول واحد.

الرسم البياني رقم 13 : نسبة الأسر التي تتوفر على بعض التجهيزات المنزلية

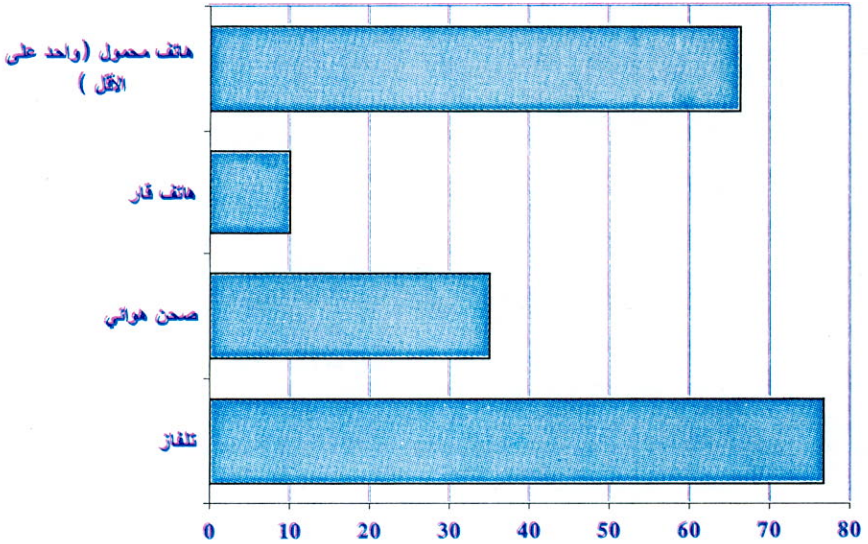

المصدر : الإحصاء العام للسكان و السكنى 2004

## الفصل السادس

# الجدول الإحصائية

## 1

## الجدول الإحصائية

## 1. جهة وادي الذهب -لكويرة

جدول رقم 1 : توزيع السكان حسب الفئات العمرية والجنس ووسط الإقامة

الفئة العمرية	الوسط الحضري			الوسط القروي			المجموع		
	الذكور	الإناث	المجموع	الذكور	الإناث	المجموع	الذكور	الإناث	المجموع
4-0 سنة	7,0	6,7	13,8	2,7	2,6	5,3	6,2	6,0	12,2
9-5 سنة	6,1	5,7	11,7	2,8	2,7	5,5	5,5	5,1	10,6
14-10 سنة	4,6	4,7	9,3	2,6	2,4	5,0	4,3	4,3	8,5
19-15 سنة	4,4	4,2	8,6	5,2	2,4	7,6	4,6	3,9	8,5
24-20 سنة	4,9	4,7	9,6	12,8	2,6	15,5	6,4	4,3	10,7
29-25 سنة	5,6	5,0	10,6	15,6	2,9	18,5	7,5	4,6	12,1
34-30 سنة	5,6	4,3	9,8	12,3	2,3	14,6	6,8	3,9	10,7
39-35 سنة	4,7	3,4	8,1	7,7	1,8	9,5	5,3	3,1	8,4
44-40 سنة	4,3	2,6	6,8	4,7	1,5	6,2	4,3	2,4	6,7
49-45 سنة	2,7	1,6	4,3	2,7	1,1	3,8	2,7	1,5	4,2
54-50 سنة	1,6	1,0	2,6	1,8	1,0	2,8	1,6	1,0	2,7
59-55 سنة	0,7	0,5	1,3	1,2	0,7	1,9	0,8	0,6	1,4
4-60 سنة	0,5	0,4	0,9	0,6	0,5	1,1	0,5	0,4	0,9
69-65 سنة	0,3	0,3	0,6	0,6	0,4	1,0	0,4	0,3	0,7
74-70 سنة	0,3	0,3	0,5	0,4	0,3	0,7	0,3	0,3	0,6
75 سنة فأكثر	0,3	0,2	0,6	0,6	0,2	0,9	0,4	0,2	0,6
غير مصرح	0,5	0,3	0,8	0,1	0,1	0,1	0,4	0,2	0,7
المجموع	54,1	45,9	100,0	74,5	25,5	100,0	57,9	42,1	100,0

جدول رقم 2 : توزيع السكان (15 سنة فما فوق) حسب الحالة الزوجية والجنس ووسط الإقامة

المجموع			الوسط القروي			الوسط الحضري			الحالة الزوجية
المجموع	الإناث	الذكور	المجموع	الإناث	الذكور	المجموع	الإناث	الذكور	
38,8	24,7	47,7	52,5	35,5	57,1	34,6	23,1	43,7	عزاب
55	63,6	49,5	49,7	49,7	37,1	59,6	65,6	54,8	متزوجون
3,1	6,3	1,0	7,0	7,0	0,7	3,4	6,2	1,2	مطلقون
3,2	5,4	1,8	7,8	7,8	5,1	2,4	5,1	0,3	أرامل
100,0	100,0	100,0	100,0	100,0	100,0	100,0	100,0	100,0	المجموع

جدول رقم 3 : نسبة العزاب البالغين 15-19 سنة، 20-24 سنة و 25-29 سنة حسب الوسط والجنس

المجموع			الوسط القروي			الوسط الحضري			الحالة الزوجية
المجموع	الإناث	الذكور	المجموع	الإناث	الذكور	المجموع	الإناث	الذكور	
88,6	77,8	97,8	92,6	93,1	92,4	87,8	75,8	99,2	19-15 سنة
68,7	38,1	89,3	84,4	66	88,2	62,8	34,5	90	24-20 سنة
50,4	19,9	69,2	71,8	42,1	77,3	41,8	16,9	64	29-25 سنة

جدول رقم 4 : معدل العزوبة (%) عند سن 55 سنة حسب الجنس و مكان الإقامة

المجموع			الوسط القروي			الوسط الحضري		
المجموع	الإناث	الذكور	المجموع	الإناث	الذكور	المجموع	الإناث	الذكور
1,9	1,1	2,4	3,8	1,1	5,3	1,3	1,1	1,4

جدول رقم 5 : متوسط السن عند الزواج الأول للسكانة البالغة من العمر

15 سنة فما فوق حسب الجنس ووسط الإقامة

المجموع			الوسط القروي			الوسط الحضري		
المجموع	الإناث	الذكور	المجموع	الإناث	الذكور	المجموع	الإناث	الذكور
27.7	22.8	30.8	31.0	27.3	31.8	26.4	22.1	30.3



جدول رقم 6 : معدل الخصوبة للنساء في سن الإنجاب  
حسب الفئات العمرية ووسط الإقامة

الفئة العمرية	حضري	قروي	المجموع
19-15 سنة	60,8	12,0	55,1
20-24 سنة	152,8	83,6	144,9
25-29 سنة	173,5	120,9	167,3
30-34 سنة	157,1	116,0	152,5
35-39 سنة	107,0	118,4	108,3
40-44 سنة	50,8	66,0	52,7
45-49 سنة	8,3	6,9	8,1
المؤشر التركيبي للخصوبة	3,6	2,6	3,4

جدول رقم 7 : نسبة السكان البالغين 10 سنوات فما فوق  
حسب اللغات المقروءة والمكتوبة والجنس

اللغات المقروءة والمكتوبة	ذكور	إناث	المجموع
لاشيئ	35,5	44,3	39,0
العربية فقط	21,4	18,8	20,3
العربية ، الفرنسية	31,8	28,7	30,6
العربية ، الفرنسية ولغات أخرى	10,3	7,6	9,2
العربية ولغات أخرى باستثناء الفرنسية	0,8	0,4	0,6
لغات أخرى	0,2	0,1	0,2
المجموع	100,0	100,0	100,0

جدول رقم 8 : معدل الأمية (%) للسكان البالغين 10 سنوات فما فوق حسب الجنس ووسط الإقامة

المجموع			الوسط القروي			الوسط الحضري		
المجموع	الإناث	الذكور	المجموع	الإناث	الذكور	المجموع	الإناث	الذكور
39.0	44.3	35.5	57.3	38.6	62.8	34.0	45.1	24.9

جدول رقم 9 : معدل الأمية (%) للسكان البالغين 10 سنوات فما فوق حسب الجنس ووسط الإقامة الفئات العمرية

المجموع			الوسط القروي			الوسط الحضري			الوسط والجنس
المجموع	الإناث	الذكور	المجموع	الإناث	الذكور	المجموع	الإناث	الذكور	
6.1	7.4	4.7	7.0	8.9	5.2	6.0	7.3	4.7	14-10 سنة
30.9	31.4	30.4	50.1	16.3	59.6	25.2	33.4	17.4	15-24 سنة
41.4	43.7	40.0	63.1	25.6	70.2	33.2	46.0	22.6	25-34 سنة
47.2	64.1	37.5	61.5	61.1	61.5	43.8	64.5	30.4	35-49 سنة
69.3	86.4	57.5	73.8	86.2	66.4	68.1	86.4	54.9	50 سنة فما فوق
39.0	44.3	35.5	57.3	38.6	62.8	34.0	45.1	24.9	المجموع

جدول رقم 10 : توزيع السكان البالغين 10 سنوات فما فوق حسب المستوى الدراسي ووسط الإقامة

مجموع	قروي	حضري	
38.8	56.2	33.3	لاشيء
4.1	5.1	3.8	الأولي
26.7	18.2	29.0	الإبتدائي
15.8	12.1	16.8	الإعدادي
10.8	6.4	12.1	الثانوي
4.4	2.0	5.1	العالي
100.0	100.0	100.0	المجموع

جدول رقم 11: توزيع ساكنة الجهة حسب اللغة المحلية المستعملة و الجنس

مجموع	الإناث	الذكور	
58.9	63.0	55.9	العربية لوحدها
41.4	37.0	44.1	الأمازيغية
<b>100.0</b>	<b>100.0</b>	<b>100.0</b>	<b>المجموع</b>

جدول رقم 12: توزيع السكان النشيطين حسب الجنس ووسط الإقامة

مجموع	الإناث	الذكور	
100.0	14.3	85.7	حضري
100.0	7.7	92.3	قروي
<b>100.0</b>	<b>12.3</b>	<b>87.7</b>	<b>المجموع</b>

جدول رقم 13: معدل النشاط (%) حسب الجنس ووسط الإقامة

مجموع	الإناث	الذكور	
36.8	11.5	58.3	حضري
68.2	20.5	84.5	قروي
<b>42.7</b>	<b>12.5</b>	<b>64.6</b>	<b>المجموع</b>

جدول رقم 14: معدل النشاط للساكنة حسب السن والجنس (%)

مجموع	الإناث	الذكور	الفئة العمرية
33,6	13,2	50,8	19-15 سنة
60,9	17,7	90	24-20 سنة
68,9	20,5	98,6	29-25 سنة
71,1	21,7	99,3	34-30 سنة
72,2	25,3	99,6	39-35 سنة
73,4	26,2	99,0	44-40 سنة
69,1	24,7	94,3	49-45 سنة
63,2	20,3	90,6	54-50 سنة
57,4	17,1	85,5	59-55 سنة
25,7	5,5	40,6	60 سنة فما فوق



جدول رقم 15: السكان النشيطون (%) حسب الوضعية في المهنة ووسط الإقامة

الوضعية في المهنة	حضري	قروي	المجموع
مشغولون	3,9	9,8	5,7
مستقلون	19,3	16,8	18,6
مستأجرون	74,1	72,8	73,7
مساعدون عائليون	1,2	0,3	1,0
متعلمون	1,4	0,3	1,1
المجموع	100,0	100,0	100,0

جدول رقم 16: توزيع الأسر حسب نوع السكن المشغول ووسط الإقامة

الفئة العمرية	حضري	قروي	المجموع
فيلا	0.4	0.3	0.4
الشقة	10.0	2.4	8.8
دار مغربية تقليدية	0.8	0.9	0.8
دار مغربية عصرية	49.7	34.0	47.2
دور الصفيح	33.1	41.5	34.5
سكن قروي	0.1	0.9	0.2
حالات أخرى	5.8	13.9	7.1
المجموع	100.0	100.0	100.0



جدول رقم 17 : توزيع الأسر حسب عدد الغرف المسكونة ووسط الإقامة

عدد الغرف	حضري	قروي	مجموع
غرفة واحدة	21,7	32,0	23,4
غرفتين	44	30,9	41,9
3 غرف	23,0	19,6	22,4
4 غرف	5,9	6,5	6,0
5 غرف	2,0	2,4	2,1
6 غرف	1,1	0,9	1,1
7 غرف	0,4	0,3	0,4
8 غرف	0,5	0,5	0,5
غير مصرح	1,3	0,8	1,3
المجموع	100,0	100,0	100,0

الجدول رقم 18 : متوسط عدد الأفراد للغرفة

الوسط الحضري	الوسط القروي	المجموع
1,8	2,3	1,9

الجدول رقم 19 : توزيع الأسر الحضرية حسب الأقدمية في المسكن

عمر المسكن	(%)
أقل من 10 سنوات	57,6
من 10 سنوات إلى أقل من 20 سنة	26,6
من 20 سنة إلى أقل من 50 سنة	14,5
أكثر من 50 سنة	1,3
المجموع	100,0

الجدول رقم 20 : توزيع الأسر (%) حسب صفة الحياة

مجموع	قروي	حضري	
42.8	37.1	43.9	ملاك/ملاك مشترك
2.2	2.2	2.2	في طريق التمليك
31.9	6.7	36.7	مكتري
4.9	8.0	4.3	مسكن وظيفي
13.5	37.4	8.9	سكن مجاني
2.3	1.2	2.5	حالات أخرى
1.5	1.3	1.5	غير مصرح
100.0	100.0	100.0	المجموع

الجدول رقم 21 : توزيع الأسر حسب التجهيزات الأساسية بمنزلهم ووسط الإقامة

المجموع	قروي	حضري	التجهيزات الأساسية بالمنزل
83,8	48,3	90,6	مطبخ
89,0	51,8	96,1	مرحاض
27,4	25,2	27,8	حمام عصري أو دوش
5,1	7,4	4,6	حمام من نوع محلي
59,1	33,3	64,0	الماء
77,1	39,7	84,4	الكهرباء

الجدول رقم 22 : منازل الأسر غير المرتبطة بالشبكة العمومية للتوزيع حسب نمط تزويدهم بالماء ووسط الإقامة

المجموع	قروي	حضري	التزويد بالماء الصالح للشرب
14,5	54,7	0,3	ماء البئر
0,2	0,6	0,1	ماء العين
55,7	7,4	72,8	سقائيات عمومية
23,8	28,4	22,2	أخر



الجدول رقم 23 : منازل الأسر غير المرتبطة بالشبكة العمومية  
لتوزيع الكهرباء حسب كيفية الإنارة المستعملة ووسط الإقامة

المجموع	قروي	حضري	كيفية الإنارة
0,3	0,4	0,2	البترول
45,8	41,0	49,3	الغاز
39,8	39,3	40,1	القنديل ، الشموع
2,9	3,4	2,5	الطاقة الشمسية
4,1	6,5	2,4	مولد كهربائي
2,9	0,7	4,6	آخر

الجدول رقم 24 : توزيع الأسر حسب شبكة تصريف المياه المستعملة

المجموع	قروي	حضري	كيفية الإنارة
42.4	28.7	45.0	شبكة عمومية
24.6	14.5	26.5	حفرة صحية
22.3	8.6	25.0	بنر مفقود
9.8	42.0	3.5	حالات أخرى
100.0	100.0	100.0	المجموع

الجدول رقم 25 : نسبة الأسر التي تتوفر على بعض التجهيزات المنزلية  
حسب وسط الإقامة

المجموع	قروي	حضري	كيفية الإنارة
76.7	41.9	83.4	تلفاز
35.1	26.4	36.7	صحن هوائي
10.1	11.3	9.9	هاتف ثابت
66.2	53.9	68.6	هاتف نقال على أقل 1

## 2 إقليم أوسرد

الجدول رقم 1 : توزيع السكان حسب الفئات العمرية والجنس ووسط الإقامة

الفئة العمرية	الوسط الحضري			الوسط القروي			المجموع		
	الذكور	الإناث	المجموع	الذكور	الإناث	المجموع	الذكور	الإناث	المجموع
4-0 سنة	7,0	6,1	13,1	3,4	3,4	6,9	5,1	4,7	9,9
9-5 سنة	7,4	6,6	14,0	3,9	3,6	7,5	5,6	5,0	10,6
14-10 سنة	6,2	5,9	12,1	3,7	3,7	7,4	4,9	4,8	9,7
19-15 سنة	5,4	6,0	11,4	7,3	3,3	10,5	6,4	4,6	11,0
24-20 سنة	4,7	4,5	9,2	10,5	3,2	13,7	7,7	3,8	11,5
29-25 سنة	3,9	4,1	8,0	10,7	3,6	14,3	7,4	3,8	11,2
34-30 سنة	3,3	3,2	6,5	7,5	3,6	11,1	5,5	3,4	8,8
39-35 سنة	3,1	2,8	5,9	4,7	2,2	6,9	3,9	2,5	6,4
44-40 سنة	3,0	2,9	5,9	3,8	2,3	6,1	3,4	2,6	6,0
49-45 سنة	2,6	2,0	4,6	2,6	1,6	4,3	2,6	1,8	4,4
54-50 سنة	1,9	1,2	3,1	2,1	1,7	3,8	2,0	1,4	3,4
59-55 سنة	0,8	0,7	1,5	1,2	0,8	2,0	1,0	0,8	1,8
64-60 سنة	0,8	0,8	1,5	1,0	0,7	1,7	0,9	0,7	1,6
69-65 سنة	0,5	0,5	1,0	0,9	0,5	1,4	0,7	0,5	1,2
74-70 سنة	0,5	0,6	1,0	0,4	0,6	0,9	0,4	0,6	1,0
75 سنة فأكثر	0,7	0,5	1,2	1,1	0,3	1,4	0,9	0,4	1,3
غير مصرح	0,1	0,1	0,2	0,1	0,1	0,1	0,1	0,1	0,2
المجموع	51,8	48,2	100,0	64,8	35,2	100,0	58,5	41,5	100,0

الجدول رقم 2 : توزيع السكان (15 سنة فما فوق) حسب الحالة الزوجية والجنس ووسط الإقامة

الحالة الزوجية	الوسط الحضري			الوسط القروي			المجموع		
	الذكور	الإناث	المجموع	الذكور	الإناث	المجموع	الذكور	الإناث	المجموع
عزاب	40,8	27,6	34,4	61,4	35,5	53,3	54,2	31,3	45,3
متزوجون	57,5	61,9	59,6	36,7	47,8	40,2	44,0	55,3	48,4
مطلقون	0,9	4,3	2,6	1,6	8,3	3,7	1,4	6,1	3,2
أرامل	0,8	6,2	3,4	0,3	8,5	2,8	0,5	7,3	3,1
المجموع	100,0	100,0	100,0	100,0	100,0	100,0	100,0	100,0	100,0



الجدول رقم 3 : نسبة العزاب البالغين 15 - 19 سنة، 20 - 24 سنة و 25 - 29 سنة  
حسب الوسط و الجنس

المجموع			الوسط القروي			الوسط الحضري			الحالة الزوجية
المجموع	الإناث	الذكور	المجموع	الإناث	الذكور	المجموع	الإناث	الذكور	
93,2	85,6	98,8	96,9	93,8	98,3	89,6	80,7	99,5	19-15 سنة
78,9	50,9	92,8	89,9	74,6	94,5	61,5	32,9	88,6	24-20 سنة
59,8	34,7	72,7	73,1	51,0	80,5	34,3	19,2	50,0	29-25 سنة

الجدول رقم 4 : معدل العزوبة (%) عند سن 55 سنة حسب الجنس و مكان الإقامة

المجموع			الوسط القروي			الوسط الحضري		
المجموع	الإناث	الذكور	المجموع	الإناث	الذكور	المجموع	الإناث	الذكور
1,9	0,5	3,0	2,6	0,8	4,1	0,9	-	1,7

الجدول رقم 5 : متوسط السن عند الزواج الأول للسائكنة البالغة من العمر 15 سنة  
فما فوق حسب الجنس ووسط الإقامة

المجموع			الوسط القروي			الوسط الحضري		
المجموع	الإناث	الذكور	المجموع	الإناث	الذكور	المجموع	الإناث	الذكور
29,5	25,3	31,9	31,8	27,7	33,4	25,9	23,5	28,5

الجدول رقم 6 : معدل الخصوبة للنساء في سن الإنجاب حسب الفئات العمرية ووسط الإقامة

المجموع	الوسط القروي	الوسط الحضري	الفئة العمرية
31,2	7,7	44,8	19-15 سنة
112,6	63,5	149,7	24-20 سنة
170,1	125,9	211,9	29-25 سنة
92,7	85,1	101,7	34-30 سنة
145,1	147,7	142,9	39-35 سنة
49,8	53,8	46,3	44-40 سنة
14,5	15,6	13,5	49-45 سنة
3,1	2,5	3,6	المؤشر التركيبي للخصوبة

الجدول رقم 7 : نسبة السكان البالغين 10 سنوات فما فوق حسب اللغات المقرّوءة والمكتوبة والجنس

اللغات المقرّوءة والمكتوبة	ذكور	إناث	المجموع
لا شيء	36,8	51,1	42,5
العربية فقط	30,1	21,2	26,6
العربية ، الفرنسية	25,7	22,5	24,4
العربية ، الفرنسية ولغات أخرى	5,8	4,1	5,1
العربية ولغات أخرى باستثناء الفرنسية	1,4	0,9	1,2
لغات أخرى	0,2	0,1	0,2
المجموع	100,0	100,0	100,0

الجدول رقم 8 : معدل الأمية (%) للسكان البالغين 10 سنوات فما فوق حسب الجنس ووسط الإقامة

المجموع			الوسط القروي			الوسط الحضري		
المجموع	الإناث	الذكور	المجموع	الإناث	الذكور	المجموع	الإناث	الذكور
42,5	51,1	36,8	35,6	40,6	33,1	51,1	60,0	42,7

الجدول رقم 9 : معدل الأمية (%) للسكان البالغين 10 سنوات فما فوق حسب الجنس ووسط الإقامة و الفئات العمرية

الوسط والجنس	الوسط الحضري			الوسط القروي			المجموع		
	الذكور	الإناث	المجموع	الذكور	الإناث	المجموع	الذكور	الإناث	المجموع
14-10 سنة	8,7	14,2	11,3	8,2	10,9	9,6	8,5	12,8	10,6
24-15 سنة	30,2	47,7	39,1	26,2	17,6	23,9	27,6	35,8	30,7
34-25 سنة	39,8	69,1	54,5	33,0	28,9	31,8	34,8	48,5	39,7
49-35 سنة	63,7	85,4	73,9	38,2	62,9	47,0	49,0	75,0	59,6
50 سنة فما فوق	76,4	92,4	83,6	57,6	84,9	68,9	65,6	88,3	75,4
المجموع	42,7	60,0	51,1	33,1	40,6	35,6	36,8	51,1	42,5

الجدول رقم 10 : توزيع السكان البالغين 10 سنوات فما فوق حسب  
المستوى الدراسي ووسط الإقامة

مجموع	قروي	حضري	
39,7	32,5	48,7	لاشئ
6,6	8,7	3,9	الأولي
30,8	30,3	31,5	الإبتدائي
13,8	16,4	10,6	الإعدادي
6,8	9,1	4,0	الثانوي
2,2	3,0	1,3	العالي
<b>100,0</b>	<b>100,0</b>	<b>100,0</b>	<b>المجموع</b>

الجدول رقم 11 : توزيع ساكنة الجهة حسب اللغة المحلية المستعملة  
و الجنس

مجموع	الإناث	الذكور	
57,2	58,9	56,0	العربية لوحدها
42,8	41,1	44,0	الأمازيغية
<b>100,0</b>	<b>100,0</b>	<b>100,0</b>	<b>المجموع</b>

الجدول رقم 12 : توزيع السكان النشيطين حسب الجنس ووسط الإقامة

مجموع	الإناث	الذكور	
100,0	9,6	90,4	حضري
100,0	12,8	87,2	قروي
<b>100,0</b>	<b>11,7</b>	<b>88,3</b>	<b>المجموع</b>

الجدول رقم 13 : معدل النشاط (%) حسب الجنس ووسط الإقامة

مجموع	الإناث	الذكور	
28,7	5,7	50,2	حضري
56,6	20,5	76,2	قروي
<b>43,1</b>	<b>12,2</b>	<b>65,0</b>	<b>المجموع</b>

الجدول رقم 14 : معدل النشاط (%) للسكان البالغين 15 سنة فما فوق  
حسب الفئة العمرية والجنس

الفئة العمرية	الذكور	الإناث	مجموع
19-15 سنة	63,8	11,0	41,7
20-24 سنة	91,4	19,5	67,6
25-29 سنة	98,4	23,8	73,1
30-34 سنة	99,5	25,9	71,4
35-39 سنة	99,7	24,9	70,5
40-44 سنة	97,7	20,3	63,6
45-49 سنة	96,5	19,4	65,6
50-54 سنة	93,5	18,0	61,7
55-59 سنة	90,9	15,0	57,7
60 سنة فما فوق	45,8	6,4	28,8

الجدول رقم 15 : السكان النشيطون (%) حسب الوضعية في المهنة ووسط الإقامة

الوضعية في المهنة	الوسط الحضري	الوسط القروي	المجموع
مشغلون	3,8	6,6	5,7
مستقلون	24,4	22,9	23,4
مستأجرون	63,7	69,5	67,6
مساعدون عائليون	2,8	0,6	1,4
متعلمون	5,4	0,4	2,0
المجموع	100,0	100,0	100,0



الجدول رقم 10 : توزيع السكان البالغين 10 سنوات فما فوق حسب  
المستوى الدراسي ووسط الإقامة

مجموع	قروي	حضري	
39,7	32,5	48,7	لاشئ
6,6	8,7	3,9	الأولي
30,8	30,3	31,5	الإبتدائي
13,8	16,4	10,6	الإعدادي
6,8	9,1	4,0	الثانوي
2,2	3,0	1,3	العالي
<b>100,0</b>	<b>100,0</b>	<b>100,0</b>	<b>المجموع</b>

الجدول رقم 11 : توزيع ساكنة الجهة حسب اللغة المحلية المستعملة  
و الجنس

مجموع	الإناث	الذكور	
57,2	58,9	56,0	العربية لوحدها
42,8	41,1	44,0	الأمازيغية
<b>100,0</b>	<b>100,0</b>	<b>100,0</b>	<b>المجموع</b>

الجدول رقم 12 : توزيع السكان النشيطين حسب الجنس ووسط الإقامة

مجموع	الإناث	الذكور	
100,0	9,6	90,4	حضري
100,0	12,8	87,2	قروي
<b>100,0</b>	<b>11,7</b>	<b>88,3</b>	<b>المجموع</b>

الجدول رقم 13 : معدل النشاط (%) حسب الجنس ووسط الإقامة

مجموع	الإناث	الذكور	
28,7	5,7	50,2	حضري
56,6	20,5	76,2	قروي
<b>43,1</b>	<b>12,2</b>	<b>65,0</b>	<b>المجموع</b>

الجدول رقم 14 : معدل النشاط (%) للسكان البالغين 15 سنة فما فوق  
حسب الفئة العمرية والجنس

الفئة العمرية	الذكور	الإناث	مجموع
19-15 سنة	63,8	11,0	41,7
20-24 سنة	91,4	19,5	67,6
25-29 سنة	98,4	23,8	73,1
30-34 سنة	99,5	25,9	71,4
35-39 سنة	99,7	24,9	70,5
40-44 سنة	97,7	20,3	63,6
45-49 سنة	96,5	19,4	65,6
50-54 سنة	93,5	18,0	61,7
55-59 سنة	90,9	15,0	57,7
60 سنة فما فوق	45,8	6,4	28,8

الجدول رقم 15 : السكان النشيطون (%) حسب الوضعية في المهنة ووسط الإقامة

الوضعية في المهنة	الوسط الحضري	الوسط القروي	المجموع
مشغولون	3,8	6,6	5,7
مستقلون	24,4	22,9	23,4
مستأجرون	63,7	69,5	67,6
مساعدون عائليون	2,8	0,6	1,4
متعلمون	5,4	0,4	2,0
المجموع	100,0	100,0	100,0

### 3. إقليم وادي الذهب

الجدول رقم 1: توزيع السكان حسب الفئات العمرية والجنس ووسط الإقلمة

الفئة العمرية	الوسط الحضري			الوسط القروي			المجموع		
	الذكور	الإناث	المجموع	الذكور	الإناث	المجموع	الذكور	الإناث	المجموع
4-0 سنة	7,0	6,8	13,8	2,2	4,7	6,4	6,1	12,5	6,4
9-5 سنة	6,0	5,6	11,6	2,3	4,8	5,5	5,1	10,6	5,5
14-10 سنة	4,5	4,6	9,2	1,8	4,1	4,2	4,2	8,4	4,2
19-15 سنة	4,4	4,1	8,5	2,1	6,4	4,4	3,8	8,2	4,4
24-20 سنة	4,9	4,7	9,6	2,4	16,2	6,2	4,4	10,6	6,2
29-25 سنة	5,7	5,0	10,8	2,6	20,2	7,5	4,7	12,2	7,5
34-30 سنة	5,7	4,3	10,1	1,8	14,2	7,0	4,0	11,0	7,0
39-35 سنة	4,8	3,4	8,3	1,6	10,5	5,4	3,2	8,6	5,4
44-40 سنة	4,4	2,5	6,9	1,2	6,2	4,5	2,3	6,8	4,5
49-45 سنة	2,7	1,6	4,3	0,8	3,6	2,7	1,5	4,2	2,7
54-50 سنة	1,6	1,0	2,6	0,7	2,4	1,6	1,0	2,6	1,6
59-55 سنة	0,7	0,5	1,3	0,7	1,9	0,8	0,6	1,4	0,8
64-60 سنة	0,5	0,4	0,9	0,4	0,9	0,5	0,4	0,9	0,5
69-65 سنة	0,3	0,3	0,6	0,3	0,8	0,4	0,3	0,6	0,4
74-70 سنة	0,2	0,2	0,5	0,3	0,6	0,3	0,2	0,5	0,3
75 سنة فأكثر	0,3	0,2	0,5	0,2	0,7	0,3	0,2	0,5	0,3
غير مصرح	0,5	0,3	0,8	0,0	0,2	0,5	0,3	0,7	0,5
المجموع	54,3	45,7	100,0	78,5	21,5	100,0	57,9	42,1	100,0

الجدول رقم 2: توزيع السكان (15 سنة فما فوق) حسب الحالة الزوجية والجنس ووسط الإقامة

الحالة الزوجية	الوسط الحضري			الوسط القروي			المجموع		
	الذكور	الإناث	المجموع	الذكور	الإناث	المجموع	الذكور	الإناث	المجموع
عزاب	43,9	22,8	34,6	55,8	35,6	52,3	46,9	23,9	38,0
متزوجون	54,6	65,8	59,6	37,2	50,9	39,6	50,2	64,5	55,8
مطلقون	1,2	6,3	3,5	0,4	6,1	1,4	1,0	6,3	3,1
أرامل	0,3	5,0	2,4	6,6	7,4	6,7	1,9	5,2	3,2
المجموع	100,0	100,0	100,0	100,0	100,0	100,0	100,0	100,0	100,0

الجدول رقم 3 : نسبة العزاب البالغين 15 - 19 سنة، 20 - 24 سنة و 25 - 29 سنة  
حسب الوسط و الجنس

المجموع			الوسط القروي			الوسط الحضري			الحالة الزوجية
المجموع	الإناث	الذكور	المجموع	الإناث	الذكور	المجموع	الإناث	الذكور	
87,9	76,7	97,6	89,8	92,6	88,4	87,6	75,3	99,2	19-15 سنة
67,4	36,8	88,8	82,6	61,4	86,2	62,9	34,6	90,1	24-20 سنة
49,4	18,4	68,8	71,4	37,0	76,5	42,2	16,8	64,7	29-25 سنة

الجدول رقم 4 : معدل العزوبة (%) عند سن 55 سنة حسب الجنس و مكان الإقامة

المجموع			الوسط القروي			الوسط الحضري		
المجموع	الإناث	الذكور	المجموع	الإناث	الذكور	المجموع	الإناث	الذكور
1,9	1,3	2,3	4,2	1,5	5,8	1,3	1,2	1,4

الجدول رقم 5 : متوسط السن عند الزواج الأول للسائكة البالغة من العمر 15 سنة  
فما فوق حسب الجنس ووسط الإقامة

المجموع			الوسط القروي			الوسط الحضري		
المجموع	الإناث	الذكور	المجموع	الإناث	الذكور	المجموع	الإناث	الذكور
27,4	22,4	30,9	30,7	26,9	31,1	26,4	22,0	30,4

الجدول رقم 6 : معدل الخصوبة للنساء في سن الإنجاب  
حسب الفئات العمرية ووسط الإقامة

المجموع	قروي	حضري	الفئة العمرية
58,5	14,8	62,4	19-15 سنة
148,2	94,4	153,0	24-20 سنة
167,0	118,1	171,5	29-25 سنة
158,4	140,4	159,8	34-30 سنة
104,8	101,9	105,0	39-35 سنة
53,0	75,6	51,1	44-40 سنة
7,2	-	7,8	49-45 سنة
3,5	2,7	3,6	المؤشر التركيبي للخصوبة



الجدول رقم 7 : نسبة السكان البالغين 10 سنوات فما فوق حسب اللغات المقرّوة والمكتوبة والجنس

اللغات المقرّوة والمكتوبة	ذكور	إناث	المجموع
لا شيء	35,4	43,5	38,6
العربية فقط	20,3	18,5	19,6
العربية ، الفرنسية	32,6	29,5	31,3
العربية ، الفرنسية ولغات أخرى	10,8	8,1	9,7
العربية ولغات أخرى باستثناء الفرنسية	0,7	0,4	0,6
لغات أخرى	0,2	0,1	0,2
المجموع	100,0	100,0	100,0

الجدول رقم 8 : معدل الأمية (%) للسكان البالغين 10 سنوات فما فوق حسب الجنس ووسط الإقامة

المجموع			الوسط القروي			الوسط الحضري		
المجموع	الإناث	الذكور	المجموع	الإناث	الذكور	المجموع	الإناث	الذكور
38,6	43,5	35,4	65,6	37,1	72,1	32,9	44,0	23,9

الجدول رقم 9 : معدل الأمية (%) للسكان البالغين 10 سنوات فما فوق حسب الجنس ووسط الإقامة و الفئات العمرية

الوسط والجنس	الوسط الحضري			الوسط القروي			المجموع		
	الذكور	الإناث	المجموع	الذكور	الإناث	المجموع	الذكور	الإناث	المجموع
14-10 سنة	4,3	6,7	5,5	3,2	7,2	5,0	4,2	6,7	5,5
15-24 سنة	16,4	32,3	24,2	72,9	15,6	61,6	30,9	30,9	30,9
25-34 سنة	21,9	44,8	32,2	78,9	23,4	72,1	40,6	43,2	41,6
35-49 سنة	28,8	63,1	42,1	67,9	59,9	66,5	36,5	62,8	45,9
50 سنة فما فوق	53,0	85,9	66,8	71,3	87,3	76,9	56,1	86,0	68,3
المجموع	23,9	44,0	32,9	72,1	37,1	65,6	35,4	43,5	38,6

الجدول رقم 10 : توزيع السكان البالغين 10 سنوات فما فوق حسب  
المستوى الدراسي ووسط الإقامة

مجموع	قروي	حضري	
38,1	65,3	32,3	لاشيء
3,8	3,7	3,8	الأولي
26,2	13,6	28,8	الإبتدائي
16,0	10,4	17,2	الإعدادي
11,3	5,4	12,6	الثانوي
4,7	1,6	5,3	العالي
100,0	100,0	100,0	المجموع

الجدول رقم 11 : توزيع ساكنة الجهة حسب اللغة المحلية المستعملة  
و الجنس

مجموع	الإناث	الذكور	
59,1	63,5	55,9	العربية لوحدها
40,9	36,5	44,1	الأمازيغية
100,0	100,0	100,0	المجموع

الجدول رقم 12 : توزيع السكان النشيطين حسب الجنس ووسط الإقامة

مجموع	الإناث	الذكور	
100,0	14,6	85,4	حضري
100,0	6,1	93,9	قروي
100,0	12,4	87,6	المجموع

الجدول رقم 13 : معدل النشاط (%) حسب الجنس ووسط الإقامة

مجموع	الإناث	الذكور	
37,4	11,9	58,8	حضري
72,9	20,6	87,3	قروي
42,7	12,6	64,6	المجموع

الجدول رقم 14 : معدل النشاط للسكان البالغين 15 سنة فما فوق حسب الفئة العمرية والجنس

الفئة العمرية	الذكور	الإناث	المجموع
15- 19 سنة	48,5	13,6	32,3
20- 24 سنة	89,8	17,6	60,0
25- 29 سنة	98,6	20,2	68,5
30- 34 سنة	99,3	21,3	71,0
35- 39 سنة	99,6	25,3	72,3
40- 44 سنة	99,1	27,1	74,4
45- 49 سنة	94,0	25,4	69,5
50- 54 سنة	90,1	20,7	63,5
55- 59 سنة	84,7	17,4	57,4
60 سنة فما فوق	39,7	5,3	25,1

الجدول رقم 15 : السكان النشيطون (%) حسب الوضعية في المهنة ووسط الإقامة

الوضعية في المهنة	حضري	قروي	المجموع
مشغولون	3,9	10,7	5,7
مستقلون	19,1	15,1	18,1
مستأجرون	74,6	73,7	74,4
مساعدون عائليون	1,2	0,2	0,9
متعلمون	1,2	0,3	1,0
المجموع	100,0	100,0	100,0





# Table des matières

<b>RÉSUMÉ</b> .....	5
<b>CHAPITRE 1. PRESENTATION GENERALE DE LA REGION</b> .....	11
1. ... REGION LA PLUS ETENDUE DU ROYAUME .....	11
2. DECOUPAGE ADMINISTRATIF .....	11
3. RELIEFS .....	12
4. CLIMAT.....	13
5. DES POTENTIALITES NATURELLES VARIEES .....	14
5.1. LA PECHE MARITIME .....	14
5.2. L'AGRICULTURE .....	16
5.3. L'ELEVAGE .....	18
5.4. LE TOURISME.....	20
<b>CHAPITRE 2. LES CARACTÉRISTIQUES DÉMOGRAPHIQUES DE LA POPULATION</b> .....	23
1. UNE GRANDE CONCENTRATION DE LA POPULATION DANS LA PROVINCE D'OUED EDDAHAB.....	23
2. LA DENSITE DANS LA REGION.....	24
3. STRUCTURE PAR AGE ET SEXE.....	25
3.1. EVALUATION DE LA QUALITE DES DONNEES .....	25
3.2. STRUCTURE PAR SEXE.....	30
3.3. STRUCTURE PAR AGE .....	32
3.4. POPULATION SELON LES GRANDS GROUPES D'AGES .....	33
3.5. LES GROUPES D'AGES FONCTIONNELS.....	35
4. STATUT MATRIMONIAL DE LA POPULATION.....	38
4.1. CONCEPTS ET DEFINITIONS .....	38
4.2. ÉVOLUTION ET TENDANCE .....	39
4.3. CELIBAT DEFINITIF .....	43
4.4. L'AGE MOYEN AU PREMIER MARIAGE .....	44
5. FECONDITE.....	47
5.1. CONCEPTS ET DEFINITIONS .....	47
5.2. NIVEAU DE LA FECONDITE ET VARIATION DIFFERENTIELLE .....	47

<b>CHAPITRE 3. LES CARACTERISTIQUES DE L'ÉDUCATION</b> .....	<b>53</b>
<b>1. L'APTITUDE A LIRE ET A ECRIRE</b> .....	<b>53</b>
1.1. CONCEPTS ET DEFINITIONS .....	53
1.2. TAUX D'ANALPHABETISME.....	53
1.3. TAUX D'ANALPHABETISME SELON L'AGE .....	55
1.4. CONNAISSANCE DES LANGUES LOCALES.....	57
1.5. CONNAISSANCE DES LANGUES .....	59
<b>2. LA SCOLARISATION</b> .....	<b>60</b>
2.1. REPARTITION DE LA POPULATION SELON LE NIVEAU D'ETUDE .....	61
<b>CHAPITRE 4. L'ACTIVITÉ ÉCONOMIQUE</b> .....	<b>65</b>
<b>1. PARTICIPATION A L'ACTIVITE ECONOMIQUE</b> .....	<b>65</b>
1.1. CONCEPTS ET DEFINITIONS .....	65
<b>2. POPULATION ACTIVE : NIVEAU ET TENDANCE</b> .....	<b>66</b>
<b>3. TAUX BRUT D'ACTIVITE</b> .....	<b>67</b>
<b>4. POPULATION ACTIVE SELON LA SITUATION DANS LA PROFESSION</b> .....	<b>70</b>
<b>CHAPITRE 5. MÉNAGES ET CONDITIONS D'HABITATION</b> .....	<b>73</b>
<b>1. A PROPOS DES CARACTERISTIQUES DES MENAGES</b> .....	<b>73</b>
1.1. DEFINITION DES CONCEPTS .....	73
1.2. NIVEAU ET TENDANCE.....	74
1.3. TAILLE MOYENNE DES MENAGES.....	76
1.4. DIMENSION DES MENAGES .....	78
<b>2. CARACTERISTIQUES DES CM</b> .....	<b>81</b>
2.1. SELON LE SEXE .....	81
2.2. SELON L'AGE .....	82
2.3. SELON LE NIVEAU D'INSTRUCTION .....	83
<b>3. CONDITIONS D'HABITATION DES MENAGES</b> .....	<b>84</b>
3.1. TYPE DE LOGEMENT .....	84
3.2. ANCIENNETE DES LOGEMENTS .....	85
3.3. STATUT D'OCCUPATION.....	86
3.4. OCCUPATION DES LOGEMENTS .....	87
3.5. EQUIPEMENTS DES LOGEMENTS .....	88
<b>TABLEAUX STATISTIQUES</b> .....	<b>93</b>
<b>REFERENCES BIBLIOGRAPHIQUES</b> .....	<b>113</b>

# Avant-propos

Cadre approprié pour mettre en œuvre des mesures susceptibles de relayer l'approche centralisée, de réduire les déséquilibres régionaux, de relever les défis de la mondialisation, la région est désormais destinée à devenir un levier essentiel et incontournable de gestion et de développement humain à l'échelon régional.

De ce fait, une information démographique et socio-économique, fine et détaillée, doit être mise à la disposition des décideurs au niveau régional et au niveau local, pour garantir une meilleure prise en compte des variables démographiques dans toute politique économique et social visant la valorisation du capital humain. Et c'est à quoi s'emploie la Direction Régionale, relevant du Haut Commissariat au Plan, en publiant cette étude démographique et socio-économique de la région d'Oued Eddahab-Lagouira.

La présente étude, structurée en cinq chapitres, ambitionne de faire une présentation détaillée des données relative à la région d'Oued Eddahab-Lagouira émanant du Recensement Général de la Population et de l'Habitat de 2004. Ainsi, et en plus d'un chapitre introductif, donnant une présentation générale de la région, cette étude s'articule autour des axes suivants : la population de la région, sa structure et sa composition, les déterminants de son accroissement et sa distribution spatiale, son alphabétisation et sa scolarisation, son activité économique, et enfin les conditions d'habitation des ménages.

**Le Directeur Régional**





## RÉSUMÉ

---

La région d'Oued Eddahab-Lagouira s'étale sur une superficie de 142865 Km<sup>2</sup>. Elle possède une position géostratégique entre le Maroc et l'Afrique. Elle dispose d'importantes ressources naturelles, relatées par les richesses halieutiques, l'abondance des terrains de pâturage, les opportunités touristiques, ..., etc.

L'étude de l'état de la population revêt une importance particulière. Les résultats de l'évaluation préalable des données, du recensement général de la population et de l'habitat (RGPH), relatives à la région d'Oued Eddahab-Lagouira montrent que les attractions et/ou les répulsions, des chiffres sur les âges, sont peu importantes, et que les rapports des groupes d'âges sont assez réguliers dans l'ensemble. En résumé, l'évaluation des données du RGPH de 2004 permet de conclure que les données d'ensemble issues de ce recensement sont d'assez bonne qualité.

La population légale résidente dans la région d'Oued Eddahab-Lagouira se chiffrait à 99367 en 2004, dont 61830 résidents en milieu urbain et 37537 résidents en milieu rural. Elle a évolué au rythme annuel moyen de 10,5% entre 1994 et 2004. Elle est inégalement répartie sur le territoire régional : 78354 résidents, soit 80%, relèvent de la province d'Oued Eddahab.

La pyramide des âges de la population d'Oued Eddahab-Lagouira est une pyramide en expansion. Elle a une base large et des côtés en pente, ce qui traduit un grand nombre d'enfants et de jeunes gens et la faible proportion de personnes âgées.

La structure de la population par grands groupes d'âges est caractérisée par une proportion importante de jeunes ; plus de 30% de la population a un âge moins de 15 ans, et l'âge moyen de la population, dans l'ensemble, est estimé à 25 ans (24 ans en milieu urbain et 29 ans en milieu rural). La population potentiellement active constitue 65,8% de la population totale. Plusieurs autres catégories de population caractéristiques sont étudiées dans l'ouvrage : la population en âge préscolaire, la population en âge scolaire, les personnes âgées, ...etc.

Par rapport aux résultats du RGPH de 1994, la structure matrimoniale au RGPH de 2004 ne dégage pas une tendance des jeunes générations à retarder leur entrée en union puisque la proportion des célibataires a connu une baisse au profit de celles des mariés. En 2004, la population âgée de 15 ans et plus est caractérisée par une hausse dans le temps et par la prédominance des mariées, et une baisse de la proportion des personnes célibataires. La proportion des personnes en rupture d'union, malgré son faible niveau, a connu aussi une baisse durant cette période intercensitaire. La proportion des célibataires, des mariés et des personnes en rupture d'union diffère d'un sexe à l'autre. Ainsi, la proportion des mariées est plus élevée chez les femmes que chez

les hommes (49,5%). A l'opposé, celle des célibataires, est plus élevée chez hommes que les femmes. Enfin, la proportion des unions rompues touche plus les femmes (11,7%) que les hommes (6,6 %). En outre, plus on avance en âge, plus la proportion des célibataires diminue, aussi bien chez les hommes que chez les femmes. A l'opposé, la proportion des mariées croît avec l'âge. Toutefois, les proportions des célibataires chez ces dernières sont de loin inférieures à celles des hommes. Par milieu de résidence, la proportion des célibataires est plus élevée en milieu rural (52,5%) qu'en milieu urbain (34,7%). A l'opposé, celle des mariés est plus importante en milieu urbain (59,4%) qu'en milieu rural (39,8%).

Au niveau de l'ensemble de la région, l'âge au premier mariage est de 27,7 ans. Il est plus élevé chez les hommes (30,8 ans) que chez les femmes (22,8 ans). Durant la période 1994-2004, ce taux n'a pas connu de changement dans sa valeur. Il diffère selon le milieu de résidence et le sexe. En effet, en milieu rural, les femmes se marient 5,2 ans plus tard qu'en milieu urbain. Chez les hommes, l'écart est de 1,5 ans. Selon les provinces, on constate que c'est dans la province d'Aousserd que l'âge au premier mariage est plus élevé, particulièrement chez les hommes (33,4 ans). Toutefois, la fréquence du célibat définitif demeure non négligeable, notamment chez les hommes d'Aousserd (5,3%).

L'indice synthétique de fécondité (ISF), calculé pour les femmes de 15-49 ans, s'établit en 2004 à 3,4 enfants par femme. Elle présente des variations assez prononcées selon le milieu et la



province de résidence. La fécondité du milieu urbain (3,6 enfants) est nettement plus élevée que celle du milieu rural (2,6). C'est dans la province d'Oued Eddahab (3,6 enfants) que l'on observe le niveau le plus élevé. Par ailleurs, les femmes ayant un niveau d'instruction égalisant au moins le secondaire ont, en moyenne, plus d'un enfant de moins que celles qui n'ont jamais fréquenté l'école (3,1 contre 4,2). Par rapport à 1994, la fécondité dans la région a connu une baisse d'un enfant, soit 21 % en valeur relative. Parmi les principaux facteurs qui expliquent cette baisse de fécondité, on peut citer le recul de l'entrée en première union et l'utilisation plus large des moyens contraceptifs. Mais puisque l'âge au premier mariage est resté inchangé durant la période intercensitaire (1994-2004), on peut attribuer cette baisse à l'utilisation des moyens contraceptifs.

Le recensement général de la population et de l'habitat de 2004 a dénombré, dans la région d'Oued Eddahab-Lagouira, au total 56442 individus âgés de 10 ans ou plus dont 39% sont encore non alphabétisés. L'analphabétisme présente des variations assez prononcées selon le milieu et la province de résidence, et chez les deux sexes. En effet, avec 57,3% de non alphabétisés en milieu rural, l'analphabétisme atteint un niveau presque double (1,7) de celui du milieu urbain (34%). Par ailleurs, les disparités entre hommes et femmes sont plus importantes en milieu rural qu'en milieu urbain. Néanmoins, l'écart entre les deux sexes se réduit graduellement lorsqu'on passe d'une génération vieille à une génération plus jeune. L'analphabétisme touche plus la population d'Aousserd (42,5%) que celle d'Oued Eddahab (38,6%).



Parmi la population alphabétisée, 60% parle la langue Arabe seule, 38,3% est sans niveau d'instruction, et il y a relativement plus de ruraux que de citadins sans niveau d'instruction (56,2% contre 33,3%).

Le taux d'activité enregistré au niveau de la région est de 42,7%. Il est plus élevé en milieu rural (68,2%) qu'en milieu urbain (36,8%). La participation à l'activité économique reste beaucoup plus une affaire d'hommes que de femmes, et ceci quels que soient le milieu de résidence et la province d'appartenance.

Au cours du dernier recensement général de la population et de l'habitat réalisé en septembre 2004, 17176 ménages ont été dénombrés sur l'ensemble de la région dont 84% en milieu urbain. La majorité de ces ménages réside dans la province d'Oued Eddahab, soit 91,3% du total de la région. Dans l'ensemble de la région, 10,6% des ménages sont dirigés par des femmes. Plus de la moitié des chefs de ménages (51,5%) ont des âges compris entre 30 et 44 ans, tandis que les chefs de ménages âgés de 60 ans et plus ne représentent que 8,7%.

La taille moyenne des ménages est estimée à 4,3 personnes dans l'ensemble de la région. Elle est plus élevée en milieu rural (5,1) qu'en milieu urbain (4,1). Les résultats font apparaître aussi des écarts selon le milieu de résidence et la province d'appartenance. Ainsi, il est plus élevé dans la province d'Aousserd comparativement à Oued Eddahab. Durant la période 1994-2004, la taille moyenne a connu une baisse, aussi bien au niveau de

l'ensemble de la région qu'au niveau de la province d'Oued Eddahab. Par ailleurs, au niveau de l'ensemble de la région, 64,8% des ménages comptent entre 3 et 7 personnes. Concernant les ménages de grande taille (au moins 9 personnes) ils sont proportionnellement plus nombreux en milieu rural (13,8%) qu'en milieu urbain (4,5) de la région, et dans la province d'Aousserd (11,6% qu'à Oued Eddahab (5,4%).

Le RGPH de 2004 a également permis d'obtenir des données sur les caractéristiques de l'habitat et sur quelques éléments de confort des logements. Ainsi, au niveau de l'ensemble de la région, le type d'habitat dominant est "la maison marocaine" (avec 48% du total des logements) ; plus de la moitié de ces logements (57,6%) ont un âge inférieur à 10 ans ; plus de 4 ménages sur 10 (42,8%) sont des propriétaires ou copropriétaires de leurs logements ; la plupart des ménages (64,3%) vivent dans des logements composés de 2 à 3 pièces. Pour ce qui est des éléments de confort des logements, près de huit ménages sur dix (77,1%) occupent un logement pourvu d'électricité et six ménages sur dix sont reliés au réseau d'adduction d'eau. En ce qui concerne la disponibilité d'installations sanitaires, neuf ménages sur dix utilisent des toilettes et plus de huit ménages sur dix (83,8%) disposent d'une cuisine dans leurs logements.

**CHAPITRE : 1**

**PRESENTATION GENERALE  
DE LA REGION**



# PRESENTATION GENERALE DE LA REGION

# 1

## 1. ... région la plus étendue du Royaume

Avec une superficie de 142.865 Km<sup>2</sup>, la région d'Oued Eddahab-Lagouira représente 20% de la superficie totale du Royaume et 57% de la superficie du Sahara Marocain. Elle représente aussi, avec sa position géostratégique, un passage incontournable entre le Maroc et l'Afrique. La région est limitée par la province de Boujdour au Nord, la Mauritanie au Sud et à l'Est, et par l'Océan Atlantique à l'Ouest.

## 2. Découpage administratif

La région d'Oued Eddahab-Lagouira est constituée par la province de Oued Eddahab (76948 Km<sup>2</sup>), créée le 14 Août 1979 par Décret n° 2-79-659 du 20/08/1979, et la province d'Aousserd (65917 Km<sup>2</sup>), créée par Décret n° 2-98-952 du 31/12/1998. Elle comprend deux communes urbaines, onze communes rurales, et quatre cercles.

**Tableau n°1 : Organisation administrative de la région  
d'Oued Eddahab-Lagouira**

Province	Nombre de cercles	Nombre de communes		
		urbaines	rurales	Total
Oued Eddahab	02	01	06	07
Aousserd	02	01	05	06
<b>Total</b>	04	02	11	13



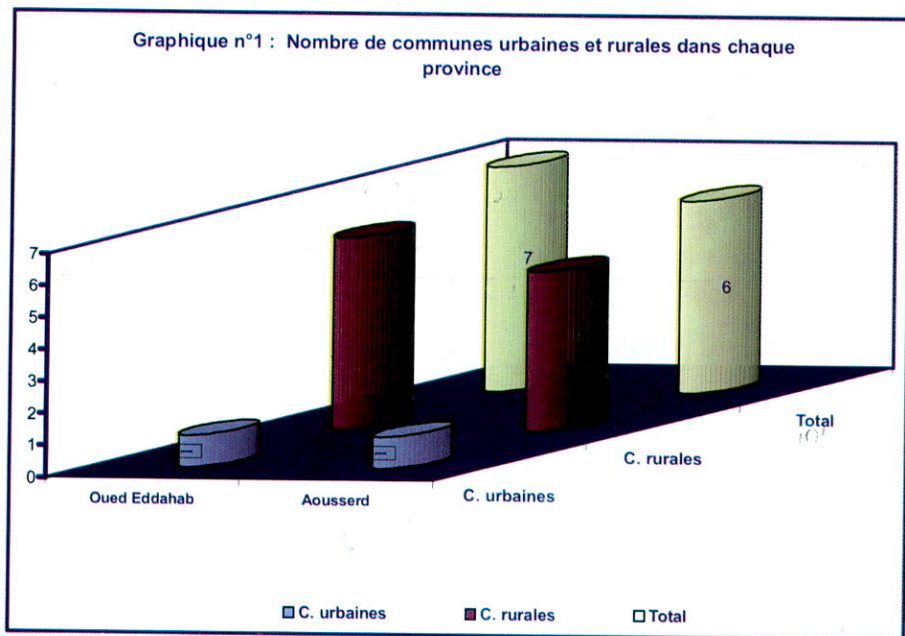

### 3. Reliefs

Les reliefs de la région sont peu élevés et constitués principalement par des cuvettes sablonneuses, des dunes, des Sebkhass, des Hamadas et des plaines d'accumulation caillouteuses. Ainsi, on distingue "Aguerguer", zone montagneuse atlantique au Nord Ouest de la région, "ADRAR STOUF", au Sud Ouest, et "TIRS", au Nord Est.

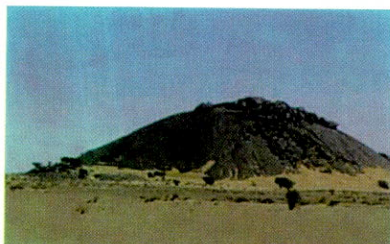

Les principales altitudes sont "CAPBARBAS" (610 mètres) et le sud D'ADRAR STOUF (518 mètres).



#### 4. Climat

La région est caractérisée par un climat aride et des amplitudes thermiques prononcées. On distingue entre :

- climat tempéré dans la bande atlantique, caractérisé par de faibles précipitations, est marqué par une forte humidité varie entre 61% et 86% et qui permet d'aider certaines cultures et l'arrosage des parçours. Les moyennes de températures minima<sup>1</sup> varient entre 13 et 19° par contre les maximas<sup>2</sup> varient entre 23 et 28°.



- climat aride, au fur et à mesure qu'on se déplace vers l'Est de la région. Les températures sont élevées et le taux d'humidité décroît.



---

<sup>1</sup> La valeur la plus basse enregistrée à Dakhla était de 7°C (28 décembre 1986).

<sup>2</sup> La valeur la plus haute enregistrée à Dakhla était de 40°C (17 août 1995).

Le vent dominant a comme direction Nord-Nord/Ouest. Par contre les vents venant d'autres directions sont moins fréquents et de faible vitesse.

## **5. Des potentialités naturelles variées**

La région dispose d'importantes ressources naturelles, relatées par les richesses halieutiques, l'abondance des terrains de pâturage, les opportunités touristiques, ..., etc. Ces potentialités confirment que le tissu économique de la région est relativement varié.

### **5.1. La pêche maritime**

Avec une longueur de 667 Km, sur l'océan atlantique, la région dispose d'importantes potentialités dans le domaine de la pêche maritime. Ce secteur est considéré comme la locomotive du développement dans la région. Toutefois, l'activité de ce dernier reste dominée par la pêche artisanale.



La région comprend un port et plusieurs points de débarquement (N'tireft, Porto Rico, Aïn Baida, Barbas, Labourda et Lamhiriz). En 2004, la flotte de pêche utilisait 31 unités dans la pêche côtière et 6086 barques





autorisées<sup>3</sup> dans le domaine de la pêche artisanale.

La production de la pêche artisanale et côtière était de 52423 tonnes, en 2000, et elle a atteint 74231 tonnes, en 2004, soit une hausse de 42%. Cette production est composée de 69% de poisson pélagique (sardine), 19,4% de céphalopodes (poulpe, calamar, ) 11,2% de poisson blanc, et 0,4% de coquillages et crustacés.



**Tableau n°2 : Evolution de la production (en milliers de tonnes)  
de la pêche artisanale et côtière (2000 et 2004)**

	<b>2000</b>	<b>2001</b>	<b>2002</b>	<b>2003</b>	<b>2004</b>
<b>Pêche artisanale</b>	49,50	27,93	37,06	24,60	16,83
<b>Pêche côtière</b>	2,92	3,14	7,75	28,71	57,41
<b>Total</b>	<b>52,42</b>	<b>31,07</b>	<b>44,81</b>	<b>53,31</b>	<b>74,24</b>

Source : Délégation de la pêche maritime à Dakhla, 2005.

<sup>3</sup> En 2000, le nombre de barques s'élevait à 5754, soit une augmentation de 6%.



Graphique n°2. Répartition de la production de la pêche artisanale et côtière selon l'espèce

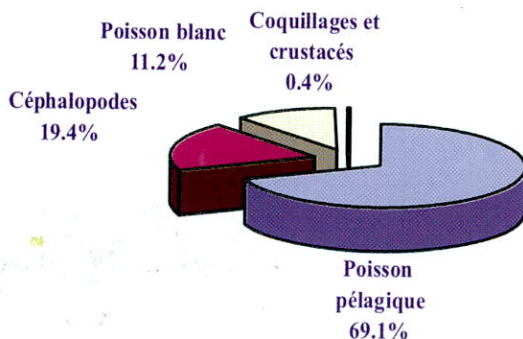

Source Délégation de la pêche maritime à Dakhla, 2005.

## 5.2. L'agriculture

Dans la région d'Oued Eddahab-Lagouira, l'Agriculture est considérée comme l'Une des principales activités socio-économiques. En dépit des conditions naturelles et climatiques sévères, l'agriculture a relevé des grands défis. Elle est axée sur N'élevage du dromadaire et une agriculture intensive orientée vers la production des primeurs sous serre destinées à l'Export. Les cultures sous serres existantes dans la région, bénéficient des nouvelles techniques d'Irrigation, et



participent à la création d' une agriculture à grande valeur ajoutée et génératrice d' emploi.

Si les eaux superficielles sont très rares, alors les eaux souterraines s'identifient par l' existence d' une nappe artésienne (de 300 à 600 mètres) dont la teneur en sel et en soufre est en moyenne de 1,3 grammes par litre.



Le tableau suivant donne les principaux périmètres irrigués de la région, les superficies et les principales cultures.

**Tableau n°3. Superficies et natures des cultures des principaux périmètres irrigués de la région**

Périmètre	Superficie totale (en ha)	Superficie équipée (en ha)	Cultures	Rendements (en tonnes/Ha)
Tawarta	94	37,5	Luzerne	80 (MV)
Dhar El Houli	40	40	Maraîchage	-
Tiniguir	600	51	-Tomate - Melon	120-220 50-60
Tawarta s.a	150	76	-Tomate - Concombre	120-220 50
Glib Jediane	150	107	-Tomate - Melon	120-220 50-60
Total	1034	311,5*		

\* En plus de ces 311,5 hectares sont en cours d'équipement.

**Source :** Direction Provinciale de l'Agriculture d'Oued Eddahab, 2005.

Afin de consolider le développement de l'Agriculture dans la région, une stratégie du développement de ce secteur a été mise en place et elle vise à développer les cultures maraîchères intensives particulièrement la tomate sous serre.

### 5.3. L'élevage

Favorisé par la nature saharienne de la région, l'Élevage a été considéré depuis longtemps comme une activité traditionnelle.

L'espace pastoral s'étend sur une superficie de 12,9 millions d'hectares, représentant ainsi 91% de la superficie totale régionale.



Les ovins, les camelins et les caprins restent les principales espèces élevées dans la région dans un système extensif. Toutefois, l'élevage bovin se fait dans un système intensif au niveau du périmètre irrigué de Tawarta.

Le cheptel se compose, actuellement, de 32.000 ovins, 25.000 caprins, 18.000 camelins, et 300 bovins<sup>4</sup>, et 86 têtes d'autruche.



Par ailleurs, la région dispose aussi de deux unités avicoles d'une capacité de plus de

<sup>4</sup> Ce type d'élevage, concentré dans la zone irriguée de Tawarta, a été rendu possible grâce à la valorisation de la production fourragère.



20.000 poules, produisant 250 tonnes par an de poulet bande de chair.

Pour ce qui est de la production animale annuelle, elle est comme suit :



Lait	- Chamelle :	3 millions de litres
	- Vache :	600 mille litres
Viandes	- Rouge	1.900 tonnes
	- Blanche	250 tonnes
Laine	2,5 tonnes	

Source : Direction Provinciale de l'Agriculture d'Oued Eddahab, 2005.

Graphique n°3. Répartition du cheptel selon le type

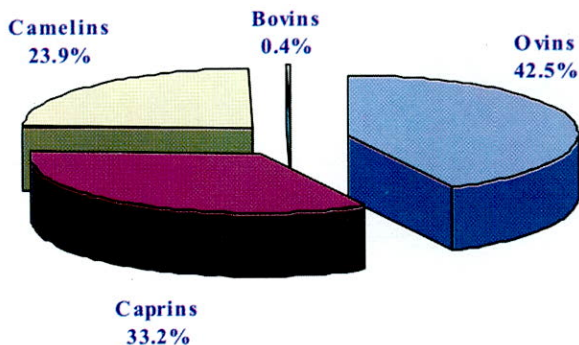



#### 5.4. Le tourisme

La région d'Oued Eddahab-Lagouira dispose de potentialités touristiques considérables. Cette situation trouve son essor dans l'existence de la baie d'Oued Eddahab, l'abondance des plages, et l'ensoleillement tout au long de l'année. Ainsi, on note l'existence du tourisme sportif, du tourisme de découverte, du tourisme balnéaire, et du tourisme archéologique.



La capacité hôtelière de la région est chiffrée à deux hôtels classés (108 chambres et 220 lits) et 15 hôtels non classés (397 chambres et 590 lits).

En 2004, le nombre de touristes qui ont fréquenté les hôtels classés était de 3497 dont 2064 étrangers, soit 59%. Le nombre de nuitées, quant à lui, pour les hôtels classés a atteint 10114.

---

<sup>5</sup> Etalée sur 40 Km de long et jusqu'à 12 Km de largeur.

Graphique n°4. Evolution du nombre de touristes et de nuitées (2001-2004)

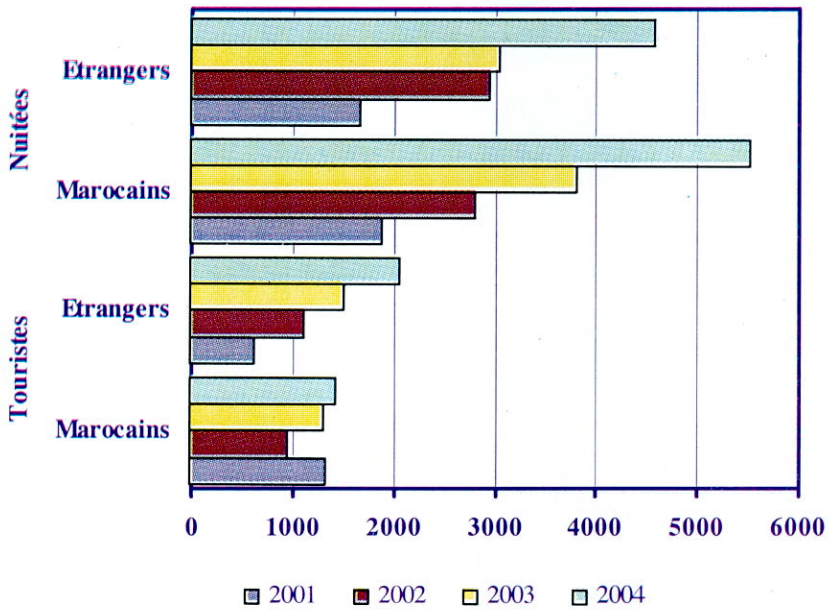

**CHAPITRE : 2**

**LES CARACTÉRISTIQUES  
DÉMOGRAPHIQUES DE LA  
POPULATION**

# LES CARACTÉRISTIQUES DÉMOGRAPHIQUES DE LA POPULATION

---

## 2

### **1. Une grande concentration de la population dans la province d'Oued Eddahab**

Selon le recensement général de la population et de l'habitat (RGPH) de 2004, la population de la région, qui était de 36751 habitants en 1994, est de l'ordre de 99367 habitants (tableau 1). Au cours de la période intercensitaire 1994-2004, le taux d'accroissement annuel moyen était de l'ordre de 10,5% (tableau 2).

Selon le milieu de résidence, 61830 habitants résident en milieu urbain et 37537 habitants résident en milieu rural, soit un taux d'urbanisation de 62% qui est supérieur à la moyenne nationale (55%).

Par ailleurs, la province d'Oued Eddahab regroupe près de 80% (78854 habitants) de la population totale de la région. Aussi, la répartition de la population urbaine et rurale de la région selon les provinces laisse apparaître la part importante de cette province, soit respectivement 94% et 55%.



**Tableau n°1. Evolution de la population de la région  
selon le lieu de résidence**

	1994	2004
	<b>Milieu urbain</b>	
<b>Oued Eddahab</b>	30639	58104
<b>Aousserd</b>	509	3726
<b>Région</b>	<b>31148</b>	<b>61830</b>
	<b>Milieu rural</b>	
<b>Oued Eddahab</b>	3605	20750
<b>Aousserd</b>	1998	16787
<b>Région</b>	<b>5603</b>	<b>37537</b>
	<b>Ensemble</b>	
<b>Oued Eddahab</b>	34244	78854
<b>Aousserd</b>	2507	20513
<b>Région</b>	<b>36751</b>	<b>99367</b>

Source : RGPH de 1994 et de 2004

**Tableau n°2 : Taux d'accroissement annuel moyen  
de la population selon le lieu de résidence**

	Milieu urbain	Milieu rural	Ensemble
<b>Oued Eddahab</b>	6,6	19,1	8,7
<b>Aousserd</b>	22,0	23,7	23,4
<b>Région</b>	7,1	20,9	10,5

Source : RGPH de 1994 et de 2004

## **2. La densité dans la région**

Bien que la région occupe plus de 20% de la superficie nationale, elle n'abrite cependant que 0,33% de la population du Royaume. Ceci se traduit par un niveau relativement bas de la densité régionale. En effet, avec 0,7 habitants au Km<sup>2</sup>, la densité régionale est largement inférieure à la densité nationale (42 habitants au Km<sup>2</sup>). La province d'Aousserd connaît la densité la plus faible de la région, soit 0,3 habitants au Km<sup>2</sup> (tableau 3).

**Tableau n°3. Population, superficie et densité de la région**

	Population		Superficie		Densité
	Effectif	%	En Km <sup>2</sup>	%	
<b>Oued Eddahab</b>	78854	79,36	76948	53,86	1,0
<b>Aousserd</b>	20513	20,64	65917	46,14	0,3
<b>Région</b>	99367	100,0	142865	100,0	0,7

Source : - RGPH de 2004 ;

- Monographie régionale de 2002, Direction régionale d'Oued Eddahab-Lagouira, 2003.

### **3. Structure par âge et sexe**

#### **3.1. Evaluation de la qualité des données**

La répartition de la population par âge et par sexe est le résultat de l'effet conjugué des phénomènes démographiques : natalité ; mortalité et mobilité spatiale. Elle renseigne sur les différents groupes fonctionnels de la population comme les personnes d'âge actifs et d'âge scolaire.

Le degré de préférence d'âge peut être utilisé pour vérifier les lacunes que présentent les données du RGPH de 2004. Même si l'âge est la variable la plus importante de l'analyse démographique, cet élément est d'ordinaire à la source d'erreurs de mémoire et d'autres types de biais. Les erreurs de déclaration relatives à l'âge se présentent sous deux formes de base : l'attraction pour les âges ronds (ou préférence numérique) et le déplacement. Il est donc courant de trouver des concentrations de sujets à des âges dont le nombre se termine par les chiffres 0 et 5, et, dans une moindre mesure, 4, 6 et 9.

Dans ce qui suit, nous allons retenir l'indice de Whipple et celui de Myers<sup>6</sup> pour analyser la qualité des données issues du RGPH de 2004 pour la région d'Oued Eddahab-Lagouira. Tandis que l'indice le premier<sup>7</sup> est une mesure de préférence pour les âges se terminant par 0 et 5, le second<sup>8</sup> propose une méthode générale pour mesurer l'attraction pour les âges ronds, de même qu'un indice de préférence pour d'autres chiffres terminaux. L'indice combiné des Nations Unies, qui est l'indice le plus fréquemment utilisé pour l'appréciation de la régularité de la répartition par âge, sera aussi calculé pour analyser la qualité des données selon l'âge. Le calcul de cet indice nécessite le calcul des indices de régularité des âges et l'indice de rapport de masculinité<sup>9</sup>.

Tel qu'indiqué au tableau 4 et aux graphiques suivants, la

---

<sup>6</sup> Pour de plus amples informations sur le fondement théorique, la méthode de calcul, et l'interprétation, le lecteur est invité à consulter "Francis Gendreau et al., Manuel de Yaoundé. Estimations indirectes en démographie africaine, Liège, Éditions Ordina, 1985".

<sup>7</sup> On peut se servir d'une échelle élaborée par les Nations Unies pour évaluer la fiabilité de tout ensemble de données basé sur l'indice estimé de Whipple, comme suit : <1,05 = très exact; 1,05 à 1,09 = raisonnablement exact; 1,10 à 1,24 = approximatif; 1,25 à 1,74 = inexacte; 1,75+ = très vague.

<sup>8</sup> L'indice Myers vaut 0 s'il n'y a aucune attraction pour les âges ronds, et 90 lorsque toutes les déclarations relatives à l'âge présentent le même chiffre terminal.

<sup>9</sup> Plus ces indices (de régularité des âges) sont élevés, plus la distribution par âge est irrégulière. Pour de plus amples informations sur le fondement théorique, la méthode de calcul, et l'interprétation, de l'indice combiné des Nations Unies, le lecteur est invité à consulter "Francis Gendreau et al., Manuel de Yaoundé. Estimations indirectes en démographie africaine, Liège, Éditions Ordina, 1985".



répartition année par année de l'âge des membres du ménage par sexe ne présente pas de nombreuses distorsions pour les deux sexes. Il y a quasi-absence de préférence évidente pour les âges se terminant par 0 et 5. En effet, aussi bien au niveau de l'ensemble de la région qu'au niveau des deux milieux de résidence, l'absence des pics accentués aux âges se terminant par 0 et par 5. L'indice de Whipple dont la valeur ici oscille entre 1,01 et 1,05 confirme d'ailleurs ce résultat. Il en est de même de l'indice de Myers, même si ce dernier fait ressortir une légère répulsion des âges se terminant par les chiffres 4 et 5, respectivement pour le sexe masculin et le sexe féminin ; et une légère attraction des âges se terminant par les chiffres 6 et 4, respectivement pour le sexe masculin et le sexe féminin.

Graphique n° 1 : Répartition de l'âge de la population par sexe  
Région Oued Eddahab-Lagouira

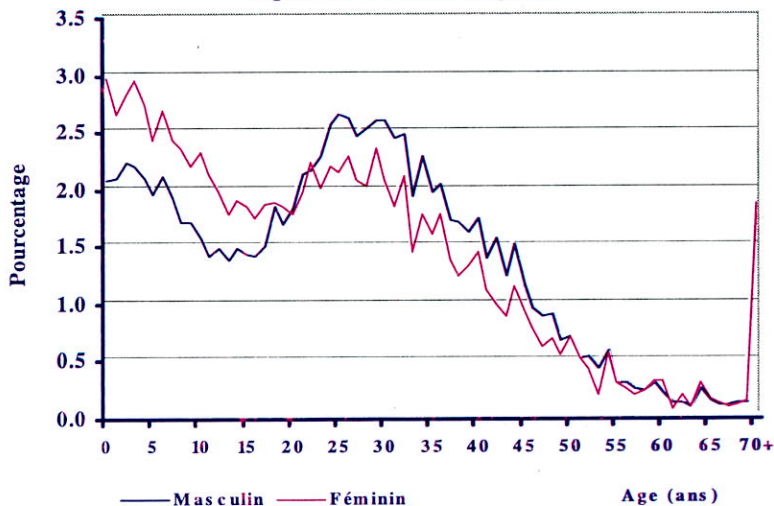



Graphique n° 2 : Répartition de l'âge de la population par sexe  
Milieu urbain

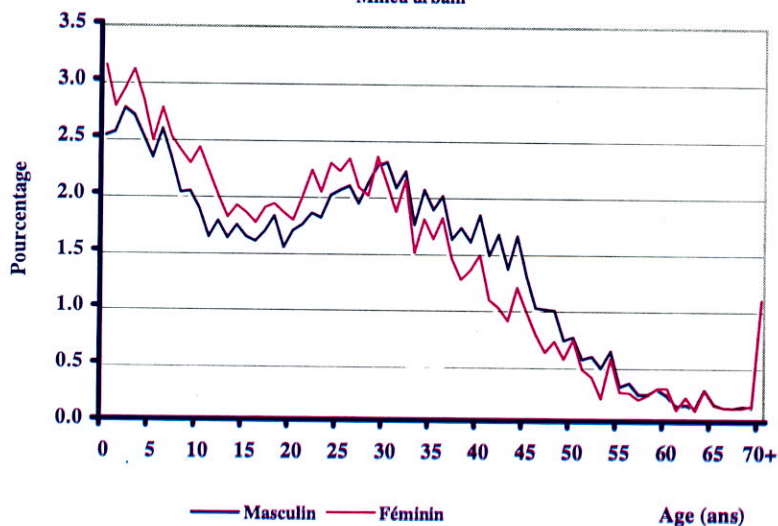

Graphique n° 3 : Répartition de l'âge de la population par sexe  
Milieu rural

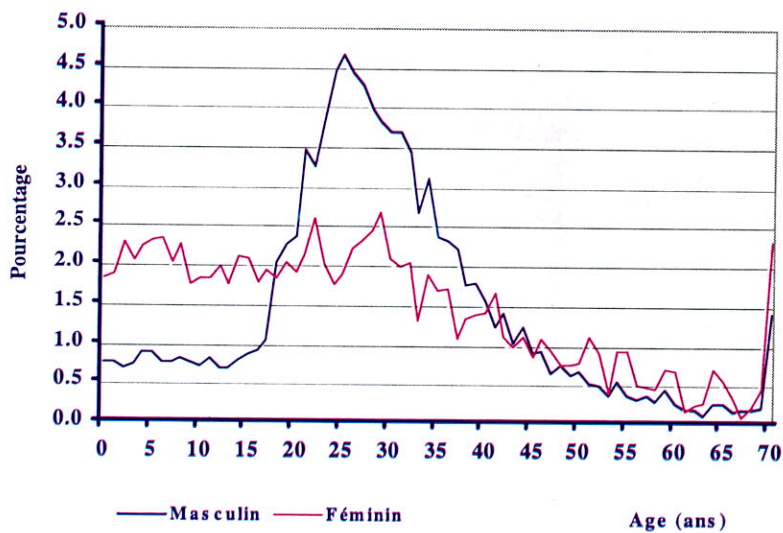

Si l'on tient compte effectivement de ces caractéristiques, on ne peut pas dire que la qualité des données est vraiment bonne, du moins pour ce qui est de leur précision par rapport à l'âge (graphique 2). Les indices de Whipple calculés à cet effet confirment d'ailleurs cette position, puisque leurs valeurs sont, en général, élevées pour le sexe féminin, aussi bien au niveau de l'ensemble de la région qu'au niveau des deux milieux de résidence (tableau 4).

Tableau n°4. Indices de Whipple et de Myers  
par sexe et par milieu de résidence

	Milieu urbain	Milieu rural	Région
	L'indice de Whipple		
Sexe masculin	1,04	1,01	1,03
Sexe féminin	1,05	1,62	1,04
	L'indice de Myers		
Sexe masculin	5,11	4,11	4,09
Sexe féminin	6,45	7,59	6,42

Source : Calculs à partir du fichier du RGPH de 2004

D'un autre côté, le tableau n°5 ci-après montre que, pour l'ensemble de la région, l'indice de régularité des âges des sexes masculin et féminin, et l'indice de rapport de masculinité ont enregistré, respectivement, 10,1, 6,6 et 21,9; pour donner un indice combiné des Nations Unies de 82,5. Par milieu de résidence, les données du même tableau montrent qu'en milieu rural l'indice combiné des Nations Unies est le double de celui enregistré en milieu urbain (respectivement, 148 et 74,8). Ce qui prouve que la qualité des données, en milieu rural, reste moins bonne comparativement à celle du milieu urbain. Toutefois, ce phénomène



touche davantage le sexe masculin plus que le sexe féminin.

Tableau n°5 : Les indices de régularité des âges, indices de rapport de masculinité et indices des Nations Unies pour le RGPH de 2004

	Milieu urbain	Milieu rural	Ensemble
<b>Indice de régularité des âges</b>			
- Sexe masculin	9,5	17,1	10,1
- Sexe Féminin	7,5	8,2	6,6
-Indice de rapport de masculinité	19,3	40,9	21,9
<b>Indice combiné des Nations Unies</b>	<b>74,8</b>	<b>148,0</b>	<b>82,5</b>

Source : Calculs à partir du fichier du RGPH de 2004

En résumé, les résultats de l'évaluation préalable des données du recensement montrent que les attractions et/ou les répulsions des chiffres sur les âges sont peu importantes, et que les groupes d'âges sont assez réguliers dans l'ensemble. Ce qui permet de conclure que les données d'ensemble issues du recensement sont d'assez bonne qualité, et que la couverture du recensement a été relativement bonne.

### 3.2. Structure par sexe

Le tableau n°6 ci-après présente la répartition en pourcentage de la population de la région par sexe, groupe d'âges et milieu de résidence. L'analyse de la structure par sexe indique que la population des hommes est plus nombreuse que celle des femmes. En effet, les hommes représentent 58% de l'ensemble et les femmes 42% ; le rapport de masculinité qui rend compte de ce déséquilibre numérique entre les deux sexes, s'établit à 138 hommes pour 100

femmes. En outre, cette prédominance masculine se retrouve quelque soit le milieu de résidence ; le déséquilibre au profit des hommes est cependant plus prononcé en milieu rural, où le rapport de masculinité s'établit à 292 hommes pour 100 femmes, qu'en milieu urbain où il est de 118 hommes pour 100 femmes.

**Tableau n° 6. Répartition de la population de la région par âge selon le milieu de résidence et le sexe**

	Milieu urbain			Milieu rural			Ensemble		
	M	F	E	M	F	E	M	F	E
0-4	13,0	14,7	13,8	3,7	10,2	5,3	10,7	14,2	12,2
5-9	11,2	12,3	11,7	3,8	10,6	5,5	9,4	12,1	10,6
10-14	8,6	10,2	9,3	3,5	9,4	5,0	7,4	10,1	8,5
15-19	8,2	9,2	8,6	7,0	9,5	7,6	7,9	9,2	8,5
20-24	9,0	10,2	9,6	17,2	10,3	15,5	11,0	10,2	10,7
25-29	10,4	10,9	10,6	20,9	11,4	18,5	12,9	10,9	12,1
30-34	10,3	9,3	9,8	16,4	9,1	14,6	11,8	9,3	10,7
35-39	8,7	7,4	8,1	10,3	7,0	9,5	9,1	7,3	8,4
40-44	7,9	5,6	6,8	6,3	6,1	6,2	7,5	5,6	6,7
45-49	4,9	3,6	4,3	3,6	4,1	3,8	4,6	3,6	4,2
50-54	2,9	2,3	2,6	2,4	3,9	2,8	2,8	2,5	2,7
55-59	1,4	1,2	1,3	1,6	2,8	1,9	1,4	1,4	1,4
60-64	0,9	0,9	0,9	0,9	1,8	1,1	0,9	1,0	0,9
65-69	0,6	0,6	0,6	0,8	1,4	1,0	0,7	0,7	0,7
70-74	0,5	0,5	0,5	0,5	1,3	0,7	0,5	0,6	0,6
75 ans ou +	0,6	0,5	0,6	0,9	0,9	0,9	0,7	0,6	0,6
N,D	0,9	0,6	0,8	0,1	0,2	0,1	0,7	0,6	0,7
Total	100,0	100,0	100,0	100,0	100,0	100,0	100,0	100,0	100,0

Source : RGPH de 2004



Tableau n°7. Rapports de masculinité par groupes d'âges quinquennaux  
(en 1994 et 2004)

Groupes d'âges	Milieu urbain	Milieu rural	Ensemble
0-4 ans	104	106	104
5-9 ans	107	106	107
10-14 ans	99	111	100
15-19 ans	105	214	118
20-24 ans	104	491	148
25-29 ans	113	540	163
30-34 ans	131	527	175
35-39 ans	140	429	171
40-44 ans	167	302	184
45-49 ans	164	257	176
50-54 ans	152	181	157
55-59 ans	137	165	144
60-64 ans	111	136	116
65-69 ans	123	168	134
70-74 ans	103	111	105
75 ans ou +	133	267	158
N.D	179	186	179
<b>Total</b>	<b>118</b>	<b>292</b>	<b>138</b>

Source : Calculs à partir des fichiers du RGPH de 2004

### 3.3. Structure par âge

La pyramide des âges (graphique n°4) qui décrit la répartition par âge de la population présente les caractéristiques suivantes :

- La forme observée reflète les caractéristiques d'une population jeune : 31,3% sont âgés de moins de 15 ans ;
- La base élargie de ce pyramide témoigne d'une fécondité encore élevée (voir point 4, ci-après) ;
- Une prédominance masculine pour toutes les groupes d'âges.

**Graphique n°4. Pyramide des âges de la population de la région d'Oued Eddahab-Lagouira**

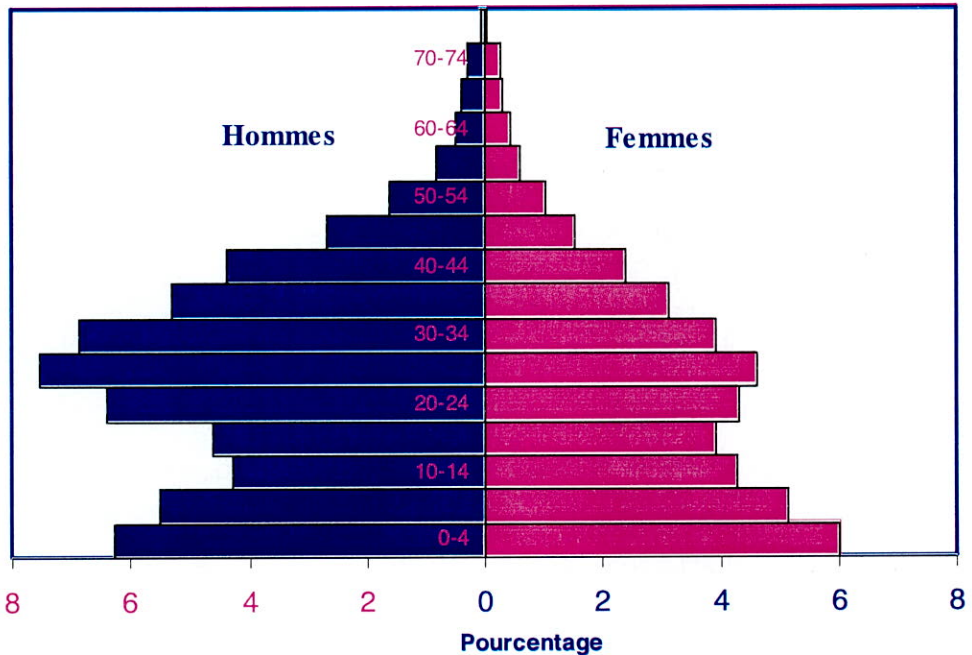

### 3.4. Population selon les grands groupes d'âges

Le tableau n°8, ci-après, donne la répartition (en pourcentage) de la population par grands groupes d'âges selon le sexe et la province de résidence. L'examen de ces résultats, met en évidence le caractère jeune de la population souligné auparavant, et écarte le phénomène de vieillissement de la population. En effet, la population d'Oued Eddahab-Lagouira se caractérise par sa jeunesse : 31,3% a moins de 15 ans. Selon le sexe, les femmes (36,7%) sont plus jeunes que les hommes (27,7%).

La répartition selon les provinces montre que le schéma observé au niveau de l'ensemble de la région se dessine. La proportion de la population de moins de 15 ans est presque la même (31,6% dans la province d'Aousserd et 30,2% dans la province d'Oued Eddahab) ; la proportion de cette même catégorie de population est plus élevée chez les femmes que les hommes, soient respectivement 36,9% chez les femmes et 27,8% chez les hommes d'Oued Eddahab, et 35,1% chez les femmes et 26,8% chez les hommes d'Aousserd.

Si la proportion des moins de 15 ans a connu, certes, une augmentation, durant la période 1994-2004, de plus de deux points, alors celle des 15-59 ans a connu, en revanche, une diminution et celle des personnes âgées (60 ans ou plus) a connu une stagnation, durant cette même période. Toutefois, la proportion des personnes âgées est plus élevée dans la province d'Aousserd (5%) que dans la province d'Oued Eddahab (2,6%). Alors que pour la proportion de la population âgée de 15-59 ans, elle est plus élevée dans la province d'Oued Eddahab (65,8%) que dans la province d'Aousserd (64,8%).



**Tableau n°8. Structure en pourcentage de la population par grands groupes d'âge selon les provinces**

	Oued Eddahab	Aousserd	Région
<b>Hommes</b>			
Moins de 15 ans	27,8	26,8	27,7
15-59 ans	69,7	68,3	69,5
60 ans ou +	2,5	4,9	2,8
<b>Total</b>	<b>100,0</b>	<b>100,0</b>	<b>100,0</b>
<b>Femmes</b>			
Moins de 15 ans	36,9	35,1	36,7
15-59 ans	60,5	59,7	60,3
60 ans ou +	2,6	5,2	3,0
<b>Total</b>	<b>100,0</b>	<b>100,0</b>	<b>100,0</b>
<b>Les deux sexes</b>			
Moins de 15 ans	31,6	30,2	31,3
15-59 ans	65,8	64,8	65,8
60 ans ou +	2,6	5,0	2,9
<b>Total</b>	<b>100,0</b>	<b>100,0</b>	<b>100,0</b>

Source : Calculs à partir des fichiers du RGPH de 2004

### **3.5. Les groupes d'âges fonctionnels**

Selon les résultats du RGPH de 2004, la population en âge préscolaire (0-6 ans) est de l'ordre de 12214 habitants, 11158 individus en milieu urbain et 1056 individus en milieu rural. Plus de la moitié de cette population sont de sexe masculin (51,4% contre 48,6%). La province d'Oued Eddahab abrite la part la plus importante, soit 91% de la population totale, tandis que la province d'Aousserd compte seulement 9% de la population totale.



Tableau n°9. Population en âge préscolaire (0-6 ans)  
selon le sexe et le milieu de résidence

	Milieu urbain			Milieu rural		
	M	F	T	M	F	T
Aousserd	380	325	705	196	203	399
Oued Eddahab	5360	5093	10453	344	313	657
Région	5740	5418	11158	540	516	1056

Source : Calculs à partir des fichiers du RGPH de 2004

Chiffrée à 8295 individus, la population en âge scolaire réside en majorité en milieu urbain (89,7% contre 10,3% des ruraux). Elle est plus élevée dans la province d'Oued Eddahab (7381 personnes). La moitié de cette population (50,3%) sont de sexe masculin.

Tableau n°10. Population en âge scolaire (7-12 ans) selon le sexe,  
la province et le milieu de résidence

	Milieu urbain			Milieu rural		
	M	F	T	M	F	T
Aousserd	284	290	574	179	161	340
Oued Eddahab	3436	3437	6873	267	241	508
Région	3720	3727	7447	446	402	848

Source : Calculs à partir des fichiers du RGPH de 2004

La population en âge actif (15-59 ans) est de l'ordre de 47684 personnes, répartis entre 36668 citoyens en milieu urbain (76,9%) et 11016 ruraux (23,1%). La province d'Oued Eddahab détient la proportion la plus élevée, soit 89,6% contre 10,4% pour la province d'Aousserd. Selon le sexe, 61,3% des actifs sont de sexe masculin.

Tableau n°11. Population en âge actif (15-59 ans) selon le sexe, la province et le milieu de résidence

	Milieu urbain			Milieu rural		
	M	F	T	M	F	T
<b>Aousserd</b>	1068	1017	<b>2085</b>	2000	885	<b>2885</b>
<b>Oued Eddahab</b>	19394	15189	<b>34583</b>	6771	1360	<b>8131</b>
<b>Total</b>	<b>20462</b>	<b>16206</b>	<b>36668</b>	<b>8771</b>	<b>2245</b>	<b>11016</b>

Source : Calculs à partir des fichiers du RGPH de 2004

Selon les résultats de RGPH 2004, les personnes âgées sont chiffrées à 2525 personnes répartis entre 2000 en milieu urbain, soit 79,2% de la population totale, et 525 personnes en milieu rural, soit 20,8%. Le poids de cette catégorie de population diffère d'un sexe à l'autre, d'un milieu de résidence à l'autre, et d'une province à l'autre. Ainsi, 58% sont de sexe masculin, 79% résident en milieu urbain, et 84% résident dans la province de Oued Eddahab.

Tableau n°12. Population âgée de 60 ans et plus selon le sexe et le milieu de résidence

	Milieu urbain			Milieu rural		
	M	F	T	M	F	T
<b>Aousserd</b>	95	87	<b>182</b>	132	85	<b>217</b>
<b>Oued Eddahab</b>	1030	788	<b>1818</b>	192	116	<b>308</b>
<b>Région</b>	<b>1125</b>	<b>875</b>	<b>2000</b>	<b>324</b>	<b>201</b>	<b>525</b>

Source : Calculs à partir des fichiers du RGPH de 2004

La population féminine en âge de procréation (15-49 ans) est de l'ordre de 17272. Par milieu de résidence, on constate que le milieu urbain comporte plus de femmes que le milieu rural, soit respectivement 88,3% et 11,7%. De même la province d'Oued Eddahab comporte plus de femmes avec un effectif de 15541, soit 90%.



Tableau n°13. Population féminine en âge de procréation (15-49 ans)  
selon la province et le milieu de résidence

	Milieu urbain	Milieu rural	Total
<b>Aousserd</b>	946	785	1731
<b>Oued Eddahab</b>	14316	1225	15541
<b>Région</b>	<b>15262</b>	<b>2010</b>	<b>17272</b>

Source : Calculs à partir des fichiers du RGPH de 2004

#### 4. Statut matrimonial de la population

##### 4.1. Concepts et définitions

Le statut matrimonial retient les quatre modalités suivantes :

**a. Célibataire** : toute personne âgée de 15 ans ou plus, qui n'est pas mariée, qui n'a jamais été mariée et qui a déclaré être célibataire au moment de la collecte des données.

**b. Marié(e)** : toute personne âgée de 15 ans ou plus qui, au moment de la collecte des données, n'est pas célibataire et qui a déclaré être mariée.

**c. Divorcé(e)** : toute personne âgée de 15 ans ou plus qui, au moment de la collecte des données n'est pas célibataire et a déclaré être divorcée. D'après cette définition, l'union a été rompue par le divorce.

**d. Veuf/veuve** : toute personne âgée de 15 ans ou plus qui, au moment de la collecte des données, n'est pas célibataire et a déclaré être veuf ou veuve. D'après cette définition, l'union a été rompue

par suite du décès de l'un des conjoints.

#### 4.2. Evolution et tendance

L'état matrimonial et la nuptialité sont des facteurs importants de la fécondité. Ils exercent en effet sur celle-ci une influence certaine. Toute attitude de la population à l'égard de la nuptialité (changement de calendrier ou d'intensité par exemple) a un effet à terme sur la fécondité.

Par rapport aux résultats du RGPH de 1994, la structure matrimoniale au RGPH de 2004 n'indique pas une tendance des jeunes générations à retarder leur entrée en union. En 2004, la population âgée de 15 ans ou plus est caractérisée par une hausse dans le temps et par la prédominance des mariées (55% contre 49% en 1994). Les personnes célibataires ont vu leur proportion diminuer de plus de 5 points (38,8% contre 44,4% en 1994). La proportion des personnes en rupture d'union est relativement faible (divorcés : 3,1% et veufs : 3,2%). Alors qu'au RGPH de 1994, ces proportions étaient respectivement de 49% pour les mariées, de 44,4% pour les célibataires et de 6,6% pour les personnes en rupture d'union (tableau 14).

La proportion des célibataires, des mariés et des personnes en rupture d'union diffère d'un sexe à l'autre. Ainsi, la proportion des mariées est plus élevée chez les femmes (63,6%) que chez les hommes (49,5%). Celle des célibataires, est de 47,7% pour les hommes et de 24,7% pour les femmes. Enfin, la proportion des



unions rompues touche plus les femmes (11,7%) que les hommes (6,6 %).

En outre, les résultats des graphiques 5 et 6 montrent que plus on avance en âge, plus la proportion des célibataires diminue. Chez les hommes, cette proportion qui est de 92,9% à 15-29 passe à 69,2% à 30-39 ans, puis à 32,1% à 40-49 ans pour atteindre seulement 6,9% à 50 ans ou plus. A l'opposé, la proportion des mariées croît avec l'âge. Chez les femmes, le même schéma se dessine. Toutefois, les proportions des célibataires chez ces dernières sont de loin inférieures à celles des hommes.

**Tableau n°14 : Répartition (en %) de la population âgée de 15 ans ou plus selon l'état matrimonial et le sexe**

	1994			2004		
	M	F	T	M	F	T
<b>Célibataires</b>	57,5	24,3	<b>44,4</b>	47,7	24,7	<b>38,8</b>
<b>Mariés</b>	40,9	61,4	<b>49,0</b>	49,5	63,6	<b>55,0</b>
<b>Divorcés</b>	0,4	5,6	<b>2,5</b>	1,0	6,3	<b>3,1</b>
<b>Veufs</b>	1,1	8,7	<b>4,1</b>	1,8	5,4	<b>3,2</b>
<b>Total</b>	<b>100,0</b>	<b>100,0</b>	<b>100,0</b>	<b>100,0</b>	<b>100,0</b>	<b>100,0</b>

Source : RGPH de 1994 et de 2004

**Graphique n° 5. Etat matrimonial de la population masculine de la région**

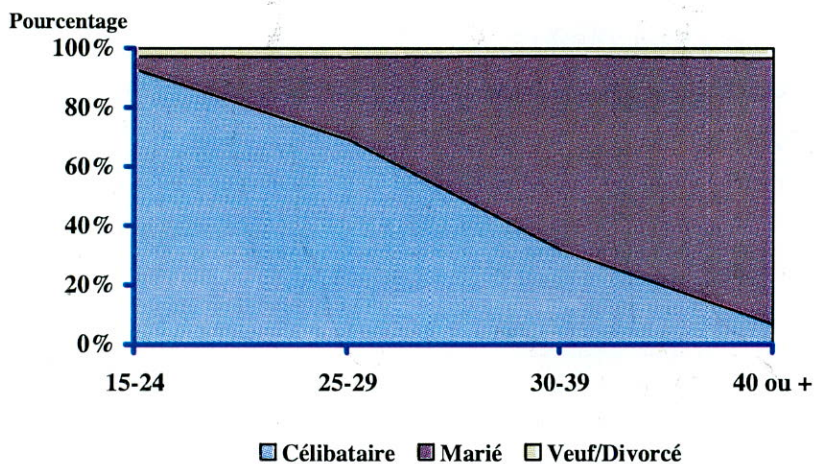

Source : RGPH de 2004

**Graphique n°6. Etat matrimonial de la population féminine de la région**

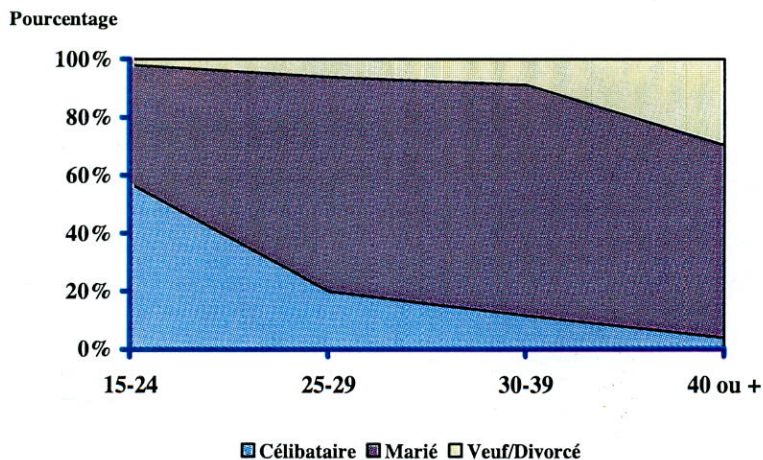

Source : RGPH de 2004

Par milieu de résidence, l'analyse des données du tableau n° 15, ci-après, montre que la proportion des célibataires est plus élevée en milieu rural (52,5%) qu'en milieu urbain (34,7%). A l'opposé, celle des mariés est plus importante en milieu urbain (59,4%) qu'en milieu rural (39,8%).

**Tableau n°15. Répartition (en %) de la population âgée de 15 ans ou plus selon l'état matrimonial, le sexe et le milieu de résidence**

	Milieu urbain			Milieu rural		
	M	F	T	M	F	T
<b>Célibataire</b>	43,7	23,3	<b>34,7</b>	57,0	35,5	<b>52,5</b>
<b>Marié</b>	54,6	65,4	<b>59,4</b>	37,1	49,6	<b>39,8</b>
<b>Divorcé</b>	1,2	6,2	<b>3,4</b>	0,7	7,0	<b>2,0</b>
<b>Veuf</b>	0,5	5,1	<b>2,5</b>	5,1	7,8	<b>5,7</b>
<b>Total</b>	<b>100,0</b>	<b>100,0</b>	<b>100,0</b>	<b>100,0</b>	<b>100,0</b>	<b>100,0</b>

Source : RGPH de 2004

Selon la province de résidence, il ressort de l'analyse des données du graphique n°7, ci-après, que les proportions des célibataires de la population résidente dans la province d'Aousserd sont plus élevées que celles d'Oued Eddahab, et ce quel que soit le sexe. En revanche, les proportions des mariés sont, de loin, supérieures à Oued Eddahab qu'Aousserd.



**Graphique n° 7. Etat matrimonial (en %) de la population des deux provinces selon le sexe**

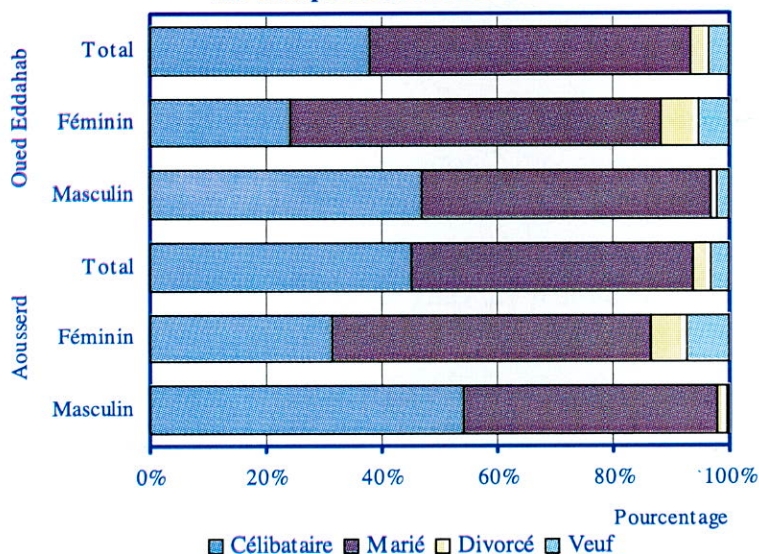

### 4.3. Célibat définitif

Les données du tableau ci-après montrent que, au niveau de l'ensemble de la région, le célibat définitif<sup>10</sup> touche les hommes plus que les femmes : 2,4% des hommes restent définitivement célibataires contre 1,1% des femmes.

Par milieu de résidence, ce phénomène touche beaucoup le milieu rural (3,8%) que le milieu urbain (1,3%); ainsi, en milieu

<sup>10</sup> Le célibat définitif mesure l'intensité du phénomène de la nuptialité dans une génération, ici celle âgée de 55 ans. Il est déterminé en rapportant l'effectif des célibataires à l'âge de 55 ans aux célibataires âgés de 15 ans.



rural près de 96% de la population se mariaient avant l'âge de 55 ans (94,7% chez les hommes et 98,9% chez les femmes), en milieu urbain, 98,7% de la population se mariaient avant l'âge de 55 ans (98,6% chez les hommes et 98,9% chez les femmes). Par rapport à 1994, ce phénomène a connu une légère hausse particulièrement chez les femmes (de 0% à 1,1 %).

**Tableau n°16. Taux de célibat à 55 ans selon le sexe et le milieu de résidence**

	Milieu urbain	Milieu rural	Total
<b>Région</b>	<b>1,3</b>	<b>3,8</b>	<b>1,9</b>
Masculin	1,4	5,3	2,4
Féminin	1,1	1,1	1,1
<b>Maroc</b>	<b>3,7</b>	<b>1,9</b>	<b>3,0</b>
Masculin	3,5	2,2	3,0
Féminin	3,9	1,7	3,0

Source : RGPH de 2004

#### 4.4. L'âge moyen au premier mariage

Compte tenu de la relation assez étroite entre l'âge à la première union et le début de la vie féconde, il est intéressant d'étudier le calendrier de la primo nuptialité. L'âge moyen au premier mariage permet de résumer ce calendrier. Le tableau suivant présente les valeurs de cet indicateur selon le sexe et le milieu de résidence. Il ressort à partir des données de ce tableau que, au niveau de l'ensemble de la région, l'âge au premier mariage est de 27,7 ans. Il est plus élevé chez les hommes (30,8 ans) que chez les femmes (22,8 ans).

Par ailleurs, le graphique 8 présente une comparaison de l'âge moyen au premier mariage en 1994 et en 2004. On constate que cet indicateur est resté inchangé durant cette période, soit respectivement 27,3 ans et 27,7 ans. Cette constatation est aussi valable si on considère la répartition de cet indicateur par sexe : il a atteint 22,1 ans 1994 contre 22,8 ans en 2004, chez les femmes; et 30,5 ans en 1994 contre 30,8 ans en 2004, chez les hommes.

D'un autre côté, l'âge au premier mariage diffère selon le milieu de résidence et le sexe. En effet, en milieu rural, les femmes se marient 5,2 ans plus tard qu'en milieu urbain. Chez les hommes, l'écart est de 1,5 ans.

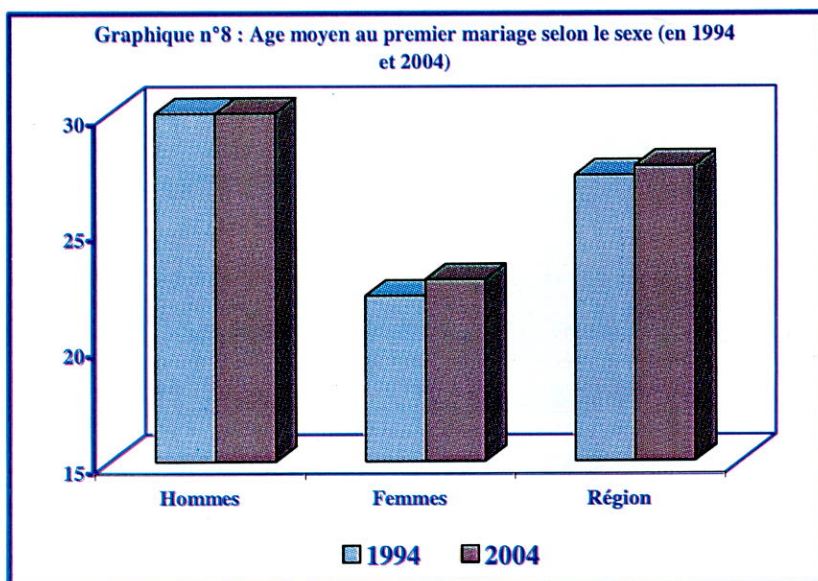

Source : RGPH de 1994 et de 2004

**Tableau n°17. Age moyen au premier mariage de la population  
âgée de 15 ans ou plus selon le milieu  
de résidence et le sexe**

	Milieu urbain	Milieu rural	Région
<b>Masculin</b>	30,3	31,8	<b>30,8</b>
<b>Féminin</b>	22,1	27,3	<b>22,8</b>
<b>Total</b>	<b>26,4</b>	<b>31,0</b>	<b>27,7</b>

Source : RGPH de 2004

Selon les provinces, on constate que c'est dans la province d'Aousserd que l'âge au premier mariage est plus élevé, particulièrement chez les hommes (33,4 ans). A l'opposé, avec un âge moyen de 22 ans les femmes citadines, de la province d'Oued Eddahab, se marient le plus tôt, comme le montre le graphique 9.

**Graphique n°9. Age au premier mariage par province, sexe et milieu de résidence**

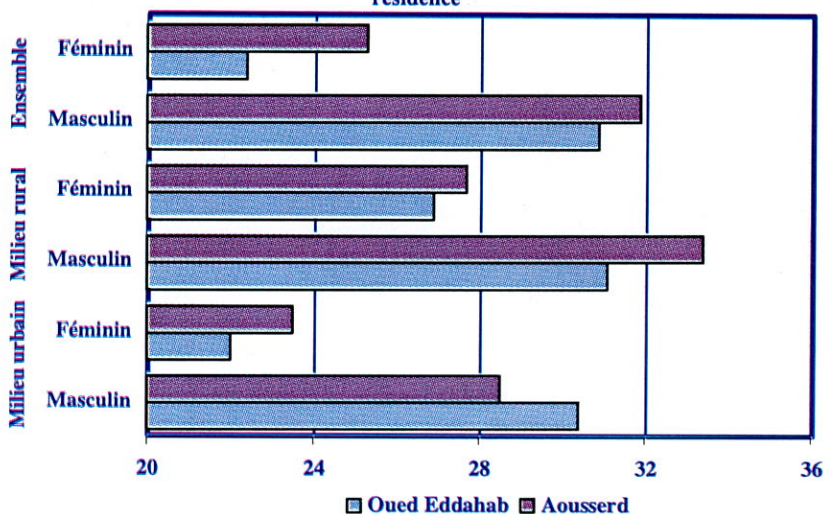

Source : RGPH de 2004



## 5. Fécondité

### 5.1. Concepts et définitions

Le niveau actuel de la fécondité ainsi que ses variations différentielles sont mesurées par les taux de fécondité par âge et l'Indice Synthétique de Fécondité (somme des naissances réduites). Les taux de fécondité par âge sont calculés en rapportant les naissances issues de chaque groupe d'âges à l'effectif des femmes de ce groupe. Ils constituent des mesures fiables et courantes de la fécondité.

Quant à l'Indice Synthétique de Fécondité (ISF), qui est un indice de fécondité du moment, il est calculé à partir du cumul des taux de fécondité par âge. Il correspond au nombre moyen d'enfants qu'aurait une femme à la fin de sa vie féconde si elle avait, à chaque âge, la fécondité par âge d'une période considérée.

### 5.2. Niveau de la fécondité et variation différentielle

Le tableau 18 et le graphique 10 présentent les taux de fécondité par groupe d'âges, selon le milieu de résidence. Les taux de fécondité par âge présentent une allure caractéristique des pays à fécondité intermédiaire : une fécondité précoce moyenne évaluée à 55,1 ‰ à 15-19 ans, le taux de fécondité augmente rapidement pour atteindre 144,9 ‰ à 20-24 ans; il plafonne à 25-29 ans avec 167,3 ‰, puis il commence à descendre. Cette tendance est la même aussi bien en milieu urbain qu'en milieu rural. En général, à tous les âges, la fécondité est moins élevée parmi les femmes



rurales; les plus grands écarts étant observés aux âges les plus jeunes (20-24 ans).

Tableau n° 18. Taux (en %) et indice synthétique de fécondité selon le milieu de résidence

Groupes d'âge	Milieu urbain	Milieu rural	Ensemble
15-19 ans	60,8	12,0	55,1
20-24 ans	152,8	83,6	144,9
25-29 ans	173,5	120,9	167,3
30-34 ans	157,1	116,0	152,5
35-39 ans	107,0	118,4	108,3
40-44 ans	50,8	66,0	52,7
45-49 ans	8,3	6,9	8,1
ISF	3,6	2,6	3,4

Source : RGPH de 2004

Graphique n°10. Taux de fécondité générale par âge selon le milieu de résidence

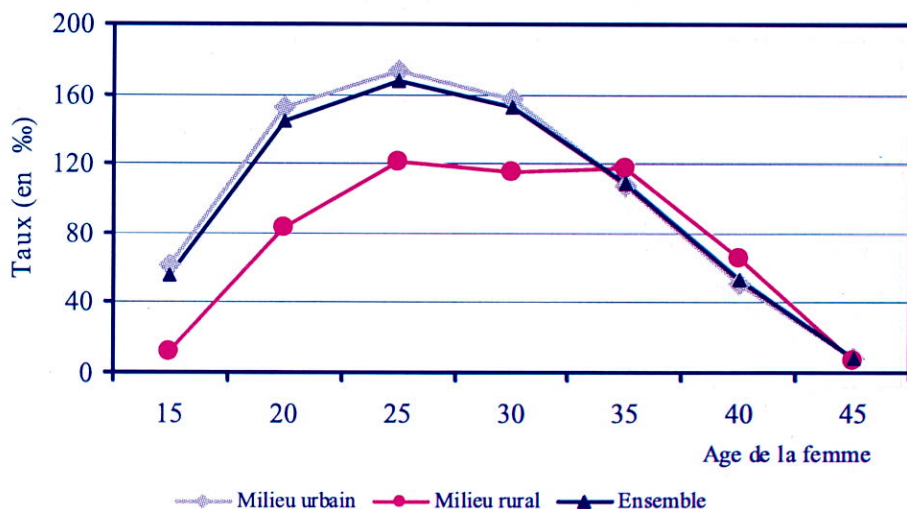

Au niveau de l'ensemble de la région, l'ISF qui s'établit à 3,4 enfants par femme, varie de 2,6 en milieu rural à 3,6 en milieu urbain. Cela signifie que, si les niveaux actuels de fécondité se maintenaient invariables, les femmes résidant en milieu urbain auraient, en fin de vie féconde, 1 enfant de plus que celles résidant en milieu rural. Il faut noter que cette situation semble être inversée par rapport à celle observée au niveau du Royaume, puisque ce sont les femmes rurales qui ont une fécondité élevée. Ceci trouve sa justification dans le fait que plusieurs femmes, relevant des communes rurales de la région, sont installées en milieu urbain, particulièrement dans la ville de Dakhla. Par rapport à 1994, la fécondité des femmes dans la région d'Oued Eddahab-Lagouira a connu une baisse d'un enfant, soit 21% en valeur relative.

Le niveau de fécondité observé, au niveau régional, présente aussi des variations assez nettes, que ce soit selon le niveau d'instruction des femmes que selon leur milieu de résidence (tableau 19 et graphique 11). Concernant le niveau d'instruction, le graphique suivant met en évidence une diminution de la fécondité avec l'augmentation du niveau d'instruction, la fécondité étant d'autant plus faible que le niveau d'instruction est élevé. Cela apparaît assez nettement dans les valeurs de l'ISF qui varient de 4,2 enfants pour les femmes sans instruction, à 3,4 pour les femmes d'instruction primaire et à 3,1 pour celles ayant un niveau secondaire ou plus. Le même schéma se dessine lorsqu'on considère la répartition de l'ISF selon ces deux variables, avec toutefois, la fécondité est plus élevée en milieu urbain qu'en milieu rural.

Tableau n° 19. Indice synthétique de fécondité selon le niveau d'instruction des femmes et le milieu de résidence

Groupes d'âge	Milieu urbain	Milieu rural	Ensemble
Aucun	4,2	3,1	4,2
Primaire	3,5	2,6	3,4
Secondaire ou +	3,2	2,2	3,1
Ensemble	3,6	2,6	3,4

Source : Calculs à partir du fichier du RGPH de 2004

Graphique n°11. Indice synthétique de fécondité selon le milieu de résidence et le niveau d'instruction

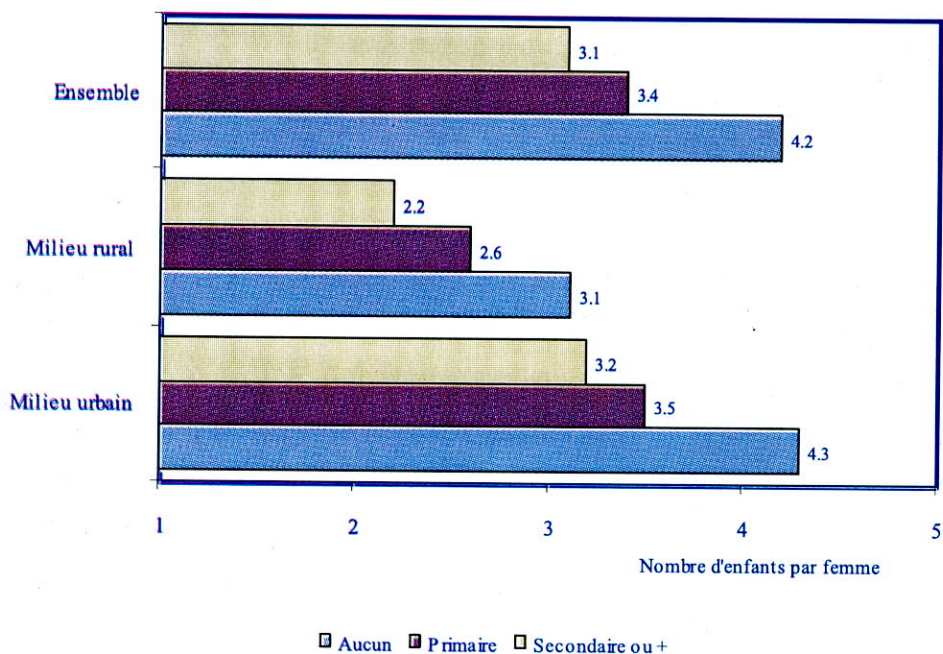

Source : Calculs à partir du fichier du RGPH de 2004



D'un autre côté, la fécondité diffère aussi selon la province de résidence. La fécondité est en outre beaucoup plus tardive en milieu rural. Dans les zones rurales aussi bien au niveau de la région qu'au niveau des deux provinces, la fécondité est inférieure d'un enfant, soit 28% en valeur relative, à celle du milieu urbain.

**Graphique n°12. Indice synthétique de fécondité selon le milieu et la province de résidence**

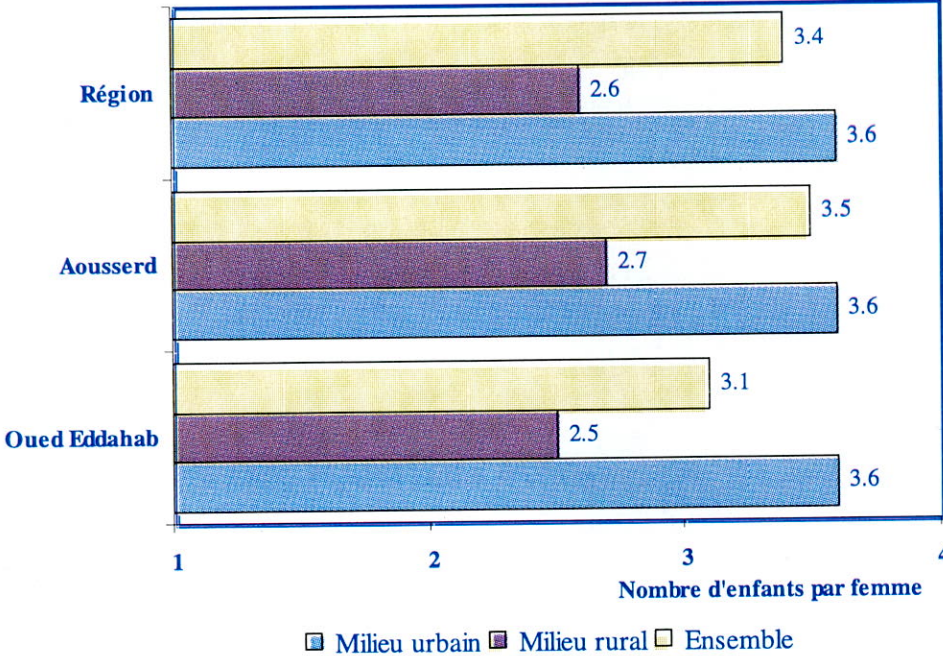



La tranche d'âges concernée par ce phénomène correspond à la population de 10 ans révolus ou plus. La notion d'alphabétisation a été définie en fonction de la capacité à lire et à écrire une langue. Plusieurs modalités<sup>11</sup> ont été retenues pour classer une personne alphabétisée.

L'indicateur retenu pour l'analyse de ce phénomène est le taux d'analphabétisme. Il est défini comme étant la proportion d'individus, exprimé en pourcentage, âgés de 10 ans ou plus qui ne savent ni lire ni écrire.

Selon les résultats du RGPH de 2004, le taux d'analphabétisme de la population de la région, âgée de 10 ans et plus, est de 39%. Il est inférieur à celui enregistré au niveau national, soit 43%. Le phénomène affecte presque deux fois plus le milieu rural (57,3%) que le milieu urbain (34%) (graphique 1). Cet indicateur cache des

---

**CHAPITRE : 3**

**LES CARACTÉRISTIQUES DE  
L'ÉDUCATION**

## 1. L'aptitude à lire et à écrire

### 1.1. Concepts et définitions

La tranche d'âges concernée par ce phénomène correspond à la population de 10 ans révolus ou plus. La notion d'alphabétisation a été définie en fonction de la capacité à lire et à écrire une langue. Plusieurs modalités<sup>11</sup> ont été retenues pour classer une personne alphabétisée.

L'indicateur retenu pour l'analyse de ce phénomène est le taux d'analphabétisme. Il est défini comme étant la proportion d'individus, exprimé en pourcentage, âgés de 10 ans ou plus qui ne savent ni lire ni écrire.

### 1.2. Taux d'analphabétisme

Selon les résultats du RGPH de 2004, le taux d'analphabétisme de la population de la région, âgée de 10 ans et plus, est de 39%. Il est inférieur à celui enregistré au niveau national, soit 43%. Le phénomène affecte presque deux fois plus le milieu rural (57,3%) que le milieu urbain (34%) (graphique 1). Cet indicateur cache des

---

<sup>11</sup> Elles se présentent comme suit : "Néant", "Arabe seule", "Arabe et Français seules", "Arabe et Français, et autres langues", ...

différences aussi selon le sexe. Ainsi, il est plus élevé en milieu rural (57,3% contre 34% en milieu urbain), et chez les femmes (44,3% contre 35,5% pour les hommes). Cette différence selon le sexe est également observée au niveau national (30,8% pour le sexe masculin et 54,7% pour le sexe féminin).

L'examen du taux d'analphabétisme des deux provinces de la région montre qu'il est aussi plus élevé en milieu urbain et chez les femmes (tableau 1). Toutefois, l'analphabétisme touche plus la population d'Aousserd que celle d'Oued Eddahab, soit respectivement 42,5% et 38,6%.

**Tableau n°1. Taux d'analphabétisme de la population âgée de 10 ans ou plus selon le milieu de résidence et le sexe**

	Milieu urbain	Milieu rural	Ensemble
<b>Province d'Oued Eddahab</b>			
<b>Masculin</b>	23,9	72,1	35,4
<b>Féminin</b>	44,0	37,1	43,5
<b>Total</b>	<b>32,9</b>	<b>65,6</b>	<b>38,6</b>
<b>Province d'Aousserd</b>			
<b>Masculin</b>	42,7	33,1	36,8
<b>Féminin</b>	60,0	40,6	51,1
<b>Total</b>	<b>51,1</b>	<b>35,6</b>	<b>42,5</b>
<b>Région</b>			
<b>Masculin</b>	24,9	62,8	35,5
<b>Féminin</b>	45,1	38,6	44,3
<b>Total</b>	<b>34,0</b>	<b>57,3</b>	<b>39,0</b>
<b>Maroc</b>			
<b>Masculin</b>	18,8	46,0	30,8
<b>Féminin</b>	39,5	74,5	54,7
<b>Total</b>	<b>29,4</b>	<b>60,5</b>	<b>43,0</b>

Source : RGPH de 2004



**Graphique n°1. Taux d'analphabétisme selon sexe et le milieu de résidence**

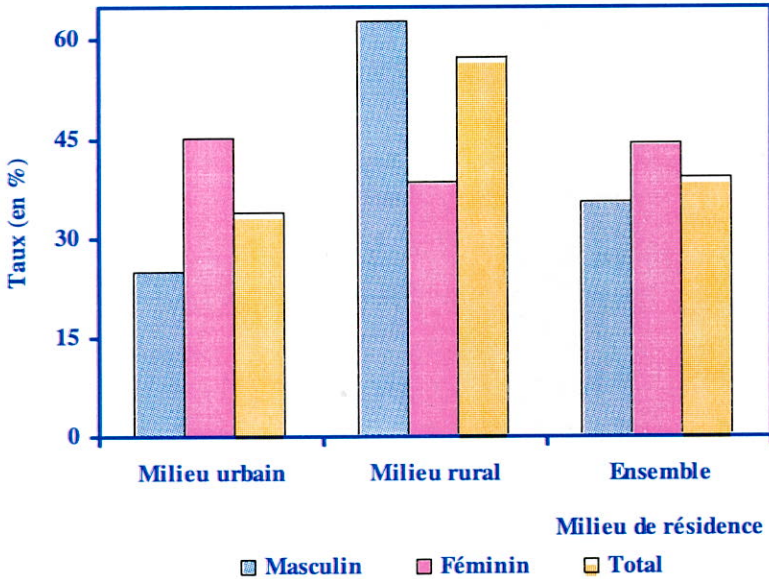

Source : RGPH de 2004

### 1.3. Taux d'analphabétisme selon l'âge

Le tableau 2 et le graphique 2 donnent la répartition du taux d'analphabétisme selon les groupes d'âges. L'analyse des données de ce tableau montre que l'analphabétisme s'accroît au fur et à mesure que l'âge augmente. A titre d'indication, le taux d'analphabétisme est de 6,1% chez les personnes âgées de 10-14 ans (5,5% dans la province d'Oued Eddahab et 10,6% dans la province d'Aousserd), et de 69,3% chez les personnes âgées de 50 ans ou plus (75,4% dans la province d'Aousserd et 68,3% dans la province d'Oued Eddahab).

**Tableau n°2. Taux d'analphabétisme de la population âgée  
de 10 ans ou plus selon l'âge et le sexe**

	Oued Eddahab	Aousserd	Région	Maroc
<b>Sexe masculin</b>				
10-14 ans	4,2	8,5	4,7	9,4
15-24 ans	30,9	27,6	30,40	19,2
25-34 ans	40,6	34,8	40	26,2
35-49 ans	36,5	49	37,5	38,3
50 ans ou plus	56,1	65,6	57,5	59,2
<b>Total</b>	<b>35,4</b>	<b>36,8</b>	<b>35,5</b>	<b>30,8</b>
<b>Sexe féminin</b>				
10-14 ans	6,7	12,8	7,4	17,3
15-24 ans	30,9	35,8	31,4	39,5
25-34 ans	43,2	48,5	43,7	52,7
35-49 ans	62,8	75	64,1	67,8
50 ans ou plus	86,0	88,3	86,4	88,8
<b>Total</b>	<b>43,5</b>	<b>51,1</b>	<b>44,3</b>	<b>54,7</b>
<b>Les deux sexes</b>				
10-14 ans	5,5	10,6	6,1	13,3
15-24 ans	30,9	30,7	30,9	29,5
25-34 ans	41,6	39,7	41,4	40
35-49 ans	45,9	59,6	47,2	53,5
50 ans ou plus	68,3	75,4	69,3	74,3
<b>Total</b>	<b>38,6</b>	<b>42,5</b>	<b>39</b>	<b>43</b>

Source : RGPH de 2004

**Graphique n° 2. Taux d'analphabétisme de la région par groupe d'âge**

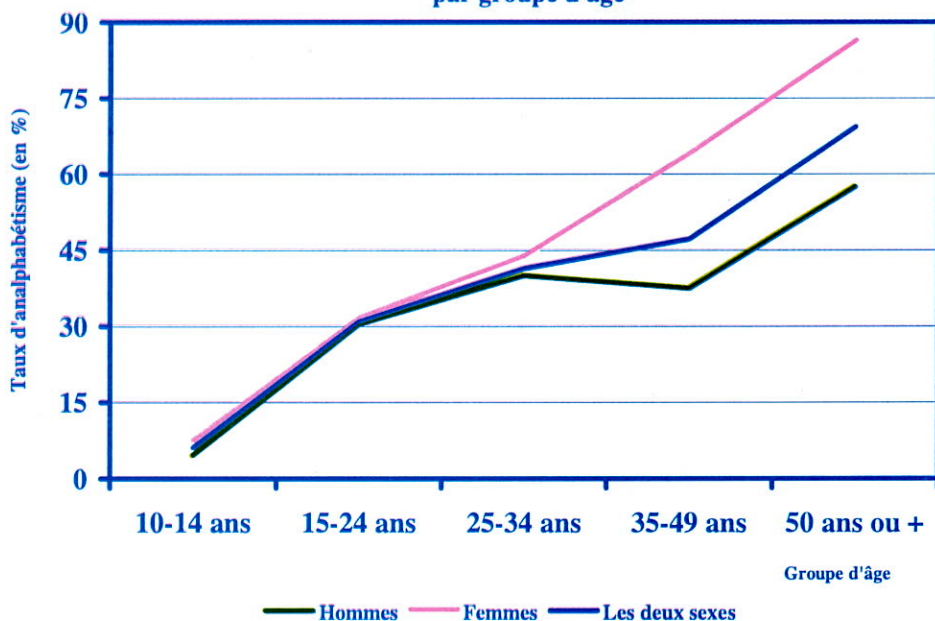

Source : RGPH de 2004

#### 1.4. Connaissance des langues locales

Le tableau n°3 suivant renseigne sur la langue la plus parlée et propagée à l'échelon régional. Près de 60% de la population parle l'Arabe seule, contre 71,7% au niveau national. En revanche, la proportion de la population de la région (41,1%) qui parle l'Amazigh est supérieure à celle enregistrée au niveau national (28,3%). La langue "Arabe" est plus parlée par les femmes (63%) que les hommes (55,9% ; à l'inverse l'Amazigh est plus parlée par les hommes (44,1%) que les femmes (37%).

Par ailleurs, parmi l'ensemble de la population marocaine qui utilise le dialecte hassani, 7,1% résident dans la région d'Oued Eddahab-Lagouira (graphique 3).

**Tableau n°3. Répartition de la population selon la langue locale utilisée par sexe**

	Masculin		Féminin		Ensemble	
	Région	Maroc	Région	Maroc	Région	Maroc
<b>Arabe seule</b>	55,9	71,8	63,0	71,6	58,9	71,7
<b>Amazigh</b>	44,1	28,2	37,0	28,4	41,1	28,3
<b>Total</b>	100,0	100,0	100,0	100,0	100,0	100,0

Source : RGPH de 2004

**Graphique n°3 : Répartition de la population hassani selon les régions du Royaume**

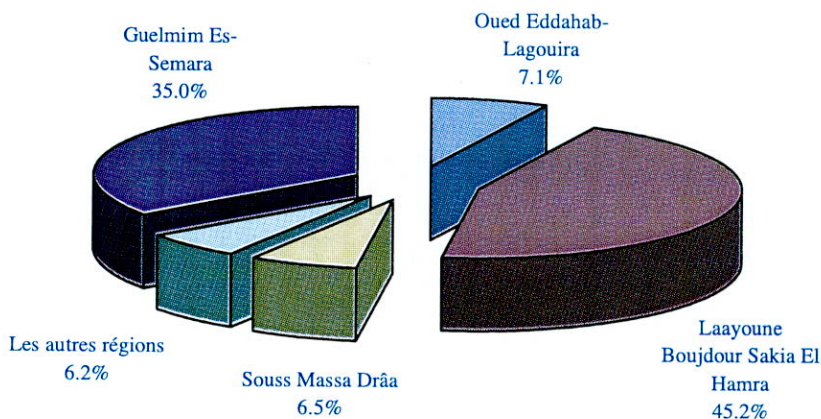



## 1.5. Connaissance des langues

Parmi la population alphabétisée, la moitié savent lire et écrire "l'arabe et le français", 33,4% " l'arabe seule", et 15,1% " l'arabe, le français et autres langues". La prédominance de la langue française par rapport aux autres langues est expliquée par le fait qu'elle est reconnue comme la première langue étrangère dans les programmes de l'éducation. Par ailleurs, la répartition de la population alphabétisée selon le sexe est presque la même (tableau 4).

**Tableau n°4. Population alphabétisée âgée de 10 ans ou plus selon les langues lues et écrites par sexe**

	Sexe masculin	Sexe féminin	Total
Arabe seule	33,2	33,7	33,4
Arabe français	49,4	51,6	50,2
Arabe français et autres	16,0	13,7	15,1
Arabe et autres sauf français	1,2	0,8	1,0
Autres langues	0,3	0,2	0,3
Ensemble	100,0	100,0	100,0

Source : Calculs à partir du fichier du RGPH de 2004

**Graphique n°4. Population (en %) âgée de 10 ans ou plus selon les langues lues et écrites**

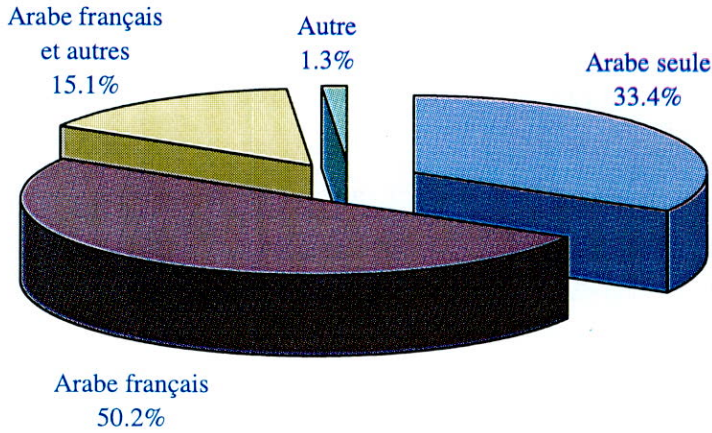

Source : RGPH de 2004

## 2. La scolarisation

L'éducation est l'une des principales sources du progrès humain : elle est considérée comme le facteur le plus valorisant des aptitudes intellectuelles et professionnelles des ressources humaines et permet une amélioration des conditions de vie et du bien être des populations. Fautes de données sur les taux de scolarisation, nous allons appréhender ce phénomène par le niveau d'instruction, qui correspond à la dernière catégorie d'enseignement suivi : préscolaire, primaire, collégial, secondaire, ou supérieur.

## 2.1. Répartition de la population selon le niveau d'étude

Parmi la population âgée de 10 ans ou plus, près de quatre individus sur dix (38,3%) n'ont jamais fréquenté l'école. Cette proportion varie selon le milieu de résidence : en milieu urbain, un individu sur trois n'a jamais fréquenté l'école alors qu'en milieu rural, il y a un peu plus de cinq individus sur dix qui n'ont jamais fréquenté l'école (graphique 5).

Sur dix personnes âgées de 10 ans ou plus, un peu moins de trois personnes sont du niveau primaire, et un peu plus de trois sont au moins du niveau collégial.

Graphique n°5. Niveau d'instruction de la population selon le milieu de résidence (région Oued Eddahab-Lagouira)

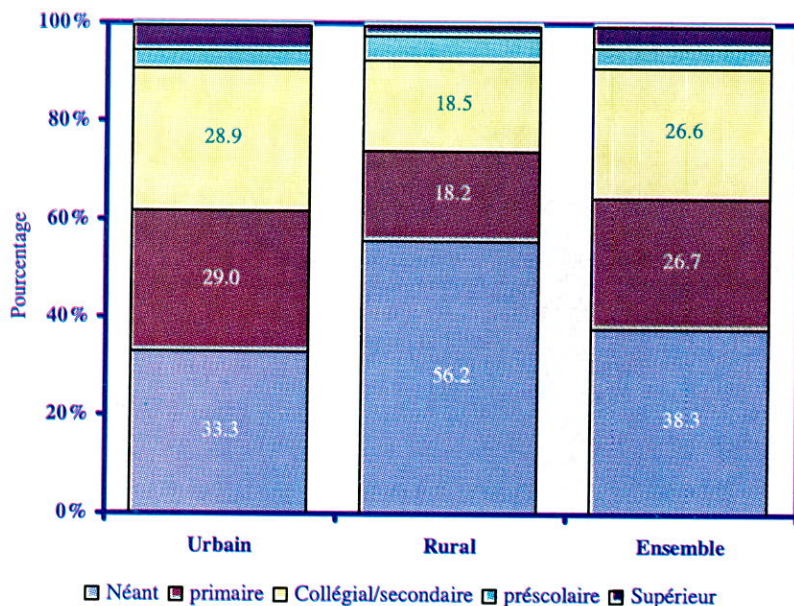



La différenciation par province d'appartenance n'est pas très marquée (tableau 5 et graphique 6). Par contre, on peut constater une disparité importante selon le milieu de résidence ; si en milieu urbain d'Oued Eddahab, seulement 32,3% des individus n'ont pas franchi les portes de l'école, en milieu rural de cette même province la proportion correspondante atteint 65,3%.

**Tableau n°5. Population de la région âge de 10 ans ou plus selon le niveau d'étude et le milieu de résidence**

	Oued Eddahab			Aousserd			Région		
	U	R	E	U	R	E	U	R	E
Néant	32,3	65,3	38,1	48,7	32,5	39,7	33,3	56,2	38,3
préscolaire	3,8	3,7	3,8	3,9	8,7	6,6	3,8	5,1	4,1
primaire	28,8	13,6	26,2	31,5	30,3	30,8	29,0	18,2	26,7
Collégial/ secondaire	29,8	15,8	26,5	14,6	25,5	20,6	28,9	18,5	26,6
Supérieur	5,3	1,6	4,4	1,3	3,0	2,2	5,1	2,0	4,4
Total	100,0	100,0	100,0	100,0	100,0	100,0	100,0	100,0	100,0

Source : RGPH de 2004



Graphique n°6. Niveau d'instruction selon le milieu de résidence des provinces

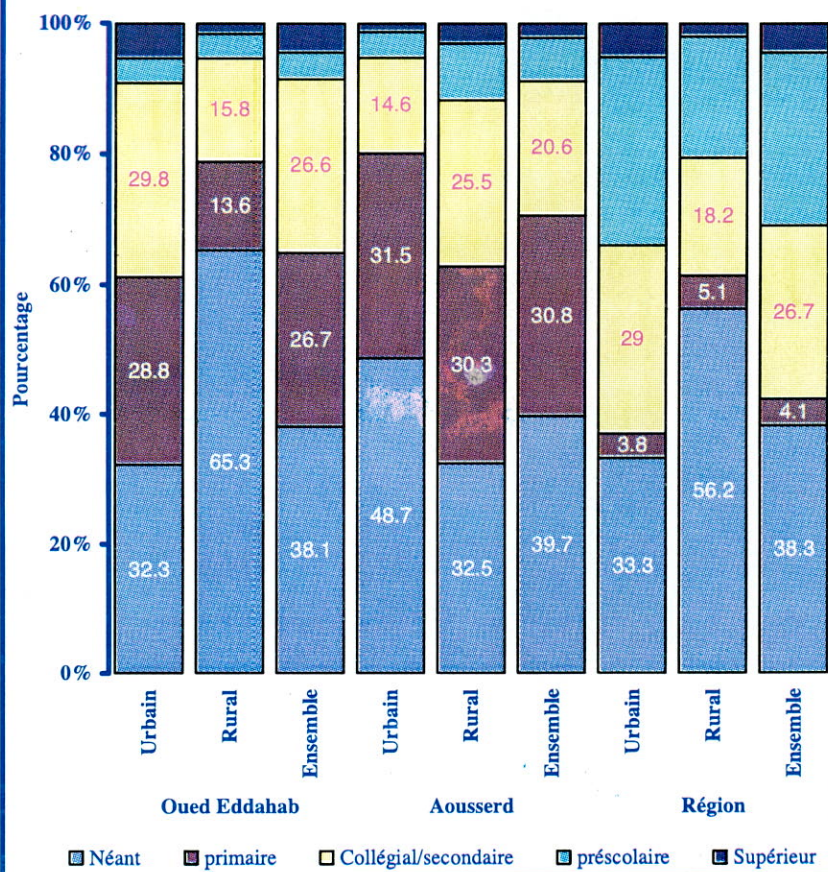

Source : RGPH de 2004

# **CHAPITRE : 4**

## **L'ACTIVITÉ ÉCONOMIQUE**

## 1. Concepts et définitions

Pour mesurer l'activité économique de la population, nous allons retenir des indicateurs dérivant directement du concept de taux d'activité.

### ➤ Population active

Fait partie de la population active, toute personne âgée de 15 ans ou plus ayant déclaré exercer une activité, ou être disposée à le faire. La population active, au sens du RGPH de 2004, comprend donc les personnes effectivement actives et occupées, les chômeurs et les personnes en quête d'un premier emploi.

### ➤ Personne occupée

Est classée dans cette catégorie toute personne qui, durant la période de référence du RGPH de 2004, a retiré, ou espère retirer une rémunération d'une activité régulière à laquelle elle accorde la majeure partie de son temps.

### ➤ Taux brut d'activité

C'est le rapport de la population active à la population totale.

## 2. Population active : niveau et tendance

Durant la période 1994-2004, l'effectif de la population active de la région a plus que doublé, en passant de 13929 à 31216 personnes. Cet effectif cache des inégalités lorsqu'on considère la répartition par sexe, par milieu de résidence, et/ou par province d'appartenance. En effet, quels que soient le milieu de résidence et la province d'appartenance, la proportion des actifs hommes est supérieure à celle des femmes (tableau 1).

**Tableau n°1. Répartition de la population active selon le sexe et le lieu de résidence**

	Oued Eddahab	Aousserd	Région
<b>Milieu urbain</b>			
<b>Masculin</b>	85,4	90,4	85,7
<b>Féminin</b>	14,6	6,9	14,3
<b>Total</b>	100,0	100,0	100,0
<b>Milieu rural</b>			
<b>Masculin</b>	93,9	87,2	92,3
<b>Féminin</b>	6,1	12,8	7,7
<b>Total</b>	100,0	100,0	100,0
<b>Ensemble</b>			
<b>Masculin</b>	87,6	88,3	87,7
<b>Féminin</b>	12,4	11,7	12,3
<b>Total</b>	100,0	100,0	100,0

Source : RGPH de 2004



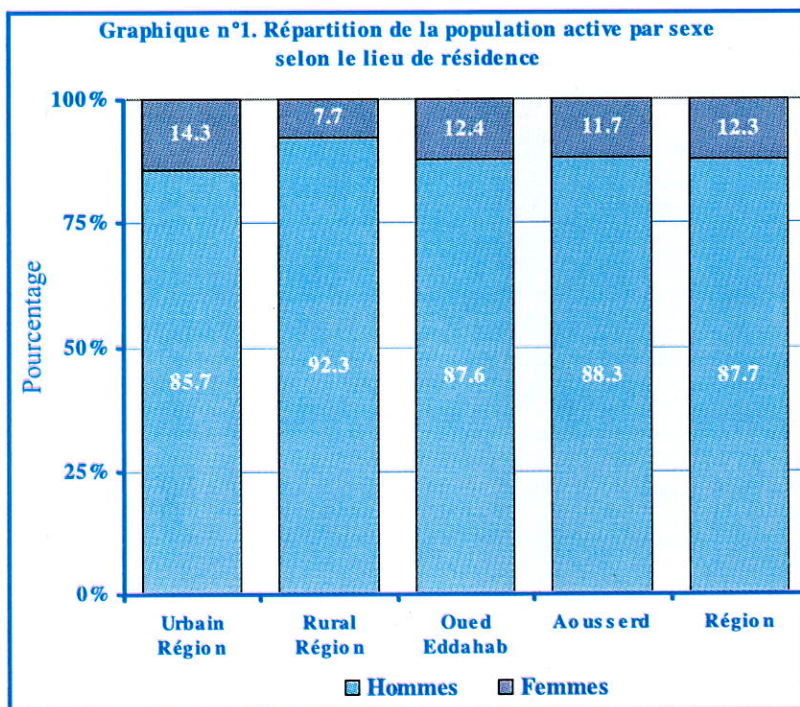

Source : RGPH de 2004

### 3. Taux brut d'activité

Selon les données du RGPH de 2004, le taux d'activité enregistré au niveau de la région est de 42,7% (35,9% au niveau national). La participation à l'activité économique reste encore beaucoup plus une affaire d'hommes que de femmes, et ceci quels que soient le milieu de résidence et la province d'appartenance (tableau 2 et graphique 2).

**Tableau n°2. Taux d'activité de la population selon le sexe et le lieu de résidence**

	Oued Eddahab	Aousserd	Région	Maroc
<b>Milieu urbain</b>				
<b>Les deux sexes</b>	<b>37,4</b>	<b>28,7</b>	<b>36,8</b>	<b>36,8</b>
Masculin	58,8	50,2	58,3	54,4
Féminin	11,9	5,7	11,5	19,8
<b>Milieu rural</b>				
<b>Les deux sexes</b>	<b>72,9</b>	<b>56,6</b>	<b>68,2</b>	<b>34,9</b>
Masculin	87,3	76,2	84,5	55,1
Féminin	20,6	20,5	20,5	14,9
<b>Ensemble</b>				
<b>Les deux sexes</b>	<b>42,7</b>	<b>43,1</b>	<b>42,7</b>	<b>35,9</b>
Masculin	64,6	65,0	64,6	54,7
Féminin	12,6	12,2	12,5	17,6

Source : RGPH de 2004

**Graphique n° 2. Taux d'activité par sexe selon le lieu de résidence**

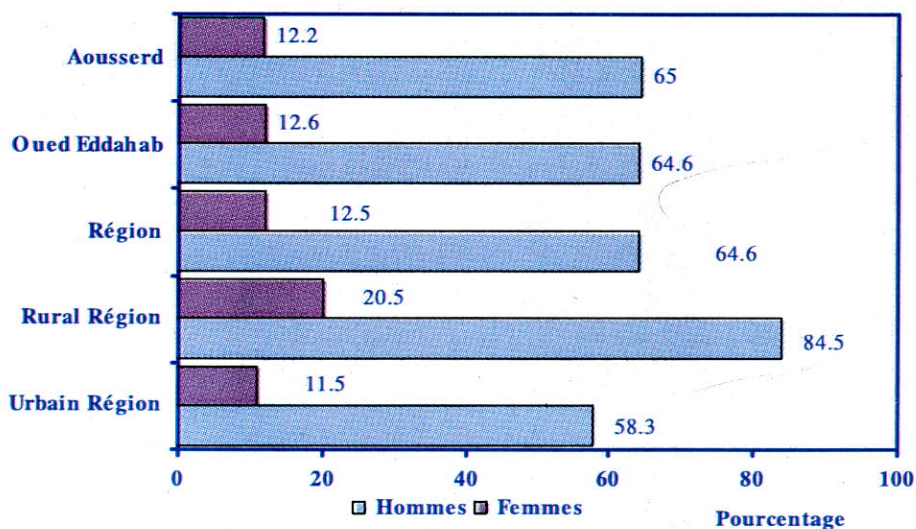

Source : RGPH de 2004

Les données du graphique suivant font ressortir aussi, qu'au niveau de l'ensemble de la région, quel que soit l'âge, la participation à l'activité économique reste encore beaucoup plus une affaire d'hommes que de femmes. De même, quel que soit la province d'appartenance et le milieu de résidence, la participation à la vie active commence plus tôt chez les hommes, et dure plus longtemps que les femmes (graphique 4).

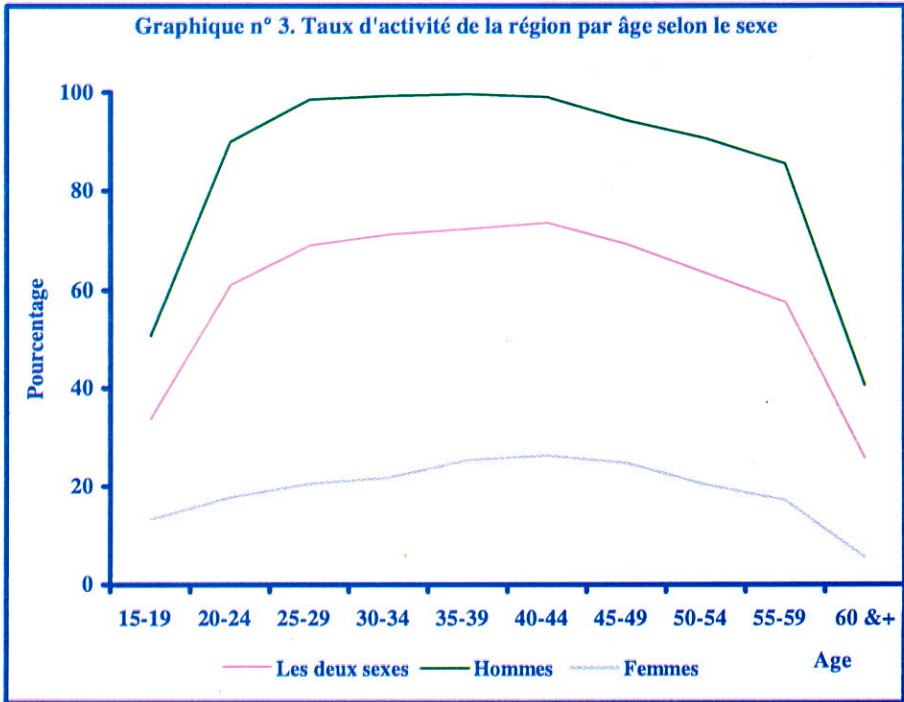

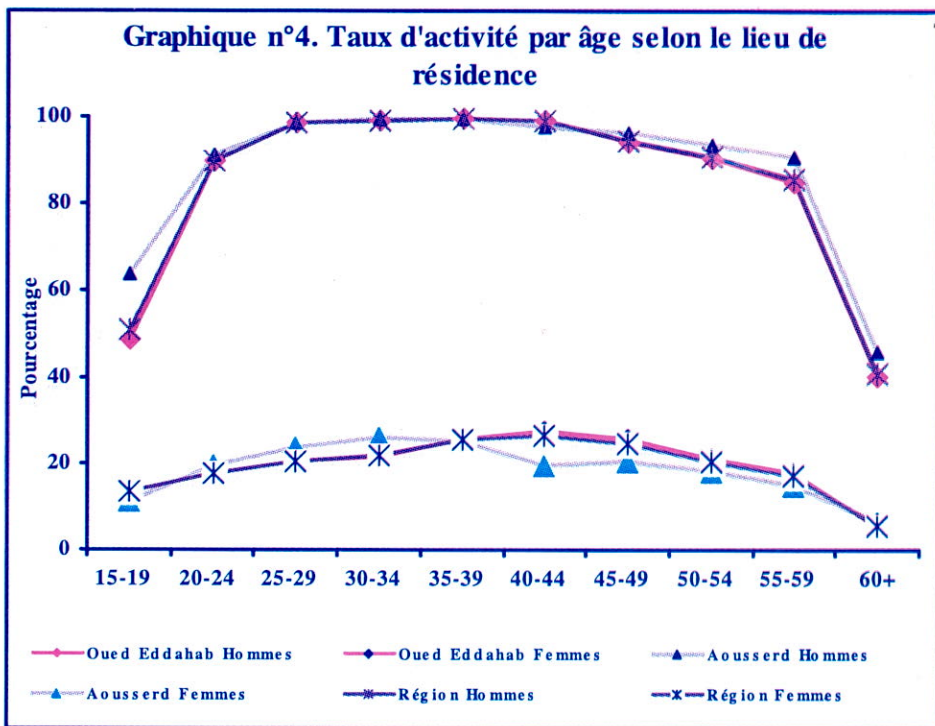

#### 4. Population active selon la situation dans la profession

Il ressort des données du tableau n°3, ci-après, que l'activité salariale est prédominante dans la région : 73,6% de la population active occupée est salariée. Une personne sur six (18,6%) travaille comme indépendant, et 5,7% de la population est considérée comme employeur. Ce schéma se dessine au niveau des deux provinces.



**Tableau n°3. Population active selon la situation dans la profession  
et le lieu de résidence**

	<b>Oued Eddahab</b>	<b>Aousserd</b>	<b>Région</b>
<b>Employeur</b>	5,7	5,7	5,7
<b>Indépendant</b>	18,1	23,4	18,6
<b>Salarié</b>	74,4	67,6	73,6
<b>Aide familiale</b>	0,9	1,4	1,0
<b>Apprenti</b>	1,0	2,0	1,1
<b>Total</b>	<b>100,0</b>	<b>100,0</b>	<b>100,0</b>

Source : RGPH de 2004

**CHAPITRE : 5**

**MÉNAGES ET CONDITIONS  
D'HABITATION**

## 1. A propos des caractéristiques des ménages

### 1.1. Définition des concepts

Le ménage est défini "comme étant un groupe de personnes, parents ou non, qui dorment habituellement dans une même résidence principale et, dans une mesure plus ou moins grande, pourvoient en commun aux besoins essentiels de leur existence, c'est-à-dire les dépenses pour se loger, se nourrir, s'habiller, et se soigner essentiellement" (CERED, 2000). Le ménage peut être, soit un ménage d'une seule personne, soit un ménage multiple, c'est-à-dire de deux ou plusieurs personnes.

Par chef de ménage, "on laisse entendre le noyau principal de ménage qui se déclare comme tel. Il peut être l'homme le plus âgé du ménage bien qu'il ne travaille plus ou celui qui commande et qui décide de l'utilisation de l'argent ou d'autres ressources du ménage".

La taille moyenne des ménages se définit comme étant le nombre moyen de personnes par ménage et se calcule en rapportant l'effectif total de la population municipale à celui des ménages.

## 1.2. Niveau et tendance

Selon les résultats du RGPH de 2004, le nombre des ménages enregistré au niveau de l'ensemble de la région est de 17.176 ménages, 14.399 résidant en milieu urbain et 2.777 résidant en milieu rural. La majorité de ces ménages réside dans la province d'Oued Eddahab, soit 91,3% du total de la région.

**Tableau n°1. Répartition du nombre de ménages par province et milieu de résidence**

	Milieu urbain	Milieu rural	Total
Oued Eddahab	13715	1960	15675
Aousserd	684	817	1501
Région	14399	2777	17176

Source : RGPH de 2004

**Graphique n°1. Répartition des CM de la région selon le milieu de résidence**

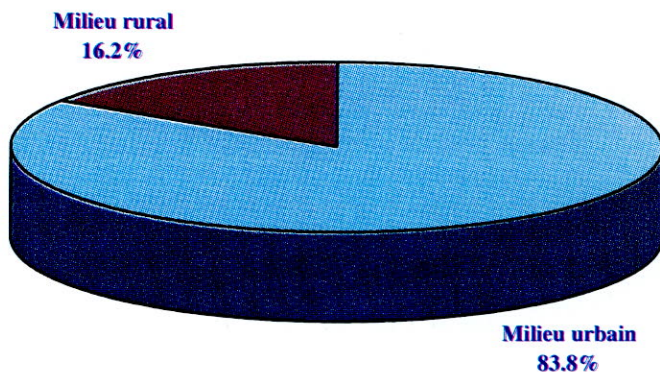



Par rapport au recensement de 1994, le nombre des ménages a connu une augmentation sensible. Ainsi, il est passé de 7250 en 1994 à 17176 ménages en 2004, enregistrant un taux d'accroissement annuel moyen de 9% (8,9% en milieu urbain et 9,3% en milieu rural). Au niveau de la province d'Oued Eddahab, le nombre de ménages est passé de 6740 en 1994 à 15675 ménages en 2004, enregistrant un taux d'accroissement annuel de 8,80 % ( 8,62 % en milieu urbain et 10,20 % en milieu rural ). Dans la province d'Aousserd, le nombre de ménages est passé de 510 ménages en 1994 à 1501 ménages en 2004, enregistrant ainsi un taux d'accroissement annuel moyen de 11,4% (19,7% en milieu urbain et 7,5% en milieu rural).

**Tableau n°2. Evolution du nombre des ménages selon la province et le lieu de résidence**

	1994	2004	Taux d'accroissement annuel moyen
<b>Région</b>			
<b>Milieu urbain</b>	6111	14399	8,9
<b>Milieu rural</b>	1139	2777	9,3
<b>Total</b>	<b>7250</b>	<b>17176</b>	<b>9,0</b>
<b>Oued Eddahab</b>			
<b>Milieu urbain</b>	5998	13715	8,6
<b>Milieu rural</b>	742	1960	10,2
<b>Total</b>	<b>6740</b>	<b>15675</b>	<b>8,8</b>
<b>Aousserd</b>			
<b>Milieu urbain</b>	113	684	19,7
<b>Milieu rural</b>	397	817	7,5
<b>Total</b>	<b>510</b>	<b>1501</b>	<b>11,4</b>

Source : RGPH de 1994 et de 2004

Graphique n°2. Les ménages de la région selon la province et le milieu de résidence (en 1994 et 2004)

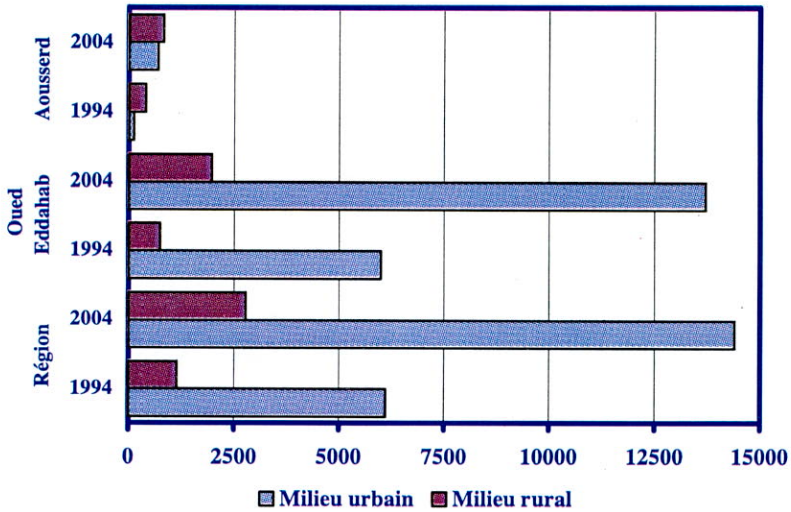

Source : RGPH de 2004

### 1.3. Taille moyenne des ménages

La taille moyenne des ménages enregistrée dans la région est de 4,3 personnes (4,1 en milieu urbain et 5,1 en milieu rural). Les résultats font apparaître des écarts selon le milieu de résidence et la province d'appartenance. Ainsi, il est plus élevé dans la province d'Aousserd comparativement à Oued Eddahab ; et il est de 5,1 personnes dans la première (5,4 en milieu urbain et 4,9 en milieu rural), et de 4,2 personnes dans la deuxième (4,1 en milieu urbain et 5 en milieu rural).

**Tableau n°3. Taille moyenne des ménages selon la province et le milieu de résidence**

Milieu de résidence	Taille moyenne des ménages
<b>Région</b>	
Milieu urbain	4,1
Milieu rural	5,1
<b>Total</b>	<b>4,3</b>
<b>Oued Eddahab</b>	
Milieu urbain	4,1
Milieu rural	5,0
<b>Total</b>	<b>4,2</b>
<b>Aousserd</b>	
Milieu urbain	5,4
Milieu rural	4,9
<b>Total</b>	<b>5,1</b>

Source : RGPH de 2004

**Graphique n°3. Taille moyenne des ménages selon la province et le milieu de résidence**

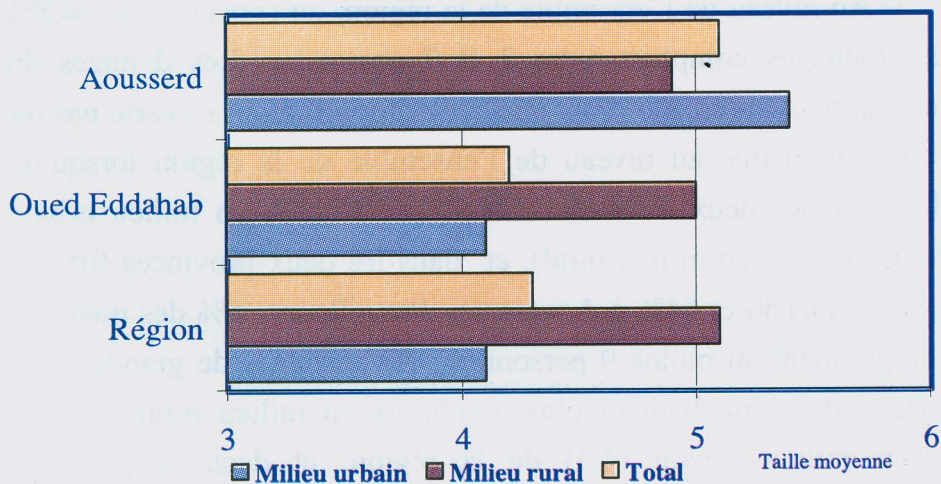

Source : RGPH de 2004



La comparaison de ces résultats avec ceux obtenu en 1994 met en évidence une baisse, aussi bien au niveau de l'ensemble de la région qu'au niveau de la province d'Oued Eddahab. Ainsi, au niveau de l'ensemble de la région, elle est passée de 5,1 en 1994 à 4,3 en 2004, soit près d'un point en moins, et de 5,1 à 4,2 respectivement dans la province d'Oued Eddahab. En revanche, dans la province d'Aousserd, elle a connu une augmentation de 4% (de 4,9 en 1994 à 5,1 en 2004).

**Tableau n°4. Evolution de la taille moyenne des ménages par province (en 1994 et 2004)**

	1994	2004
Oued Eddahab	5,1	4,2
Aousserd	4,9	5,1
Région	5,1	4,3

Source : RGPH de 1994 et de 2004

#### 1.4. Dimension des ménages

Au niveau de l'ensemble de la région, on constate que 64,8% des ménages comptent entre 3 et 7 personnes: Les données du tableau 5, ci-après, montrent que cette proportion ne s'écarte pas de celle enregistrée au niveau de l'ensemble de la région lorsqu'on distingue les deux milieux de résidence (65,1% en milieu urbain contre 63,4% en milieu rural), et dans les deux provinces (65% à Oued Eddahab et 64% à Aousserd). Par ailleurs, 6% des ménages comprennent au moins 9 personnes ; ces ménages de grande taille sont proportionnellement plus nombreux en milieu rural (13,8%) qu'en milieu urbain (4,4) de la région, et dans la province d'Aousserd (11,6% qu'à Oued Eddahab (5,4%).



**Tableau n° 5. Structure des ménages selon la dimension  
et le lieu de résidence**

<b>Nombre de personnes</b>	<b>Urbain Région</b>	<b>Rural Région</b>	<b>Aousserd</b>	<b>Oued Eddahab</b>	<b>Région</b>
<b>1</b>	13,0	9,7	8,0	12,9	12,5
<b>2</b>	13,9	9,1	9,3	13,5	13,1
<b>3</b>	16,5	11,4	12,1	16,1	15,7
<b>4</b>	17,5	15,4	14,1	17,5	17,2
<b>5</b>	14,8	17,7	15,3	15,2	15,2
<b>6</b>	10,2	12,0	12,1	10,3	10,5
<b>7</b>	6,1	6,9	10,5	5,8	6,2
<b>8</b>	3,5	4,0	7,2	3,3	3,6
<b>9</b>	2,1	11,0	7,3	3,2	3,6
<b>10 ou +</b>	2,3	2,8	4,3	2,2	2,4
<b>Total</b>	<b>100,0</b>	<b>100,0</b>	<b>100,0</b>	<b>100,0</b>	<b>100,0</b>

Source : RGPH de 2004

Durant la période 1994-2004, la répartition des ménages selon la dimension a connu des changements. En effet, les données du tableau ci-après indiquent une diminution des parts des ménages formés par 2, 3, 7, 8 et 10 personnes et plus, en passant de 47,8% en 1994 à 41% en 2004. Cette baisse de 6,8 points s'est opérée au profit des ménages formés de 1, 4, 5, 6, et 9 personnes. Ce constat montre que les ménages de la région évoluent de plus en plus vers les dimensions intermédiaires.

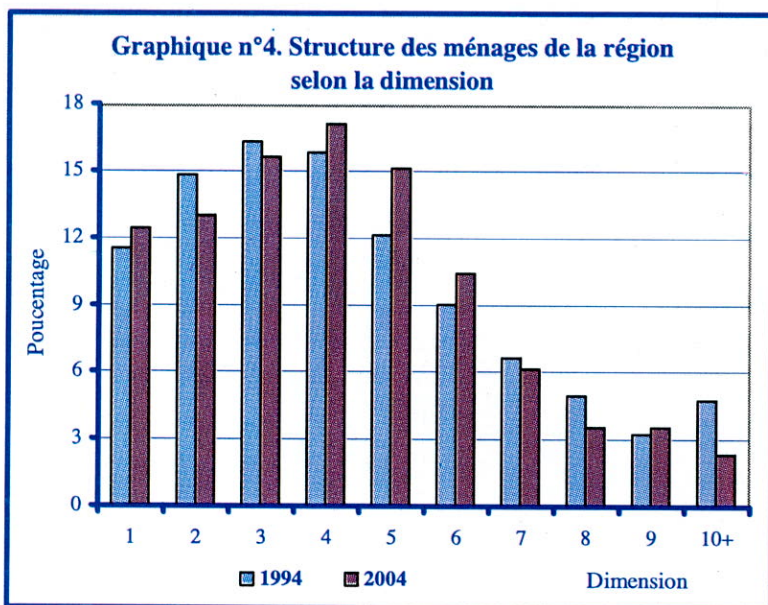

Source : RGPH de 1994 et de 2004

**Tableau n° 6. Structure des ménages selon la dimension, en 1994 et 2004**

Nombre de personnes	1994	2004
1	11,6	12,5
2	14,9	13,1
3	16,4	15,7
4	15,9	17,2
5	12,2	15,2
6	9,1	10,5
7	6,7	6,2
8	5,0	3,6
9	3,3	3,6
10 ou +	4,8	2,4
<b>Total</b>	<b>100,0</b>	<b>100,0</b>

Source : RGPH de 1994 et de 2004

## 2. Caractéristiques des CM

### 2.1. Selon le sexe

Les données du tableau, ci-après, montrent que 9 ménages sur 10 sont dirigés par des hommes. Cette constatation est la même aussi bien en milieu urbain qu'en milieu rural (90,7% des ménages ruraux sont dirigés par des hommes contre 89,2% en milieu urbain). Dans 10,6% des cas, les ménages sont dirigés par une femme, et c'est en milieu urbain que cette proportion est la plus élevée avec plus d'un ménage sur dix (10,8% contre 9,3% en milieu rural) ayant, à sa tête, une femme. Ce schéma se dessine lorsqu'on considère les deux provinces (graphiques 5 et 6).

**Tableau n°7. Répartition du nombre des CM selon le sexe et le milieu de résidence**

	Masculin	Féminin	Total
<b>Milieu urbain</b>	89,2	10,8	100,0
<b>Milieu rural</b>	90,7	9,3	100,0
<b>Région</b>	<b>89,4</b>	<b>10,6</b>	<b>100,0</b>

Source : RGPH de 2004

**Graphique n°5. Répartition des CM selon le sexe (Aousserd)**

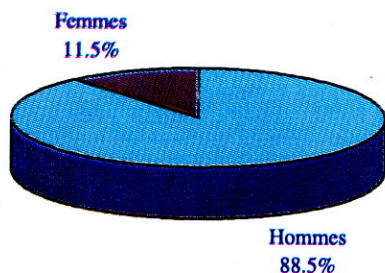

**Graphique n°6. Répartition des CM selon le sexe (Oued Eddahab)**

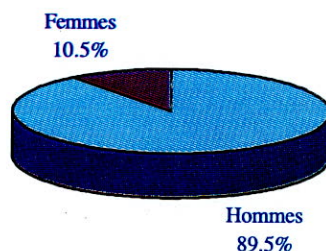

## **2.2. Selon l'âge**

Selon les résultats du RGPH 2004, les chefs de ménages relevant de la région dont leur ages compris entre 30 et 44 ans occupent plus de la moitié du total, soit 51,5% suivi par 22,7% pour les chefs de ménages âgés de 45 à 59 ans, 17% sont âgés moins de 30 ans, tandis que les chefs de ménages âgés de 60 ans et plus ne représentent que 8,7%.

Au niveau du milieu urbain de la région, plus de la moitié du total des chefs de ménages sont âgés de 30 à 44 ans, soit 53,2%, 16,2% sont âgés de moins de 30 ans, 22,7% sont âgés de 45 à 59 ans et 7,9% sont âgés de 60 ans et plus. En milieu rural , 42,8% des chefs de ménages sont âgés de 30 à 44 ans, 22,4% sont âgés de 45 à 59 ans, 21,6% sont âgés de moins de 30 ans et 13,2% sont âgés de 60 ans et plus. Le graphique n°7 ci-après donne la répartition des CM des deux provinces selon l'âge et le milieu de résidence.



**Tableau n°8. Répartition du nombre des chefs de ménages selon l'âge et le milieu de résidence**

	Moins 30 ans	30- 44 ans	45- 59 ans	60 +	Total
Milieu urbain	16,2	53,2	22,7	7,9	100,0
Milieu rural	21,6	42,8	22,4	13,2	100,0
Région	17,0	51,5	22,7	8,7	100,0

Source : RGPH de 2004

**Graphique n°7. Répartition des CM par âge selon la province et le milieu de résidence**

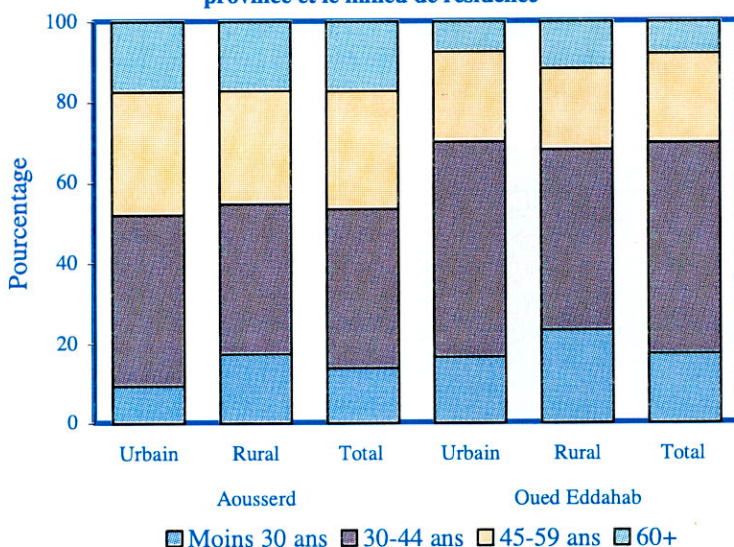

### 2.3. Selon le niveau d'instruction

Il ressort des données du tableau n°9 suivant, qui donne la répartition des CM selon le niveau d'instruction, que 61,5% ont déjà fréquenté un établissement scolaire : 20,6% ont atteint le niveau primaire, 13,2% le niveau secondaire, 12,4% le niveau collégial, 8,1% le niveau préscolaire, et 7,2% le supérieur. Les ménages urbains ont en effet un avantage certain par rapport aux

ruraux, puisque 64,6% des ménages urbains ont déjà fréquenté un établissement scolaire contre 45,8% pour les ruraux.

**Tableau n°9. Répartition du nombre des CM selon le niveau d’instruction et le lieu de résidence**

	Milieu urbain	Milieu rural	Région
<b>Néant</b>	35,4	54,2	<b>38,5</b>
<b>Pré-scolaire</b>	7,5	11,5	<b>8,1</b>
<b>Primaire</b>	21,6	15,2	<b>20,6</b>
<b>Collégial</b>	12,9	9,9	<b>12,4</b>
<b>Secondaire</b>	14,4	6,8	<b>13,2</b>
<b>Supérieur</b>	8,1	2,4	<b>7,2</b>
<b>Total</b>	100,0	100,0	<b>100,0</b>

Source : RGPH de 2004

### 3. Conditions d’habitation des ménages

#### 3.1. Type de logement

Le type d’habitat dominant au niveau de la région d’Oued Eddahab-Lagouira est "la maison marocaine", avec 48% du total des logements, suivi par "la maison sommaire ou bidonville", avec 34,5%. Près d’un ménage sur dix occupe des appartements. Les données laissent apparaître des faibles proportions des ménages occupant un villa ou niveau de villa, et une habitation de type rural, soit respectivement 0,4% et 0,2 % respectivement.

**Graphique n°8. Répartition des ménages selon le type de logement occupé**

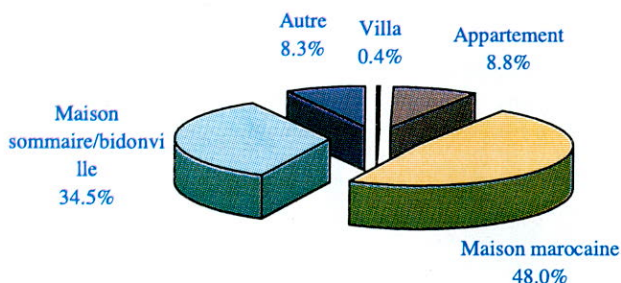

Source : RGPH 2004

### 3.2. Ancienneté des logements

Il ressort à partir des données du tableau suivant que plus de la moitié des logements dans la région (57,6%) ont un âge inférieur à 10 ans. 26,5% et 14,5% des logements ont respectivement un âge compris entre 10-20 ans et 20-50 ans. Par contre, la proportion des logements ayant un âge supérieur à 50 ans est faible (1,3%).

**Tableau n°10. Répartition du nombre de ménages de la région selon l'ancienneté des logements**

Age du logement	Poids (%)
Moins de 10 ans	57,6
De 10 à moins de 20 ans	26,5
De 20 à moins 50 ans	14,5
Plus de 50 ans	1,3
<b>Total</b>	<b>100,0</b>

Source : RGPH 2004

**Graphique n°9: Répartition des ménages selon l'ancienneté des logements**

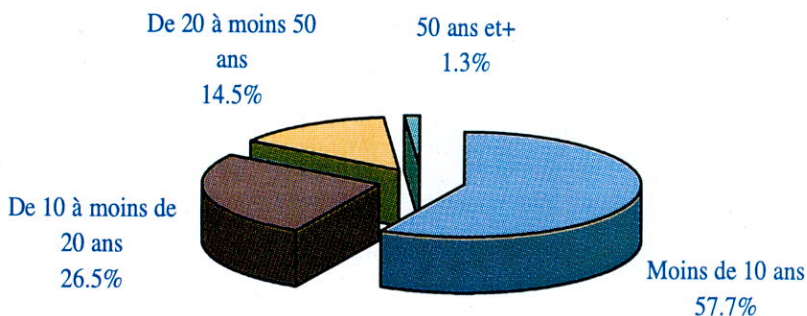

Source : RGPH 2004

### **3.3. Statut d'occupation**

Plus de 4 ménages sur 10 (43,2%) sont des propriétaires ou copropriétaires de leurs logement dans l'ensemble de la région. Il est à noter que la proportion de ce statut d'occupation ne dépassait 7% en 1994. La proportion des ménages locataires et logés gratuitement sont aussi élevées, soit respectivement 32,2% et 13,7%. La proportion des ménages qui ont les autres types de statut d'occupation est très faible et ne dépasse guère 10%.



**Tableau n°11. Répartition du nombre des ménages de la région  
selon le statut d'occupation des logements**

Statut d'occupation	1994	2004
Propriétaire/copropriétaire	6,5	43,2
Accédant à la propriété	1,1	2,2
Locataire	34,1	32,2
Logement de fonction	7,0	4,9
Logé gratuitement	19,4	13,7
Autres	12,8	3,8
Non déclaré	19,0	-
<b>Total</b>	<b>100,0</b>	<b>100,0</b>

Source : RGPH de 1994 et de 2004

### 3.4. Occupation des logements

Dans l'ensemble de la région, un peu plus de 4 ménages sur 10 (42,3%) occupent un logement de deux pièces. La proportion des ménages logés dans trois pièces est aussi importante, soit 22,6%. Tandis que les ménages qui occupent des logements d'au moins 5 pièces ne représentent que 4,1% du total des ménages de la région.

Par ailleurs, le taux d'occupation<sup>12</sup> des logements au niveau de l'ensemble de la région est de 1,9 (2,3 en milieu rural est 1,8 en milieu urbain) (tableau 12).

<sup>12</sup> Le nombre moyen de personnes par pièce.

**Tableau n°12. Répartition des ménages  
selon le nombre de pièces habitées**

<b>Nombre de pièces</b>	<b>Région</b>
<b>1</b>	23,6
<b>2</b>	42,3
<b>3</b>	22,6
<b>4</b>	6,1
<b>5 ou +</b>	4,1
<b>N.D</b>	1,3
<b>TOTAL</b>	<b>100,0</b>

Source : RGPH de 2004

**Tableau n°13. Taux d'occupation des logements  
selon le milieu de résidence**

	<b>Milieu urbain</b>	<b>Milieu rural</b>	<b>Région</b>
<b>Taux d'occupation</b>	1,8	2,3	<b>1,9</b>

Source : RGPH de 2004

### **3.5. Equipements des logements**

Au niveau de l'ensemble de la région, le graphique ci-après, montre que 6 ménages sur 10 (59,1%) sont reliés à un réseau d'eau, et près de 8 ménages sur 10 (77,1%) occupent un logement pourvu d'électricité. Aussi, 83,8 % des ménages disposent d'une cuisine, 89% disposent d'un W.C dans leur logement, et 27,4 % seulement parmi eux occupent un logement pourvu d'un bain moderne ou douche.

**Graphique n°10. Répartition des ménages selon les équipements de base de leur logements**

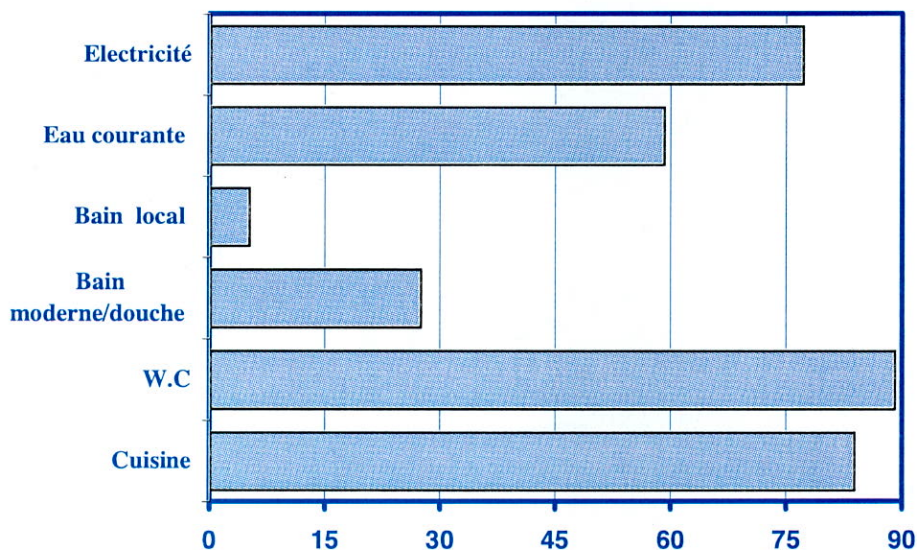

Source : RGPH de 2004

Par ailleurs, parmi les 23% des ménages qui possèdent des logements non reliés à un réseau public de distribution d'électricité, 5 sur 10 (45,8%) utilisent le gaz de butane, et 4 sur 10 (39,8%) utilisent le kandil et la bougie pour leur mode d'éclairage.

Concernant les 40% des ménages de la région, qui occupent des logements non reliés à un réseau public de distribution d'eau, plus de leur moitié (55,7%) s'approvisionnement en eau potable moyennant des fontaines publics, et 14,5% des puits (graphique 5).

**Graphique n°11. Répartition des ménages non reliés au réseau public de distribution d'électricité selon le mode d'éclairage de leur logements**

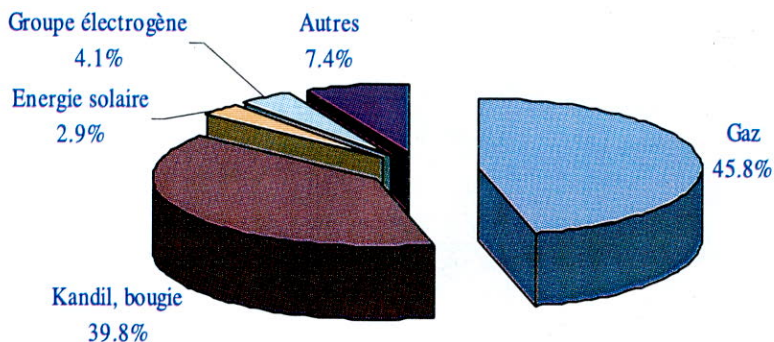

Source : RGPH de 2004

**Graphique n°12. Répartition des ménages non reliés au réseau d'adduction d'eau selon le mode d'approvisionnement**

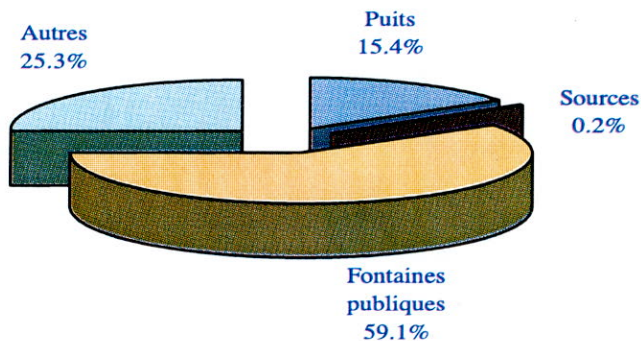

Source : RGPH de 2004



Concernant les modes d'évacuation des eaux usées, 42,4% des ménages ont des logements reliés au réseau public de l'évacuation des eaux usées. En revanche, 24,6% d'entre eux utilisent des fosses septiques et 22,3% des puits perdus.

Enfin, comme le montre le graphique suivant, 76,7% des ménages possèdent une télévision, 35,1% possèdent une parabole. Un ménage sur 10 possède un logement relié au réseau de téléphone fixe, et 66,2% des ménages ont au moins un téléphone portable.

**Graphique n°13. Proportions des ménages dotés de certains équipements domestiques**

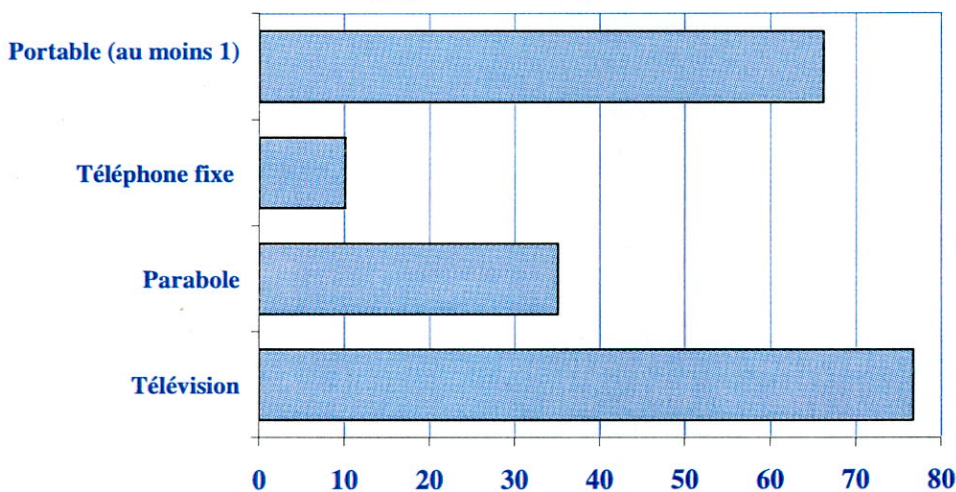

Source : RGPH de 2004

# **CHAPITRE : 6**

## **TABLEAUX STATISTIQUES**

## 1. Région d'Oued Eddahab-Lagouira

Tableau n°1. Population de la région selon le groupe quinquennal d'âge, le sexe et le milieu de résidence

	Milieu urbain			Milieu rural			Ensemble		
	M	F	T	M	F	T	M	F	T
0 - 4 ans	7,0	6,7	13,8	2,7	2,6	5,3	6,2	6,0	12,2
5 - 9 ans	6,1	5,7	11,7	2,8	2,7	5,5	5,5	5,1	10,6
10-14 ans	4,6	4,7	9,3	2,6	2,4	5,0	4,3	4,3	8,5
15-19 ans	4,4	4,2	8,6	5,2	2,4	7,6	4,6	3,9	8,5
20-24 ans	4,9	4,7	9,6	12,8	2,6	15,5	6,4	4,3	10,7
25-29 ans	5,6	5,0	10,6	15,6	2,9	18,5	7,5	4,6	12,1
30-34 ans	5,6	4,3	9,8	12,3	2,3	14,6	6,8	3,9	10,7
35-39 ans	4,7	3,4	8,1	7,7	1,8	9,5	5,3	3,1	8,4
40-44 ans	4,3	2,6	6,8	4,7	1,5	6,2	4,3	2,4	6,7
45-49 ans	2,7	1,6	4,3	2,7	1,1	3,8	2,7	1,5	4,2
50-54 ans	1,6	1,0	2,6	1,8	1,0	2,8	1,6	1,0	2,7
55-59 ans	0,7	0,5	1,3	1,2	0,7	1,9	0,8	0,6	1,4
60-64 ans	0,5	0,4	0,9	0,6	0,5	1,1	0,5	0,4	0,9
65-69 ans	0,3	0,3	0,6	0,6	0,4	1,0	0,4	0,3	0,7
70-74 ans	0,3	0,3	0,5	0,4	0,3	0,7	0,3	0,3	0,6
75 ans ou+	0,3	0,2	0,6	0,6	0,2	0,9	0,4	0,2	0,6
Non déclaré	0,5	0,3	0,8	0,1	0,1	0,1	0,4	0,2	0,7
<b>TOTAL</b>	<b>54,1</b>	<b>45,9</b>	<b>100,0</b>	<b>74,5</b>	<b>25,5</b>	<b>100,0</b>	<b>57,9</b>	<b>42,1</b>	<b>100,0</b>



**Tableau n° 2. Population de la région âgée de 15 ans et plus selon l'état matrimonial, le sexe et le milieu de résidence**

	Milieu urbain			Milieu rural			Ensemble		
	M	F	T	M	F	T	M	F	T
<b>Célibataires</b>	43,7	23,1	34,6	57,1	35,5	52,5	47,7	24,7	38,8
<b>Mariés</b>	54,8	65,6	59,6	37,1	49,7	39,7	49,5	63,6	55,0
<b>Divorcés</b>	1,2	6,2	3,4	0,7	7,0	2,0	1,0	6,3	3,1
<b>Veufs</b>	0,3	5,1	2,4	5,1	7,8	5,7	1,8	5,4	3,2
<b>Total</b>	<b>100,0</b>	<b>100,0</b>	<b>100,0</b>	<b>100,0</b>	<b>100,0</b>	<b>100,0</b>	<b>100,0</b>	<b>100,0</b>	<b>100,0</b>

**Tableau n°3. Pourcentage des célibataires âgés de 15-19 ans ,20-24 ans et 25-29 ans selon le milieu de résidence et le sexe**

Etat matrimonial	Milieu urbain			Milieu rural			Ensemble		
	M	F	T	M	F	T	M	F	T
<b>15- 19 ans</b>	99,2	75,8	<b>87,8</b>	92,4	93,1	<b>92,6</b>	97,8	77,8	<b>88,6</b>
<b>20-24 ans</b>	90,0	34,5	<b>62,8</b>	88,2	66,0	<b>84,4</b>	89,3	38,1	<b>68,7</b>
<b>25-29 ans</b>	64,0	16,9	<b>41,8</b>	77,3	42,1	<b>71,8</b>	69,2	19,9	<b>50,4</b>

**Tableau n° 4. Taux de célibat (en %) à 55 ans par sexe et le milieu de résidence**

Sexe	Urbain	Rural	Ensemble
<b>Masculin</b>	1,4	5,3	2,4
<b>Féminin</b>	1,1	1,1	1,1
<b>Total</b>	<b>1,3</b>	<b>3,8</b>	<b>1,9</b>



**Tableau n°5. Age moyen au premier mariage de la population âgée de 15 ans et plus selon le milieu de résidence et le sexe**

Milieu et sexe	Milieu urbain			Milieu rural			Ensemble		
	M	F	T	M	F	T	M	F	T
APM	30,3	22,1	26,4	31,8	27,3	31,0	30,8	22,8	27,7

**Tableau n°6. taux et indice synthétiques de fécondité des femmes de la région en age de procréation selon le milieu de résidence**

Groupes d'ages	Urbain	rural	Ensemble
15-19ans	60,8	12,0	55,1
20-24ans	152,8	83,6	144,9
25-29ans	173,5	120,9	167,3
30-34ans	157,1	116,0	152,5
35-39ans	107,0	118,4	108,3
40-44ans	50,8	66,0	52,7
45-49ans	8,3	6,9	8,1
ISF	3,6	2,6	3,4

**Tableau n°7. population de la région de 10 ans et plus selon les langues lues et écrites par sexe**

	Masculin	féminin	Ensemble
Néant	35,5	44,3	39,0
Arabe seul	21,4	18,8	20,3
Arabe,français	31,8	28,7	30,6
Arabe ,français et autres	10,3	7,6	9,2
Arabe , autres sauf français	0,8	0,4	0,6
Autres langues	0,2	0,1	0,2
Total	100,0	100,0	100,0

**Tableau n°8. Taux d'analphabétisme de la population âgée de 10 ans ou plus selon le sexe et le milieu de résidence (en %)**

Sexe	Milieu urbain	Milieu rural	Ensemble
Masculin	24,9	62,8	35,5
Féminin	45,1	38,6	44,3
Ensemble	34,0	57,3	39,0

**Tableau n°9. Taux d'analphabétisme (en %) selon les grands groupes d'âges et le sexe**

Milieu et sexe	Milieu urbain			Milieu rural			Ensemble		
	M	F	T	M	F	T	M	F	T
10 – 14 ans	4,7	7,3	6,0	5,2	8,9	7,0	4,7	7,4	6,1
15 – 24 ans	17,4	33,4	25,2	59,6	16,3	50,1	30,4	31,4	30,9
25 – 34 ans	22,6	46,0	33,2	70,2	25,6	63,1	40,0	43,7	41,4
35 – 49 ans	30,4	64,5	43,8	61,5	61,1	61,5	37,5	64,1	47,2
50 ans et plus	54,9	86,4	68,1	66,4	86,2	73,8	57,5	86,4	69,3
ensemble	24,9	45,1	34,0	62,8	38,6	57,3	35,5	44,3	39,0

**Tableau n° 10. Population âgée de 10 ans ou plus selon le niveau d'étude et le milieu de résidence**

	Milieu urbain	Milieu rural	Ensemble
Néant	33,3	56,2	38,3
Préscolaire	3,8	5,1	4,1
Primaire	29,0	18,2	26,7
Collégial	16,8	12,1	15,8
Secondaire	12,1	6,4	10,8
Supérieur	5,1	2,0	4,4
Total	100,0	100,0	100,0

**Tableau n° 11. Population de la région selon la langue locale utilisée par sexe**

	Masculin	féminin	Ensemble
Arabe seule	55,9	63,0	58,9
Amazigh	44,1	37,0	41,1
Total	100,0	100,0	100,0



**Tableau n° 12. Répartition de la population active  
selon le milieu de résidence et le sexe**

	Masculin	féminin	Ensemble
Urbain	85,7	14,3	100,0
rural	92,3	7,7	100,0
Ensemble	87,7	12,3	100,0

**Tableau n° 13. Taux d'activité de la population de la région  
selon le milieu de résidence et le sexe (en %)**

	Masculin	féminin	Ensemble
Urbain	58,3	11,5	36,8
rural	84,5	20,5	68,2
Ensemble	64,6	12,5	42,7

**Tableau n°14. Taux d'activité de la population  
selon l'âge et le sexe (en %)**

	Masculin	Féminin	Ensemble
15 – 19 ans	50,8	13,2	33,6
20 – 24 ans	90,0	17,7	60,9
25 – 29 ans	98,6	20,5	68,9
30 – 34 ans	99,3	21,7	71,1
35 – 39 ans	99,6	25,3	72,2
40 – 44 ans	99,0	26,2	73,4
45- 49 ans	94,3	24,7	69,1
50 – 54 ans	90,6	20,3	63,2
55 – 59 ans	85,5	17,1	57,4
60 ans et plus	40,6	5,5	25,7

**Tableau n° 15. Population active selon la situation dans la profession et le milieu de résidence (en %)**

	Milieu urbain	Milieu rural	Ensemble
Employeur	3,9	9,8	5,7
Indépendant	19,3	16,8	18,6
Salarié	74,1	72,8	73,7
Aide familiale	1,2	0,3	1,0
Apprenti	1,4	0,3	1,1
<b>Total</b>	<b>100,0</b>	<b>100,0</b>	<b>100,0</b>

**Tableau n° 16. répartition des ménages de la région selon le type de logement occupé et le milieu de résidence**

	Milieu urbain	Milieu rural	Ensemble
Villa, niveau de villa	0,4	0,3	0,4
Appartement	10,0	2,4	8,8
Maison marocaine traditionnelle	0,8	0,9	0,8
Maison marocaine moderne	49,7	34,0	47,2
Maison sommaire ou bidon ville	33,1	41,5	34,5
Habitation de type rural	0,1	0,9	0,2
Autres	5,8	13,9	7,1
<b>Total</b>	<b>100,0</b>	<b>100,0</b>	<b>100,0</b>

**Tableau n°17. Répartition des ménages selon le nombre de pièces habitées et le milieu de résidence**

	Milieu urbain	Milieu rural	Ensemble
1 pièce	21,7	32,0	23,4
2 pièces	44,0	30,9	41,9
3 pièces	23,0	19,6	22,4
4 pièces	5,9	6,5	6,0
5 pièces	2,0	2,4	2,1
6 pièces	1,1	0,9	1,1
7 pièces	0,4	0,3	0,4
8 pièces	0,5	0,5	0,5
Non déclaré	1,3	0,8	1,3
<b>Total</b>	<b>100,0</b>	<b>100,0</b>	<b>100,0</b>



**Tableau n°18. Taux d'occupation des logements, ou nombre moyen de personnes par pièce selon le milieu de résidence**

Urbain	Rural	Ensemble
1,8	2,3	1,9

**Tableau n° 19. Répartition des ménages urbains selon l'ancienneté du logement**

Age de logement	%
Moins de 10 ans	57,6
De 10 ans à moins 20 ans	26,6
De 20 à moins 50 ans	14,5
Plus de 50 ans	1,3
Total	100,0

**Tableau n° 20. Répartition des ménages (en %) selon le statut d'occupation de leur logement**

	Milieu urbain	Milieu rural	Ensemble
Propriétaire ou copropriétaire	43,9	37,1	42,8
Accédant à la propriété	2,2	2,2	2,2
Locataire	36,7	6,7	31,9
Logement de fonction	4,3	8,0	4,9
Logé gratuitement	8,9	37,4	13,5
Autres	2,5	1,2	2,3
Non déclaré	1,5	1,3	1,5
Total	100,0	100,0	100,0

**Tableau n°21. Ménages selon les équipements de base de leur logement par milieu de résidence**

	Milieu urbain	Milieu rural	Ensemble
Cuisine	90,6	48,3	83,8
W.C	96,1	51,8	89,0
Bain moderne ou douche	27,8	25,2	27,4
Bain local	4,6	7,4	5,1
Eau courante	64,0	33,3	59,1
Electricité	84,4	39,7	77,1

**Tableau n° 22. Ménages dont le logement n'est pas relié à un réseau public de distribution selon le mode d'approvisionnement en eau par milieu de résidence**

	Milieu urbain	Milieu rural	Ensemble
Puits	0,3	54,7	14,5
Sources	0,1	0,6	0,2
Fontaines publiques	72,8	7,4	55,7
Autres	22,2	28,4	23,8

**Tableau n° 23. Ménages dont le logement n'est pas relié à un réseau public de distribution d'électricité selon le mode d'éclairage utilisée par milieu de résidence**

	Milieu urbain	Milieu rural	Ensemble
Pétrole	0,2	0,4	0,3
Gaz	49,3	41,0	45,8
Kandil, bougie	40,1	39,3	39,8
Energie solaire	2,5	3,4	2,9
Groupe électrogène	2,4	6,5	4,1
Autres	4,6	0,7	2,9



**Tableau n° 24. Ménages selon le réseau d'évacuation des eaux usées par milieu de résidence.**

	Milieu urbain	Milieu rural	Ensemble
Réseau public	45,0	28,7	42,4
Fosse sceptique	26,5	14,5	24,6
Puits perdu	25,0	8,6	22,3
Autre mode d'évacuation	3,5	42,0	9,8
Total	100,0	100,0	100,0

**Tableau n°25. Pourcentage des ménages de la région dotés de certains équipements domestiques par milieu de résidence**

	Milieu urbain	Milieu rural	Ensemble
Télévision	83,4	41,9	76,7
Parabole	36,7	26,4	35,1
Téléphone fixe	9,9	11,3	10,1
Portable ( au moins 1)	68,6	53,9	66,2

## 2. Province d'Aousserd

Tableau n°1. Population selon l'âge, le sexe et le milieu de résidence

	Milieu urbain			Milieu rural			Ensemble		
	M	F	T	M	F	T	M	F	T
0 - 4 ans	7,0	6,1	13,1	3,4	3,4	6,9	5,1	4,7	9,9
5 - 9 ans	7,4	6,6	14,0	3,9	3,6	7,5	5,6	5,0	10,6
10-14 ans	6,2	5,9	12,1	3,7	3,7	7,4	4,9	4,8	9,7
15-19 ans	5,4	6,0	11,4	7,3	3,3	10,5	6,4	4,6	11,0
20-24 ans	4,7	4,5	9,2	10,5	3,2	13,7	7,7	3,8	11,5
25-29 ans	3,9	4,1	8,0	10,7	3,6	14,3	7,4	3,8	11,2
30-34 ans	3,3	3,2	6,5	7,5	3,6	11,1	5,5	3,4	8,8
35-39 ans	3,1	2,8	5,9	4,7	2,2	6,9	3,9	2,5	6,4
40-44 ans	3,0	2,9	5,9	3,8	2,3	6,1	3,4	2,6	6,0
45-49 ans	2,6	2,0	4,6	2,6	1,6	4,3	2,6	1,8	4,4
50-54 ans	1,9	1,2	3,1	2,1	1,7	3,8	2,0	1,4	3,4
55-59 ans	0,8	0,7	1,5	1,2	0,8	2,0	1,0	0,8	1,8
60-64 ans	0,8	0,8	1,5	1,0	0,7	1,7	0,9	0,7	1,6
65-69 ans	0,5	0,5	1,0	0,9	0,5	1,4	0,7	0,5	1,2
70-74 ans	0,5	0,6	1,0	0,4	0,6	0,9	0,4	0,6	1,0
75 ans ou+	0,7	0,5	1,2	1,1	0,3	1,4	0,9	0,4	1,3
Non déclaré	0,1	0,1	0,2	0,1	0,1	0,1	0,1	0,1	0,2
<b>TOTAL</b>	<b>51,8</b>	<b>48,2</b>	<b>100,0</b>	<b>64,8</b>	<b>35,2</b>	<b>100,0</b>	<b>58,5</b>	<b>41,5</b>	<b>100,0</b>

Tableau n° 2. Population âgée de 15 ans et plus selon l'état matrimonial, le sexe et le milieu de résidence

	Milieu urbain			Milieu rural			Ensemble		
	M	F	T	M	F	T	M	F	T
Célibataires	40,8	27,6	34,4	61,4	35,5	53,3	54,2	31,3	45,3
Mariés	57,5	61,9	59,6	36,7	47,8	40,2	44,0	55,3	48,4
Divorcés	0,9	4,3	2,6	1,6	8,3	3,7	1,4	6,1	3,2
Veufs	0,8	6,2	3,4	0,3	8,5	2,8	0,5	7,3	3,1
<b>Total</b>	<b>100,0</b>	<b>100,0</b>	<b>100,0</b>	<b>100,0</b>	<b>100,0</b>	<b>100,0</b>	<b>100,0</b>	<b>100,0</b>	<b>100,0</b>



**Tableau n°3. Pourcentage des célibataires âgés de 15-19 ans ,20-24 ans et 25-29 ans selon le milieu de résidence et le sexe.**

Etat matrimonial	Milieu urbain			Milieu rural			Ensemble		
	M	F	T	M	F	T	M	F	T
15- 19 ans	99,5	80,7	89,6	98,3	93,8	96,9	98,8	85,6	93,2
20-24 ans	88,6	32,9	61,5	94,5	74,6	89,9	92,8	50,9	78,9
25-29 ans	50,0	19,2	34,3	80,5	51,0	73,1	72,7	34,7	59,8

**Tableau n° 4. Taux de célibat (en %) à 55 ans par sexe et le milieu de résidence**

Sexe	Urbain	Rural	Ensemble
Masculin	1,7	4,1	3,0
Féminin	-	0,8	0,5
Total	0,9	2,6	1,9

**Tableau n°5. Age moyen au premier mariage de la population âgée de 15 ans et plus selon le milieu de résidence et le sexe**

Milieu et sexe	Milieu urbain			Milieu rural			Ensemble		
	M	F	T	M	F	T	M	F	T
APM	28,5	23,5	25,9	33,4	27,7	31,8	31,9	25,3	29,5

**Tableau n°6. Taux et indice synthétiques de fécondité des femmes en âge de procréation selon le milieu de résidence**

Groupes d'âges	Urbain	rural	Ensemble
15-19 ans	44,8	7,7	31,2
20-24 ans	149,7	63,5	112,6
25-29 ans	211,9	125,9	170,1
30-34 ans	101,7	85,1	92,7
35-39 ans	142,9	147,7	145,1
40-44 ans	46,3	53,8	49,8
45-49 ans	13,5	15,6	14,5
ISF	3,6	2,5	3,1

**Tableau n°7. Population de 10 ans ou plus selon les langues lues et écrites par sexe**

	Masculin	féminin	Ensemble
Néant	36,8	51,1	42,5
Arabe seul	30,1	21,2	26,6
Arabe,français	25,7	22,5	24,4
Arabe ,français et autres	5,8	4,1	5,1
Arabe , autres sauf français	1,4	0,9	1,2
Autres langues	0,2	0,1	0,2
<b>Total</b>	<b>100,0</b>	<b>100,0</b>	<b>100,0</b>

**Tableau n°8. Taux d'analphabétisme (en %) de la population âgée de 10 ans et plus selon le sexe et le milieu de résidence**

	Milieu urbain	Milieu rural	Ensemble
<b>Masculin</b>	42,7	33,1	<b>36,8</b>
<b>Féminin</b>	60,0	40,6	<b>51,1</b>
<b>Ensemble</b>	51,1	35,6	<b>42,5</b>

**Tableau n°9. Taux d'analphabétisme (en %) de la population âgée de 10 ans ou plus selon les grands groupes d'âges, le sexe et le milieu de résidence**

Milieu et sexe	Milieu urbain			Milieu rural			Ensemble		
	M	F	T	M	F	T	M	F	T
<b>10 – 14 ans</b>	8,7	14,2	<b>11,3</b>	8,2	10,9	<b>9,6</b>	8,5	12,8	<b>10,6</b>
<b>15 – 24 ans</b>	30,2	47,7	<b>39,1</b>	26,2	17,6	<b>23,9</b>	27,6	35,8	<b>30,7</b>
<b>25 – 34 ans</b>	39,8	69,1	<b>54,5</b>	33,0	28,9	<b>31,8</b>	34,8	48,5	<b>39,7</b>
<b>35 – 49 ans</b>	63,7	85,4	<b>73,9</b>	38,2	62,9	<b>47,0</b>	49,0	75,0	<b>59,6</b>
<b>50 ans ou plus</b>	76,4	92,4	<b>83,6</b>	57,6	84,9	<b>68,9</b>	65,6	88,3	<b>75,4</b>
<b>Ensemble</b>	42,7	60,0	<b>51,1</b>	33,1	40,6	<b>35,6</b>	36,8	51,1	<b>42,5</b>



**Tableau n° 10. Population âgée de 10 ans ou plus selon le niveau d'étude et le milieu de résidence**

	Milieu urbain	Milieu rural	Ensemble
Néant	48,7	32,5	39,7
Préscolaire	3,9	8,7	6,6
Primaire	31,5	30,3	30,8
Collégial	10,6	16,4	13,8
Secondaire	4,0	9,1	6,8
Supérieur	1,3	3,0	2,2
<b>Total</b>	<b>100,0</b>	<b>100,0</b>	<b>100,0</b>

**Tableau n° 11. Population selon la langue locale utilisée et le sexe**

	Masculin	féminin	Ensemble
Arabe seule	56,0	58,9	57,2
Amazigh	44,0	41,1	42,8
<b>Total</b>	<b>100,0</b>	<b>100,0</b>	<b>100,0</b>

**Tableau n° 12. Répartition de la population active dans les deux milieux de résidence selon le sexe**

	Masculin	féminin	Ensemble
Urbain	90,4	9,6	100,0
rural	87,2	12,8	100,0
<b>Ensemble</b>	<b>88,3</b>	<b>11,7</b>	<b>100,0</b>

**Tableau n° 13. Taux d'activité (en %) de la population selon le milieu de résidence et le sexe**

	Masculin	Féminin	Ensemble
Milieu urbain	50,2	5,7	28,7
Milieu rural	76,2	20,5	56,6
<b>Ensemble</b>	<b>65,0</b>	<b>12,2</b>	<b>43,1</b>

**Tableau n°14. Taux d'activité (en %) de la population selon le groupe quinquennal d'âge et le sexe**

	Masculin	Féminin	Ensemble
15 – 19 ans	63,8	11,0	41,7
20 – 24 ans	91,4	19,5	67,6
25 – 29 ans	98,4	23,8	73,1
30 – 34 ans	99,5	25,9	71,4
35 – 39 ans	99,7	24,9	70,5
40 – 44 ans	97,7	19,4	63,6
45- 49 ans	96,5	20,3	65,6
50 – 54 ans	93,5	18,0	61,7
55 – 59 ans	90,9	15,0	57,7
60 ans et plus	45,8	6,4	28,8

**Tableau n° 15. Population active (en %) selon la situation dans la profession et le milieu de résidence**

	Milieu urbain	Milieu rural	Ensemble
Employeur	3,8	6,6	5,7
Indépendant	24,4	22,9	23,4
Salarié	63,7	69,5	67,6
Aide familiale	2,8	0,6	1,4
Apprenti	5,4	0,4	2,0
Total	100,0	100,0	100,0



### 3. Province d'Oued Eddahab

Tableau n°1. Population selon le groupe quinquennal d'âge, le sexe et le milieu de résidence

	Milieu urbain			Milieu rural			Ensemble		
	M	F	T	M	F	T	M	F	T
0 - 4 ans	7,0	6,8	13,8	2,5	2,2	4,7	6,4	6,1	12,5
5 - 9 ans	6,0	5,6	11,6	2,4	2,3	4,8	5,5	5,1	10,6
10-14 ans	4,5	4,6	9,2	2,2	1,8	4,1	4,2	4,2	8,4
15-19 ans	4,4	4,1	8,5	4,3	2,1	6,4	4,4	3,8	8,2
20-24 ans	4,9	4,7	9,6	13,8	2,4	16,2	6,2	4,4	10,6
25-29 ans	5,7	5,0	10,8	17,6	2,6	20,2	7,5	4,7	12,2
30-34 ans	5,7	4,3	10,1	14,2	1,8	16,0	7,0	4,0	11,0
35-39 ans	4,8	3,4	8,3	8,9	1,6	10,5	5,4	3,2	8,6
40-44 ans	4,4	2,5	6,9	5,0	1,2	6,2	4,5	2,3	6,8
45-49 ans	2,7	1,6	4,3	2,7	0,8	3,6	2,7	1,5	4,2
50-54 ans	1,6	1,0	2,6	1,7	0,7	2,4	1,6	1,0	2,6
55-59 ans	0,7	0,5	1,3	1,2	0,7	1,9	0,8	0,6	1,4
60-64 ans	0,5	0,4	0,9	0,5	0,4	0,9	0,5	0,4	0,9
65-69 ans	0,3	0,3	0,6	0,5	0,3	0,8	0,4	0,3	0,6
70-74 ans	0,2	0,2	0,5	0,4	0,3	0,6	0,3	0,2	0,5
75 ans ou+	0,3	0,2	0,5	0,5	0,2	0,7	0,3	0,2	0,5
Non déclaré	0,5	0,3	0,8	0,1	-	0,2	0,5	0,3	0,7
<b>TOTAL</b>	<b>54,3</b>	<b>45,7</b>	<b>100,0</b>	<b>78,5</b>	<b>21,5</b>	<b>100,0</b>	<b>57,9</b>	<b>42,1</b>	<b>100,0</b>

Tableau n° 2. Population âgée de 15 ans et plus selon l'état matrimonial, le sexe et le milieu de résidence

	Milieu urbain			Milieu rural			Ensemble		
	M	F	T	M	F	T	M	F	T
Célibataires	43,9	22,8	34,6	55,8	35,6	52,3	46,9	23,9	38,0
Mariés	54,6	65,8	59,6	37,2	50,9	39,6	50,2	64,5	55,8
Divorcés	1,2	6,3	3,5	0,4	6,1	1,4	1,0	6,3	3,1
Veufs	0,3	5,0	2,4	6,6	7,4	6,7	1,9	5,2	3,2
<b>Total</b>	<b>100,0</b>	<b>100,0</b>	<b>100,0</b>	<b>100,0</b>	<b>100,0</b>	<b>100,0</b>	<b>100,0</b>	<b>100,0</b>	<b>100,0</b>

**Tableau n°3. Pourcentage des célibataires âgés de 15-19 ans, 20-24 ans et 25-29 ans selon le milieu de résidence et le sexe**

Etat matrimonial	Milieu urbain			Milieu rural			Ensemble		
	M	F	T	M	F	T	M	F	T
15- 19 ans	99,2	75,3	87,6	88,4	92,6	89,8	97,6	76,7	87,9
20-24 ans	90,1	34,6	62,9	86,2	61,4	82,6	88,8	36,8	67,4
25-29 ans	64,7	16,8	42,2	76,5	37,0	71,4	68,8	18,4	49,4

**Tableau n° 4. Taux de célibat (en %) à 55 ans par sexe et le milieu de résidence**

Sexe	Urbain	Rural	Ensemble
Masculin	1,4	5,8	2,3
Féminin	1,2	1,5	1,3
Total	1,3	4,2	1,9

**Tableau n°5. Age moyen au premier mariage de la population âgée de 15 ans ou plus selon le milieu de résidence et le sexe**

	Milieu urbain			Milieu rural			Ensemble		
	M	F	T	M	F	T	M	F	T
APM	30,4	22,0	26,4	31,1	26,9	30,7	30,9	22,4	27,4

**Tableau n°6. Taux et indice synthétiques de fécondité des femmes en âge de procréation selon le milieu de résidence**

Groupes d'âges	Urbain	rural	Ensemble
15-19ans	62,4	14,8	58,5
20-24ans	153,0	94,4	148,2
25-29ans	171,5	118,1	167,0
30-34ans	159,8	140,4	158,4
35-39ans	105,0	101,9	104,8
40-44ans	51,1	75,6	53,0
45-49ans	7,8	-	7,2
ISF	3,6	2,7	3,5



**Tableau n°7. Population de 10 ans ou plus selon les langues lues et écrites par sexe**

	Masculin	féminin	Ensemble
Néant	35,4	43,5	38,6
Arabe seul	20,3	18,5	19,6
Arabe,français	32,6	29,5	31,3
Arabe ,français et autres	10,8	8,1	9,7
Arabe , autres sauf français	0,7	0,4	0,6
Autres langues	0,2	0,1	0,2
<b>Total</b>	<b>100,0</b>	<b>100,0</b>	<b>100,0</b>

**Tableau n°8. Taux d'analphabétisme (en %) de la population âgée de 10 ans ou plus selon le milieu de résidence**

Sexe	Milieu urbain	Milieu rural	Ensemble
<b>Masculin</b>	23,9	72,1	<b>35,4</b>
<b>Féminin</b>	44,0	37,1	<b>43,5</b>
<b>Ensemble</b>	32,9	65,6	<b>38,6</b>

**Tableau n°9. Taux d'analphabétisme (en %) de la population âgée de 10 ans ou plus selon les grands groupes d'âges, le milieu de résidence et le sexe**

	Milieu urbain			Milieu rural			Ensemble		
	M	F	T	M	F	T	M	F	T
<b>10 – 14 ans</b>	4,3	6,7	<b>5,5</b>	3,2	7,2	<b>5,0</b>	4,2	6,7	<b>5,5</b>
<b>15 – 24 ans</b>	16,4	32,3	<b>24,2</b>	72,9	15,6	<b>61,6</b>	30,9	30,9	<b>30,9</b>
<b>25 – 34 ans</b>	21,9	44,8	<b>32,2</b>	78,9	23,4	<b>72,1</b>	40,6	43,2	<b>41,6</b>
<b>35 – 49 ans</b>	28,8	63,1	<b>42,1</b>	67,9	59,9	<b>66,5</b>	36,5	62,8	<b>45,9</b>
<b>50 ans et plus</b>	53,0	85,9	<b>66,8</b>	71,3	87,3	<b>76,9</b>	56,1	86,0	<b>68,3</b>
<b>ensemble</b>	23,9	44,0	<b>32,9</b>	72,1	37,1	<b>65,6</b>	35,4	43,5	<b>38,6</b>

**Tableau n°10. Population âgée de 10 ans et plus selon le niveau d'étude et le milieu de résidence**

	Milieu urbain	Milieu rural	Ensemble
<b>Néant</b>	32,3	65,3	38,1
<b>Préscolaire</b>	3,8	3,7	3,8
<b>Primaire</b>	28,8	13,6	26,2
<b>Collégial</b>	17,2	10,4	16,0
<b>Secondaire</b>	12,6	5,4	11,3
<b>Supérieur</b>	5,3	1,6	4,7
<b>Total</b>	100,0	100,0	100,0

**Tableau n°11. Population selon la langue locale utilisée et le sexe**

	Masculin	féminin	Ensemble
<b>Arabe seule</b>	55,9	63,5	59,1
<b>Amazigh</b>	44,1	36,5	40,9
<b>Total</b>	100,0	100,0	100,0

**Tableau n° 12. Répartition de la population active dans les deux**

	Masculin	féminin	Ensemble
<b>Urbain</b>	85,4	14,6	100,0
<b>Rural</b>	93,9	6,1	100,0
<b>Ensemble</b>	87,6	12,4	100,0

**Tableau n° 13. Taux d'activité (en %) de la population selon le milieu de résidence et le sexe**

	Masculin	féminin	Ensemble
<b>Urbain</b>	58,8	11,9	37,4
<b>Rural</b>	87,3	20,6	72,9
<b>Ensemble</b>	64,6	12,6	42,7



**Tableau n°14. Taux d'activité (en %) de la population selon le groupe quinquennal d'âge et le sexe**

	Masculin	Féminin	Ensemble
15 – 19 ans	48,5	13,6	32,3
20 – 24 ans	89,8	17,6	60,0
25 – 29 ans	98,6	20,2	68,5
30 – 34 ans	99,3	21,3	71,0
35 – 39 ans	99,6	25,3	72,3
40 – 44 ans	99,1	27,1	74,4
45- 49 ans	94,0	25,4	69,5
50 – 54 ans	90,1	20,7	63,5
55 – 59 ans	84,7	17,4	57,4
60 ans ou plus	39,7	5,3	25,1

**Tableau n° 15. Population active (en %) selon la situation dans la profession et le milieu de résidence**

	Milieu urbain	Milieu rural	Ensemble
Employeur	3,9	10,7	5,7
Indépendant	19,1	15,1	18,1
Salarié	74,6	73,7	74,4
Aide familiale	1,2	0,2	0,9
Apprenti	1,2	0,3	1,0
Total	100,0	100,0	100,0



## REFERENCES BIBLIOGRAPHIQUES 7

---

Francis Gendreau et al., "*Manuel de Yaoundé. Estimations indirectes en démographie africaine*", Liège, Éditions Ordina, 1985.

Haut Commissariat au Plan, "*Indicateurs sur les conditions d'habitation des ménages au niveau communal*", Direction de la Statistique, Rabat.  
[www.hcp.ma/images/stories/hcp/RGPH2004/R2004A3condhabcom.zip](http://www.hcp.ma/images/stories/hcp/RGPH2004/R2004A3condhabcom.zip)

Haut Commissariat au Plan, "*Les Indicateurs de suivi et d'évaluation de la politique de population au Maroc*", Centre d'Etudes et de Recherches Démographiques, Rabat, 2000.

Haut Commissariat au Plan, "*Monographie régionale d'Oued Eddahab-Lagouira*", (en arabe), Direction Régionale d'Oued Eddahab-Lagouira, Dakhla, 2002.

Haut Commissariat au Plan, "*Caractéristiques démographiques et socio-économiques de la population des régions du Royaume*", Direction de la Statistique, Rabat. [www.hcp.ma/images/stories/hcp/GPH2004/R2004A325tabreg.zip](http://www.hcp.ma/images/stories/hcp/GPH2004/R2004A325tabreg.zip)

Haut Commissariat au Plan, "*Caractéristiques démographiques et socio-économiques de la population des provinces et préfectures du Royaume*", Direction de la Statistique, Rabat. [www.hcp.ma/images/stories/hcp/RGPH2004/R2004A325tabprov.zip](http://www.hcp.ma/images/stories/hcp/RGPH2004/R2004A325tabprov.zip)

Haut Commissariat au Plan, "*Indicateurs démographiques et socio-économiques de la population au niveau communal*", Direction de la Statistique, Rabat. [www.hcp.ma/images/stories/hcp/RGPH2004/R2004A3demcom.zip](http://www.hcp.ma/images/stories/hcp/RGPH2004/R2004A3demcom.zip)

Haut Commissariat au Plan, "*Les cahiers du Plan n°9*", Août-septembre 2006, Rabat.

Haut Commissariat au Plan, "*Population légale des municipalités et communes rurales du Royaume du Maroc*", Direction de la Statistique, Rabat, 2005. [www.hcp.ma/images/stories/hcp/RGPH2004/leg-commune.xls](http://www.hcp.ma/images/stories/hcp/RGPH2004/leg-commune.xls)

Haut Commissariat au Plan, "*Population légale des préfectures et provinces du Royaume du Maroc par provinces et préfectures*", Direction de la Statistique, Rabat. [www.hcp.ma/images/stories/hcp/RGPH2004/leg-province.xls](http://www.hcp.ma/images/stories/hcp/RGPH2004/leg-province.xls)

Haut Commissariat au Plan, "*Population légale par région*", Direction de la Statistique, Rabat, 2005. [www.hcp.ma/images/stories/hcp/RGPH2004/leg-region.xls](http://www.hcp.ma/images/stories/hcp/RGPH2004/leg-region.xls)

Ministère de l'Agriculture de Développement rural et des Pêches Maritimes, "*L'agriculture dans la région d'Oued Eddahab-Lagouira*", Direction Provinciale de l'Agriculture d'Oued Eddahab, novembre 2005, Dakhla.

Ministère de l'Aménagement du Territoire de l'Eau et de l'Environnement, "*Eléments introductifs*", Inspection Régionale du Territoire et de l'Environnement de la région d'Oued Eddahab-Lagouira, Dakhla, 2005.