

المملكة المغربية  
المنذوية السامية للتخطيط  
المذرية الجهوية الرباط-سلا-  
القنيطرة



منوغرافية جهة الرباط سلا القنيطرة  
2020



المملكة المغربية  
المنحوية السامية للتخطيط  
المديرية الجهوية بالرباط

# منوغرافية جمعة الرباط سلا القنيطرة 2020

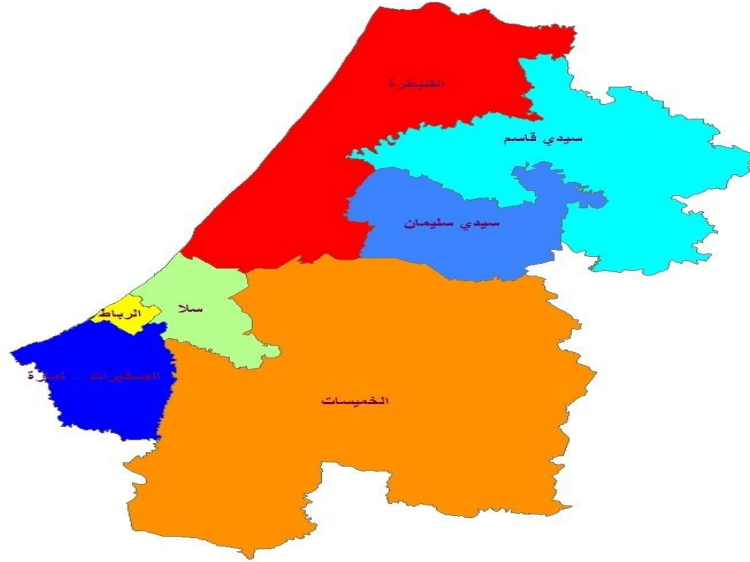



## الفهرس

7.....	لائحة الجداول
15.....	لائحة البيانات
19.....	مقدمة
20.....	(I) معطيات عامة عن الجهة
21.....	(1) التقسيم الإداري
22.....	(2) المميزات الطبيعية للجهة
23.....	(3) تطور ومميزات سكان الجهة
25.....	(4) الإمكانيات الإقتصادية والفلاحية للجهة
25.....	(5) المؤهلات السياحية
26.....	(6) البنيات التحتية
27.....	(II) المميزات الديمغرافية للجهة
27.....	(1) تطور السكان
30.....	(2) الكثافة السكانية
32.....	(3) بنية السكان حسب السن والجنس
36.....	(4) الفئات الهشة
46.....	(5) الخصائص المميزة للأسر
46.....	(1.5) تطور عدد الأسر
48.....	(2.5) مكونات حجم الأسر
50.....	(6) ظروف سكن الأسر
50.....	(1.6) نوع المسكن
51.....	(2.6) صفة حيازة المسكن
52.....	(3.6) مميزات وعناصر تجهيز المسكن
59.....	(7) التمدن وتوزيع المراكز الحضرية بالجهة
59.....	(1.7) التمدن
62.....	(2.7) البنية الحضرية
63.....	(8) النشاط الإقتصادي والتشغيل بالجهة
64.....	(1.8) النشاط الإقتصادي والبطالة
72.....	(2.8) الحالة في المهنة للنشيطين المشتغلين والعاطلين
74.....	(3.8) موظفو الإدارات العمومية
77.....	(III) المتغيرات الديموغرافية للسكان
77.....	(1) الخصوبة
79.....	(2) الزواجية
81.....	(3) معدل السن عند الزواج الأول

82.....	(4) مؤشر العزوبة النهائية
83.....	(5) الزواج المبكر
<b>84.....</b>	<b>(VI) القطاعات الإجتماعية</b>
84.....	(1) التربية والتكوين
84.....	(1.1) الأمية والت مدرس
112.....	(2.1) التكوين المهني
115.....	(2) الصحة والتأطير الطبي بالجهة
115.....	(1.2) التجهيزات الصحية والطاقة السريرية
117.....	(2.2) التأطير الطبي وشبه الطبي
119.....	(3.2) المرضى داخل الوحدات الصحية العمومية ومعدل الإيواء
122.....	(4.2) الأنشطة العادية الأخرى للمؤسسات الصحية
126.....	(3) الشبيبة والرياضة
126.....	(1.3) المنشآت الرياضية
127.....	(2.3) الأنشطة الثقافية والترفيهية والإجتماعية
131.....	(3.3) مساعدة الفئات المحتاجة
132.....	(4) العدل
<b>142.....</b>	<b>(V) القطاعات المنتجة</b>
143.....	(1) القطاع الفلاحي
153.....	(2) القطاع السياحي
160.....	(3) القطاع الصناعي
160.....	(1.3) الصناعة العصرية
165.....	(2.3) الصناعة التقليدية
167.....	(4) القطاع التجاري
<b>171.....</b>	<b>(VI) البنيات التحتية</b>
171.....	(1) شبكة النقل ووسائل المواصلات
176.....	(2) المواصلات السلكية واللاسلكية
	(3) السدود 176
177.....	(4) الكهرباء والماء الصالح للشرب
181.....	(5) الإسكان والتعمير
<b>188.....</b>	<b>خاتمة</b>

## لائحة الجداول

- 22 ..... الجدول رقم 1: التنظيم الإداري للجهة سنة 2015
- الجدول رقم 2: توزيع السكان القانونيين بالجهة والمعدل السنوي للزيادة حسب العمالة أو الإقليم والوسط سنتي 2004 و 2014 ..... 29
- 31 ..... الجدول رقم 3: الكثافة السكانية (%) حسب العمالات والأقاليم بالجهة
- 33 ..... الجدول رقم 4: بنية سكان الجهة (%) حسب فئات الأعمار
- 34 ..... الجدول رقم 5: مؤشر الذكورة حسب الفئات العمرية بالجهة سنتي 2004 ..... 34
- 36 ..... الجدول رقم 6: مؤشر التبعية (%) حسب العمالات والأقاليم
- 37 ..... الجدول رقم 7: نسبة الساكنة (%) التي يقل عمرها عن 20 سنة
- 39 ..... الجدول رقم 8: نسبة العازبين (%) لدى الفئة العمرية 15-19 سنة
- 40 ..... الجدول رقم 9: نسبة الأمية (10-14 سنة) (%)
- 41 ..... الجدول رقم 10: معدل النشاط (15-19 سنة) (%)
- الجدول رقم 11: معدل النشاط والأمية لدى النساء (%) حسب العمالات والأقاليم ووسط الإقامة سنة 2014 ..... 43
- الجدول رقم 12: توزيع الأشخاص البالغين 60 سنة فأكثر حسب العمالات والأقاليم ووسط الإقامة سنة 2014 ..... 44
- الجدول رقم 13: معدل نشاط الأشخاص المسنين (%) حسب الجنس والعمالات والأقاليم بالجهة سنة 2014 ..... 45
- الجدول رقم 14: توزيع عدد الأسر حسب العمالات أو الأقاليم والوسط سنتي 2004 و 2014 ..... 47
- الجدول رقم 15: متوسط حجم الأسر حسب العمالات والأقاليم ووسط الإقامة بالجهة سنتي 2004 و 2014 ..... 49
- الجدول رقم 16: توزيع أسر الجهة (%) حسب نوع المسكن ..... 51
- الجدول رقم 17: توزيع أسر الجهة (%) حسب صفة حيازة المسكن ..... 52
- الجدول رقم 18: معدل الإيواء في الغرفة (معدل الأشخاص لكل غرفة) ..... 54
- الجدول رقم 19: توزيع أسر الجهة (%) حسب عدد غرف المسكن ووسط الإقامة سنة 2014 ..... 55
- الجدول رقم 20: نسبة المساكن (%) المتوفرة على التجهيزات الأساسية حسب الإقليم و وسط الإقامة سنة 2014 ..... 57

- الجدول رقم 21: نسبة المساكن (%) حسب وسيلة التطهير.....58
- الجدول رقم 22: توزيع زيادة ساكنة الجهة حسب العمالة أو الإقليم ووسط الإقامة  
ومعدل النمو الإجمالي والسنوي سنتي 2004 و2014 .....61
- الجدول رقم 23: نسبة التمدن بالجهة (%) سنتي 2004 و2014 .....62
- الجدول رقم 24: توزيع ساكنة الجهة حسب النشاط والجنس، .....64
- الجدول رقم 25: توزيع نسبة الساكنة النشيطة بالجهة (%) حسب وسط الإقامة  
والجنس والعمالات والأقاليم، سنة 2014 .....65
- الجدول رقم 26 : معدل نشاط السكان البالغين 15 سنة فأكثر (%) حسب الوسط  
والجنس وعمالات وأقاليم الجهة، سنتي 2018 و 2019.....67
- الجدول رقم 27 : معدل النشاط للسكان البالغين 15 سنة فأكثر (%) .....68
- الجدول رقم 28 : معدل البطالة للسكان البالغين 15 سنة فأكثر (%) حسب  
الوسط وعمالات وأقاليم الجهة، سنتي 2018 و 2019.....70
- الجدول رقم 29: معدل البطالة للسكان البالغين 15 سنة فأكثر(%) حسب الوسط  
والجنس بالجهة، سنتي 2018 و 2019.....71
- الجدول رقم 30 : توزيع السكان النشيطين المشتغلين البالغين 15 سنة فأكثر (%)  
حسب الحالة في المهنة ووسط الإقامة، سنة 2014.....73
- الجدول رقم 31: موظفو الدولة حسب الجنس وعمالات وإقليم الجهة، 31 دجنبر  
2019.....74
- الجدول رقم 32: نسب الخصوبة (%) حسب فئات العمر ووسط الإقامة والمؤشر  
التركيبي للخصوبة بالجهة سنتي 2004 و 2014 .....77
- الجدول رقم 33 : تطور المؤشر التركيبي للخصوبة حسب عمالات وأقاليم الجهة  
سنتي 2004 و 2014 .....78
- الجدول رقم 34: بنية ساكنة الجهة (15 سنة فأكثر) (%) حسب الحالة الزوجية  
والوسط والجنس سنتي 2004 و 2014 .....80
- الجدول رقم 35: السن عند الزواج الأول حسب الجنس والوسط بالجهة سنتي  
2004 و 2014 .....82
- الجدول رقم 36: مؤشر العزوبة النهائية (%) عند سن 55 حسب الجنس ووسط  
الإقامة سنتي 2004 و 2014.....83
- الجدول رقم 37: نسبة العازبين حسب فئات الأعمار والوسط والجنس بالجهة  
سنتي 2004 و 2014 .....83



- الجدول رقم 38: نسبة الأمية عند الأشخاص البالغين 10 سنوات فأكثر حسب  
**85** عمالات وأقاليم الجهة والوسط سنة 2014.....
- الجدول رقم 39: نسبة الأمية حسب فئات الأعمار ووسط الإقامة و عمالات وأقاليم  
**87** الجهة سنة 2014.....
- الجدول رقم 40: توزيع الساكنة ذات 10 سنوات فأكثر حسب مستوى الدراسة  
**90** ووسط الإقامة بأقاليم الجهة، سنة 2014.....
- الجدول رقم 41: توزيع تلاميذ ومربي التعليم الأولي العصري والتقليدي بالجهة،  
**92** حسب العمالة أو الإقليم للسنة الدراسية 2019-2020.....
- الجدول رقم 42: عدد تلاميذ التعليم الابتدائي العمومي حسب عمالات وأقاليم  
**94** الجهة، السنة الدراسية 2019-2020.....
- الجدول رقم 43: هيئة التدريس حسب الجنس والوسط و عمالات وأقاليم الجهة،  
**95** السنة الدراسية 2019-2020.....
- الجدول رقم 44: توزيع مؤسسات التعليم الابتدائي العمومي حسب عمالات وأقاليم  
**96** الجهة والوسط، السنة الدراسية 2019-2020.....
- الجدول رقم 45: توزيع عدد التلاميذ بالتعليم الخاص حسب عمالات وأقاليم الجهة،  
**97** السنة الدراسية 2019-2020.....
- الجدول رقم 46: عدد تلاميذ التعليم الثانوي الاعدادي العمومي حسب وسط الإقامة  
**98** والجنس بعمالات وأقاليم الجهة، السنة الدراسية 2019-2020.....
- الجدول رقم 47: عدد المؤسسات المستعملة بالتعليم الثانوي الاعدادي العمومي  
**99** حسب الوسط و عمالات وأقاليم الجهة، السنة الدراسية 2019-2020.....
- الجدول رقم 48: هيئة التدريس بالتعليم الثانوي الاعدادي العمومي حسب الوسط  
**100** و عمالات وأقاليم الجهة، السنة الدراسية 2019-2020.....
- الجدول رقم 49: توزيع عدد تلاميذ التعليم الثانوي الاعدادي الخصوصي حسب  
**101** عمالات وأقاليم الجهة، السنة 2019-2020.....
- الجدول رقم 50: عدد تلاميذ التعليم الثانوي التأهيلي العمومي حسب وسط الإقامة  
**104** و عمالات وأقاليم الجهة، السنة الدراسية 2019-2020.....
- الجدول رقم 51: عدد المؤسسات المستعملة بالتعليم الثانوي التأهيلي العمومي  
**105** حسب الوسط و عمالات وأقاليم الجهة، السنة الدراسية 2019-2020.....
- الجدول رقم 52: هيئة التدريس بالتعليم الثانوي التأهيلي العمومي حسب الوسط  
**106** و عمالات وأقاليم الجهة، السنة الدراسية 2019-2020.....

- الجدول رقم 53: توزيع مؤسسات وعدد تلاميذ التعليم الثانوي التأهيلي الخصوصي حسب عمالات وأقاليم الجهة، السنة الدراسية 2019-2020 ..... 107
- الجدول رقم 54: عدد الطلبة حسب الجامعات، السنة الجامعية 2019-2020.. 109
- الجدول رقم 55: هيئة التدريس حسب الجامعة، السنة الدراسية 2019-2020 110
- الجدول رقم 56: عدد طلبة المدارس والمعاهد العليا بالجهة سنة 2018-2019 و 2019-2020 ..... 111
- الجدول رقم 57: مجموع الطلبة القاطنون بالأحياء الجامعية بالجهة، السنة الدراسية 2018-2019 و 2019-2020 ..... 112
- الجدول رقم 58: توزيع عدد المتدربين بالقطاع العمومي حسب العمالات والأقاليم، السنة الدراسية 2019-2020 ..... 114
- الجدول رقم 59: توزيع البنيات التحتية الصحية حسب عمالات وأقاليم الجهة، سنة 2019 ..... 116
- الجدول رقم 60: توزيع الجهاز الطبي وشبه الطبي حسب عمالات وأقاليم الجهة، سنة 2019 ..... 118
- الجدول رقم 61: حركات المرضى داخل المستشفيات ذات أسرة، سنة 2016. 119
- الجدول رقم 62: إحصائيات الإيواء بالمؤسسات الصحية العمومية ذات الأسرة حسب عمالات وأقاليم الجهة، سنة 2015 ..... 120
- الجدول رقم 63: الولادات بالمؤسسات الصحية العمومية حسب عمالات وأقاليم الجهة، سنة 2016 ..... 121
- الجدول رقم 64: نشاط البرنامج الوطني للتخطيط العائلي حسب العمالة أو الإقليم، سنة 2016 ..... 123
- الجدول رقم 65: نشاط البرنامج الوطني لمراقبة الحمل والولادة حسب العمالة أو الإقليم، سنة 2016 ..... 124
- الجدول رقم 66: نشاط البرنامج الوطني لتلقيح الأطفال الذين يقل سنهم عن سنة حسب العمالة أو الإقليم، سنة 2016 ..... 125
- الجدول رقم 67: نشاط البرنامج الوطني لمحاربة أمراض الإسهال عند الأطفال الذين يقل سنهم عن سنة حسب العمالة أو الإقليم سنة 2015 ..... 125
- الجدول رقم 68: التجهيزات الرياضية حسب عمالات وأقاليم الجهة، سنة 2016 ..... 127
- الجدول رقم 69: رياض الأطفال حسب العمالات والأقاليم، سنة 2019 ..... 128

- الجدول رقم 70: الأندية النسوية حسب عمالات وأقاليم الجهة، سنة 2019.... 129
- الجدول رقم 71: أنشطة دور الشباب حسب عمالات وأقاليم الجهة، سنة 2019  
129.....
- الجدول رقم 72: النشاط السينمائي حسب عمالات وأقاليم الجهة، سنة 2019. 130
- الجدول رقم 73: المشاركون في المخيمات الصيفية حسب العمالات والأقاليم  
بالجهة، سنة 2018..... 130
- الجدول رقم 74: مساهمات التعاون الوطني في عملية الأنشطة الثقافية والترفيهية  
والاجتماعية، سنة 2019..... 132
- الجدول رقم 75: أنشطة المحاكم الابتدائية حسب نوع القضايا: القضايا الجنحية  
بالجهة، سنة 2019..... 135
- الجدول رقم 76: أنشطة المحاكم الابتدائية حسب نوع القضايا: القضايا المدنية  
بالجهة، سنة 2019..... 136
- الجدول رقم 77: أنشطة المحاكم الإدارية، سنة 2019..... 137
- الجدول رقم 78: أنشطة المحاكم التجارية، سنة 2019..... 139
- الجدول رقم 79: توزيع العدول والموثقين حسب محاكم الاستئناف بالجهة، سنتي  
2018 و 2019..... 139
- الجدول رقم 80: توزيع النساخ والخبراء القضائيين والمترجمين المقبولين لدى  
المحاكم حسب الجنس بالجهة، سنة 2019..... 140
- الجدول رقم 81: توزيع المساحات الصالحة للزراعة بالهكتار حسب النظام العقاري  
والعمالة أو الإقليم، 2018-2019..... 144
- الجدول رقم 82: توزيع المساحات الفلاحية المستغلة حسب الاستعمالات بالهكتار  
حسب العمالة أو الإقليم 2018-2019..... 145
- الجدول رقم 83: المساحة (بألف هكتار) لأهم المزروعات الفلاحية بالجهة حسب  
العمالة أو الإقليم، موسم 2018-2019..... 146
- الجدول رقم 84: نسبة المساحة (%) لأهم المزروعات الفلاحية بالجهة حسب  
العمالة أو الإقليم، موسم 2018-2019..... 146
- الجدول رقم 85: عدد رؤوس الماشية (ب 1000) حسب العمالة أو الإقليم، 2019  
..... 147
- الجدول رقم 86: عدد رؤوس الأبقار حسب السلالة بالجهة بالآلاف، 2019... 148
- الجدول رقم 87: نسبة (%) رؤوس الأبقار حسب السلالة بالجهة بالآلاف، 2019

- 148.....  
الجدول رقم 88: المساحات المشجرة بالهكتار حسب أنواع الأشجار الطبيعية
- 150..... سنة 2016 بالجهة ،  
الجدول رقم 89 : مساحات الأشجار الصمغية الطبيعية وأشجار الوريق الطبيعية
- 151..... سنة 2016 بالهكتار،  
الجدول رقم 90 : مساحة الغابات المشجرة المتواجدة والمؤقتة بالجهة بالهكتار،
- 152..... موسم 2017-2018  
الجدول رقم 91: تطور منتجات الصيد البحري بالجهة، سنتي 2018 و 2019
- 152..... حسب الميناء  
الجدول رقم 92: الطاقة الاستيعابية للمؤسسات الفندقية المصنفة بالجهة حسب
- 155..... سنة 2018 و 2019 العمالة أو الإقليم، سنتي  
الجدول رقم 93: تطور الليالي السياحية المنجزة بالفنادق المصنفة بالجهة حسب
- 156..... سنة 2019 و 2015 نوع السياحة و العمالة أو الإقليم بين  
الجدول رقم 94 : المؤسسات المصنفة حسب عمالات وأقاليم الجهة، سنة 2019
- 158.....  
الجدول رقم 95 : عدد الأسرة بالمؤسسات المصنفة حسب عمالات وأقاليم الجهة،
- 159..... سنة 2019  
الجدول رقم 96: المؤشرات الإقتصادية الكبرى الخاصة بالوحدات الصناعية حسب
- 161..... سنة 2016 العمالة والإقليم بالجهة، بألف درهم،  
الجدول رقم 97: توزيع ( % ) المؤسسات الصناعية بالجهة حسب القطاعات
- 164..... سنة 2018 والأقاليم،  
الجدول رقم 98 : المؤسسات التعاونية والمنخرطون حسب العمالة أو الإقليم سنة
- 166..... سنة 2019  
الجدول رقم 99 : المطاحن الصناعية ومؤسسات التخزين حسب العمالة أو الإقليم
- 167..... سنة 2019،  
الجدول رقم 100: الكمية المطحونة من القمح حسب الدورة (بالقنطار) ، 2019
- 168.....  
الجدول رقم 101 : كمية الدقيق المنتجة (بالقنطار) حسب النوع ، 2019.....
- الجدول رقم 102 : تطور الرقم الاستدلالي للأثمان عند الإستهلاك لمدينتي الرباط  
والقنيطرة بين 2018 و 2019 (أساس 100 : 2017 ، 478 مادة)..... 170

- الجدول رقم 103: شبكة الطرق المشيدة والمعبدة بالجهة (بالكيلومتر)، سنة 2013  
171.....
- الجدول رقم 104: تسجيل السيارات حسب النوع ومراكز التسجيل بالجهة سنة  
2019.....173
- الجدول رقم 105: رخص السياقة المسلمة حسب الجنس ومراكز الامتحان بالجهة،  
لسنتي 2018 و 2019.....174
- الجدول رقم 106 : حركات المسافرين بمطار الرباط سلا، سنة 2019.....175
- الجدول رقم 107 : حركات الطائرات بمطار الرباط سلا، سنة 2018.....176
- الجدول رقم 108: السدود التلية للجهة، سنة 2017.....177
- الجدول رقم 109 : نشاط المكتب الوطني للكهرباء والماء الصالح للشرب بالجهة  
(1000 م3)، سنة 2019.....178
- الجدول رقم 110 : تطور إنتاج المياه السطحية حسب محطة المعالجة (1000م3)  
من سنة 2017 إلى سنة 2019.....179
- الجدول رقم 111 : توزيع استثمارات شركة ريزال في قطاع الكهرباء حسب  
عمالات ولاية الرباط سلا، سنة 2017 (بألف درهم).....180
- الجدول رقم 112 : تطور مبيعات الطاقة الكهربائية، حسب الأقاليم والعمالات  
(الكمية بمليون ك.و.س)، بين 2017 و 2019.....181
- الجدول رقم 113: رخص البناء المسلمة بالجماعات الحضرية بالجهة، القيمة بألف  
درهم، سنة 2018.....184
- الجدول رقم 114: رخص البناء المسلمة بالجماعات الحضرية بالجهة حسب صنف  
البناء، (القيمة بالألف درهم)، سنة 2018.....185
- الجدول رقم 115: ثمن المتر المربع (بالدرهم) للبنىات الجديدة حسب عمالات  
وأقاليم الجهة وصنف البناء، سنة 2018.....187



## لائحة المبيانات

- 30 مبيان رقم 1: السكان القانونيون بالجهة سنتي 2004 و 2014 .....
- 32 مبيان رقم 2: توزيع المساحة حسب الإقليم أو العمالة سنة 2014 .....
- 32 مبيان رقم 3: توزيع السكان بالجهة حسب الإقليم أو العمالة سنة 2014 .....
- مبيان رقم 4: نسبة الساكنة التي يقل عمرها عن 20 سنة حسب الوسط وعمليات وأقاليم الجهة سنة 2014 .....
- 37 مبيان رقم 5: نسبة الساكنة القروية التي يقل عمرها عن 20 سنة حسب عمليات وأقاليم الجهة سنة 2014 .....
- 38 مبيان رقم 6: نسبة الساكنة الحضرية التي يقل عمرها عن 20 سنة حسب عمليات وأقاليم الجهة سنة 2014 .....
- 38 مبيان رقم 7: نسبة العازبين لدى الفئة العمرية (15-19 سنة)، سنة 2014 .....
- 39 مبيان رقم 8: نسبة الأمية (10-14 سنة) حسب وسط الإقامة و الجنس بالجهة سنة 2014 .....
- 40 مبيان رقم 9: معدل نشاط الإناث (15-19 سنة) حسب العمليات والأقاليم بالجهة، سنة 2014 .....
- 41 مبيان رقم 10: معدل نشاط الذكور (15-19 سنة بالجهة) حسب العمليات وإقليم الجهة سنة 2014 .....
- 42 مبيان رقم 11: معدل نشاط الأشخاص المسنين حسب الجنس والعمليات والأقاليم بالجهة سنة 2014 .....
- 45 مبيان رقم 12: توزيع عدد الأسر حسب العمليات والأقاليم ووسط الإقامة بالجهة، سنة 2014 .....
- 48 مبيان رقم 13: توزيع متوسط حجم الأسر حسب العمليات والأقاليم ووسط الإقامة بالجهة سنة 2014 .....
- 50 مبيان رقم 14: نسبة الأسر المرتبطة بشبكة التطهير بالجهة، سنة 2014 ....
- 59 مبيان رقم 15: ساكنة الجهة حسب النشاط والجنس، سنة 2014 .....
- 64 مبيان رقم 16: توزيع نسبة الساكنة النشيطة بالجهة حسب وسط الإقامة والجنس ، سنة 2014 .....
- 66 مبيان رقم 17: معدل النشاط للسكان البالغين 15 سنة فأكثر بالجهة حسب الوسط سنتي 2018 و 2019 .....
- 68 مبيان رقم 18: معدل النشاط للسكان البالغين 15 سنة فأكثر حسب الوسط

- 69 ..... والجنس سنتي 2018 و 2019  
مبيان رقم 19: معدل البطالة للسكان البالغين 15 سنة فأكثر حسب الوسط
- 71 ..... والعمالة أو الإقليم لسنة 2019  
مبيان رقم 20: معدل البطالة للسكان البالغين 15 سنة فأكثر حسب الوسط
- 72 ..... والجنس سنتي 2018 و 2019
- 73 مبيان رقم 21: توزيع الساكنة النشيطة حسب الحالة في المهنة ، سنة 2014  
مبيان رقم 22: موظفو الدولة حسب الجنس بعمالات وإقليم الجهة سنة 2019
- 75 .....  
مبيان رقم 23: تطور المؤشر التركيبي للخصوبة بالجهة حسب الوسط سنتي
- 79 ..... 2004 و 2014  
مبيان رقم 24: توزيع عدد تلاميذ التعليم الثانوي الإعدادي الخصوصي حسب
- 102 ..... الجنس و عمالات وأقاليم الجهة السنة الدراسية 2019-2020  
مبيان رقم 25: نسب ومعدلات الإيواء والإقامة والتناوب بالمؤسسات الصحية
- 120 العمومية ذات الأسرة (% )، سنة 2015 حسب عمالات وأقاليم الجهة  
مبيان رقم 26: نسبة المواليد الموتي بالمؤسسات الصحية العمومية حسب
- 122 ..... العمالات وأقاليم الجهة سنة 2016  
مبيان رقم 27: نسبة المستفيدين من الأنشطة حسب اقاليم و عمالات الجهة- سنة
- 128 ..... 2019  
مبيان رقم 28: نسبة المشاركين في المخيمات الصيفية حسب عمالات وأقاليم
- 131 ..... الجهة، سنة 2018
- 137 مبيان رقم 29: أنشطة المحاكم الإدارية خلال سنة 2019، القضايا المسجلة  
مبيان رقم 30: أنشطة المحاكم الإدارية خلال سنة 2019، القضايا المحكومة
- 138 .....  
مبيان رقم 31: أنشطة المحاكم الإدارية خلال سنة 2018، القضايا المخلفة .
- 138 مبيان رقم 32: توزيع العدول والموثقين حسب محاكم الاستئناف بالجهة سنتي
- 140 ..... 2018 و 2019  
مبيان رقم 33: توزيع النساخ والخبراء القضائيين والمترجمين المقبولين لدى
- 141 ..... المحاكم، حسب الجنس سنة 2019  
مبيان رقم 34: عدد رؤوس الماشية (ب 1000) حسب العمالة أو الإقليم،
- 147 ..... 2019



- ميان رقم 35: عدد رؤوس الأبقار بالآلاف حسب السلالة والعمالة أو الإقليم سنة  
2019 ..... 149
- ميان رقم 36: المساحات (هكتار) المشجرة بالجهة حسب نوع الأشجار سنة  
2016 ..... 150
- ميان رقم 37: المؤشرات الإقتصادية للوحدات الصناعية حسب العملات والإقليم  
بالجهة بألف درهم، خلال سنة 2016: إنتاج القطاع الصناعي ..... 162
- ميان رقم 38: المؤشرات الإقتصادية للوحدات الصناعية حسب العملات والإقليم  
بالجهة بألف درهم، خلال سنة 2016: الاستثمار في القطاع الصناعي ..... 163
- ميان رقم 39: المؤشرات الإقتصادية للوحدات الصناعية حسب العملات والإقليم  
بالجهة بألف درهم، خلال سنة 2016: صادرات القطاع الصناعي ..... 163
- ميان رقم 40: حركات المسافرين بمطار الرباط-سلا، سنة 2019 ..... 175
- ميان رقم 41: تطور إنتاج المياه السطحية حسب محطة المعالجة بالجهة من سنة  
2017 إلى سنة 2019 (م<sup>3</sup>) ..... 179
- ميان رقم 42: استثمارات شركة ريزال في قطاع الكهرباء حسب عملات ولاية  
الرباط-سلا، سنة 2017 (بألف درهم) ..... 180
- ميان رقم 43: رخص البناء المسلمة بالجماعات الحضرية للجهة حسب صنف  
البناء، سنة 2018 ..... 186



## مقدمة

في إطار الجهوية المتقدمة، تتبوأ الجهة مكانة متميزة سواء فيما يتعلق بالمجال أو الموارد البشرية أو فيما يتعلق بالإمكانات المتاحة لتدبير هذه الموارد.

يندرج هذا العمل في إطار الاستجابة لحاجيات مستعملي المعطيات الإقتصادية والإجتماعية الجهوية، حيث هناك عدد كبير من المتدخلين على مستوى الجهة: الدولة، المنتخبون، القطاع الخاص والمجتمع المدني.

ويشكل وضع أدوات للمساعدة على تشخيص ما تزخر به الجهة من مؤهلات وإمكانات في مختلف المجالات. وتأتي هذه المونوغرافية على رأس سلسلة من المونوغرافيات الإقليمية التي ترصد الوضعية البشرية والإجتماعية والإقتصادية لمختلف عمالات وأقاليم الجهة والتي تمكن من الوقوف على الصورة التي يمكن أن تكون عليها هذه الوحدات الإدارية التابعة للجهة. وبذلك يتسنى تتبع وتقييم السياسات الإقتصادية والإجتماعية والثقافية التي يتم تطبيقها وانعكاساتها على المستويين الجهوي والمحلي.

وتشتمل هذه الوثيقة على عدة محاور تهتم بنية ومميزات سكان الجهة ومحددات تزايدهم وتوزيعهم المجالي مع إعطاء أهمية خاصة للتمدين وتطور بنيات الأسرة. كما تتضمن معطيات وتحليل تتعلق بالأمية والتمدرس والنشاط الإقتصادي والتشغيل والظروف السكنية للأسر والتجهيزات الصحية والتأطير الطبي والتجهيزات السوسيوثقافية، إضافة إلى المؤهلات والإمكانات الإقتصادية التي تتوفر عليها الجهة.

## I) معطيات عامة عن الجهة

أحدثت جهة الرباط-سلا-القنيطرة بمقتضى الظهير الصادر سنة 2015<sup>1</sup> والقاضي بدمج جهتي الرباط-سلا-زمور-زعرير والغرب-شراردة-بني حسين في جهة واحدة وهي الرباط-سلا-القنيطرة.

تحتل الجهة بموقع جغرافي متميز بالشمال الغربي للمملكة على الهضبة الوسطى وسهل الغرب، وتجمع بين قطب اداري واقتصادي وقطب صناعي وفلاحي. وبهذا أصبحت جهة متعددة الموارد ومتنوعة المؤهلات. تحدها شمالا جهة طنجة-تطوان -الحسيمة و جنوبا جهتي الدار البيضاء-سطات وجهة بني ملال-خنيفرة و شرقا جهة فاس-مكناس غربا المحيط الأطلسي..

تتكون هذه الجهة من ثلاث عمالات هي الرباط (عاصمة المغرب والجهة) وسلا والصخيرات-تمارة وأربعة أقاليم وهي القنيطرة والخميسات وسيدي قاسم وسيدي سليمان. تغطي مساحة تقدر ب 17570 كلم<sup>2</sup> أي ما يمثل 2,5% من مجموع المساحة الإجمالية للمملكة. تتوزع هذه المساحة على الشكل التالي: 118 كلم<sup>2</sup> بعمالة الرباط و672 كلم<sup>2</sup> بعمالة سلا و485 كلم<sup>2</sup> بعمالة الصخيرات-تمارة. ثم 8305 كلم<sup>2</sup> بإقليم الخميسات و 3052 كلم<sup>2</sup> بإقليم القنيطرة 3113 كلم<sup>2</sup> بإقليم سيدي قاسم وأخيرا 1825 كلم<sup>2</sup> بإقليم سيدي سليمان.

تتميز الجهة بمناخ معتدل نظرا لقربها من المنطقة المتوسطية وتأثرها بالمحيط الأطلسي، تتراوح درجة الحرارة عموما بين 12 و 23 درجة، اما الحد الأدنى فقد يصل إلى ما دون درجة التجمد في فصل الشتاء، وقد يصل أقصاه إلى 39 درجة في فصل الصيف. ونظرا

1الظهير رقم 2.15.40 ليومه 20 فبراير 2015، يُحدد عدد الجهات، تعريفاتها، عواصمها كما العمالات و الأقاليم التي تُكوّنها، تم نشره على الجريدة الرسمية رقم 6340 ليومه 05 مارس 2015

للموقع الجغرافي القريب من أوروبا وانفتاحه على المنخفضات الاطلسية، تتسم المنطقة بتساقطات مطرية مهمة تفوق 550 ملم سنويا كمتعدل، وقد تتعدى 1000 ملم في السنوات الممطرة وقد لا تتجاوز 500 ملم في السنوات الجافة.

تتوفر الجهة على موارد مائية مهمة سطحية وجوفية ترجع أساسا إلى سياسة السدود التي يتبعها المغرب. كما تتوفر الجهة على غطاء غابوي مهم يكمن في غابة المعمورة لما تحويه من أشجار صمغية كشجرة البلوط الأخضر والفليني وكذا أشجار العرعار. وأراضي فلاحية خصبة تساهم في الانتاج الوطني الموجه للسوق المحلية أو للتصدير.

تعتبر الجهة ثالث قطب إقتصادي بالمغرب، ومن بين أهم الجهات الغنية. فبالإضافة للوظيفة الإدارية والسياسية والدبلوماسية التي تعطي للجهة إشعاعا وطنيا، تتوفر الجهة على إمكانيات صناعية مهمة خاصة بعمالة سلا وإقليم القنيطرة وكذا إمكانيات فلاحية في اقاليم القنيطرة والخميسات وسيدي قاسم وسيدي سليمان. هذه الإمكانيات تتمثل في توفرها موارد مائية مهمة وأراضي فلاحية خصبة و مراعي شاسعة ، الشيء الذي يمكن اعتباره عنصرا أساسيا في التنمية الجهوية.

## **1) التقسيم الإداري**

تضم جهة الرباط-سلا-القنيطرة 19 دائرة تحتضن 114 جماعة من بينها 91 جماعة قروية و 23 جماعة حضرية موزعة بين العمالات والأقاليم المكونة للجهة كما هو مبين في الجدول أسفله.

## الجدول رقم 1: التنظيم الإداري للجهة سنة 2015

العمالة أو الإقليم	عدد الدوائر	عدد الجماعات	
		الحضرية	القروية
القنيطرة	5	3	20
الخميسات	4	4	31
الرباط	-	2	-
سلا	1	2	2
سيدي قاسم	5	5	24
سيدي سليمان	2	2	9
الصخيرات-تمارة	2	5	5
المجموع	19	23	91

المصدر : النشرة الإحصائية السنوية للمغرب، سنة 2020

## (2) المميزات الطبيعية للجهة

تقع جهة الرباط-سلا-القنيطرة في الشمال الغربي للمملكة على الهضبة الوسطى التي يغطي جزء كبير منها إقليم الخميسات وكذا الهضبة الساحلية التي تمتد على ولاية الرباط -سلا وسهل الغرب الذي يضم أقاليم القنيطرة وسيدي سليمان وسيدي قاسم.

وتتوفر الجهة على ثروات مائية مهمة تتوزع بين المياه السطحية (أبو رقرق وسبو ...) والمياه الجوفية حيث يقع جزء مهم من الجهة فوق فرشتين مائيتين بالإضافة إلى المنشآت المائية وهي:

- سدين كبيرين وهما: سد سيدي محمد بن عبد الله على وادي أبي رقرق وسد القنصرة على وادي بهت؛
- 8 سدود تلبية تساهم في تلبية الحاجيات المحلية من الماء الصالح للشرب وللماشية؛
- عدة ضايات؛
- محطتين للمياه المعدنية بولماس وسيدي علي.

كما تتوفر الجهة على مجال غابوي مهم يكمن في غابة المعمورة التي تلعب دورا فعالا في مجال التوازن البيئي، خلق الثروة والترفيه. وتغطي الغابات الطبيعية حوالي 377.340 هكتار وتضم أساسا الأشجار الصمغية وأشجار الوريق والأوكالبتوس.

### 3) تطور ومميزات سكان الجهة

حسب نتائج الإحصاء العام للسكان والسكنى لسنة 2014، بلغ عدد السكان القانونيين لجهة الرباط-سلا-القنيطرة 4.580.866 نسمة، أي ما يمثل 13,5% من مجموع سكان المغرب، وتتميز ساكنتها بطابع فني وذلك راجع لكون الفئة العمرية 15-59 سنة تشكل نسبة مهمة تصل إلى 63,5% من مجموع ساكنة الجهة.

أما بالنسبة للكثافة السكانية المسجلة على مستوى الجهة سنة 2014 فقد بلغت 261 نسمة في الكلم<sup>2</sup> مقابل 48 نسمة في الكلم<sup>2</sup> على الصعيد الوطني، في حين سجلت خلال سنة 2004 حوالي 218 مقابل 42 نسمة في الكلم<sup>2</sup> على الصعيد الوطني.

أما نسبة التمدن فبلغت حسب إحصاء 2014 على مستوى الجهة حوالي 69,8%، وهي لا تتعدى 32,3% بإقليم سيدي قاسم مقابل 60,4% على المستوى الوطني.

تنتم الجهة على المستوى الديمغرافي بالخصوصيات التالية:

✚ فتوة السكان، حيث أن أكثر من 27,3% من سكان الجهة تقل أعمارهم عن 15 سنة حسب إحصاء 2014،

✚ خصوبة منخفضة نسبيا حسب نتائج إحصاء سنة 2014 مقارنة مع ما سجل خلال إحصاء سنة 2004 حيث بلغ معدل الخصوبة (العدد المتوسط للأطفال بالنسبة لكل امرأة) من خلال معطيات

الإحصاء العام الأخير حوالي 2,1 طفلا لكل امرأة مقابل 2,3 طفلا خلال سنة 2004.

نسبة عالية من الأمية حيث تقدر ب 29,4% من السكان الذين تزيد أعمارهم عن عشر سنوات لكن تبقى هذه النسبة أقل بكثير مما سجل على المستوى الوطني (32,2%) حسب معطيات الإحصاء العام للسكان والسكنى 2014،

نظرا للموقع الإستراتيجي للجهة لكونها تضم عاصمة البلاد التي تتميز بتمركز الإدارات العمومية وتنوع الأنشطة الاقتصادية فقد عرفت خلال السنوات الأخيرة تيارات هجرية مرتفعة مما أدى أساسا إلى الارتفاع في الساكنة الحضرية على حساب تراجع في عدد السكان القرويين. لهذا فمجال الجهة مقسم إلى قسمين الأول أكثر استقطابا ويتكون من الشريط الساحلي وتعتبر مدينة سلا كأول قطب لاستقبال المهاجرين، الثاني مجال طارد يتكون أساسا من أقاليم الخميسات وسيدي قاسم وسيدي سليمان التي لم تفرض نفسها بعد حتى يمكنها الاستفادة من تيارات الهجرة التي تعرفها الجهة،

وقد تولد عن ظاهرة الهجرة نتائج سلبية كتنامي ظاهرة البطالة وانتشار مدن الصفيح والسكن العشوائي الذي تعمل السلطات المختصة جاهدة للقضاء عليه من خلال برنامج مدن بدون صفيح، وهذا التوسع في المجال الحضري للجهة لم يكن إلا على حساب الأراضي الفلاحية و المجالات الغابوية والمواقع الإيكولوجية والثقافية المهمة بالجهة،

إن أغلب السكان النشيطين بالجهة هم رجال، حيث من بين 10 أشخاص نشيطين تم إحصائهم سنة 2014 نجد 3 نساء نشيطات فقط، بالمقابل تعتبر النساء أهم الساكنة غير النشيطة حيث يمثلن 6 من بين كل 10 غير نشيطين.



## 4) الإمكانيات الاقتصادية والفلاحية للجهة

تعتبر جهة الرباط-سلا-القنيطرة من أهم الجهات الغنية بالمغرب، وتعرف بمساهماتها في مسلسل التنمية الاقتصادية الذي عرفته البلاد منذ الاستقلال. فبالإضافة إلى الوظيفة الإدارية والسياسية والدبلوماسية التي تعطي للجهة إشعاعا وطنيا ودوليا، فهي تتوفر على إمكانيات صناعية مهمة خاصة بعمالتي سلا والصخيرات-تمارة وإقليم القنيطرة وفلاحية بالأساس بأقاليم الخميسات والقنيطرة وسيدي قاسم وسيدي سليمان.

تساهم هذه الإمكانيات الاقتصادية المهمة بشكل ملموس في تحقيق التنمية الاقتصادية والاجتماعية، وفي تقليص الفوارق الاجتماعية والاقتصادية بالجهة. وتتجسد في وجود موارد فلاحية تعرف تحديثا مستمرا، إذ تتوفر الجهة على أراضي فلاحية خصبة ومراعي شاسعة، الشيء الذي يمثل دعامة أساسية في التنمية الجهوية.

ونظرا للإمكانيات الهامة التي تتوفر عليها الجهة، فلا بد من تثمين هذه المؤهلات وتطوير جل القطاعات، وتكثيف برامج الإستثمار من أجل السير قدما بالتنمية الاقتصادية والاجتماعية للجهة والإرتقاء بها إلى المستوى المطلوب والمنافسة على المستوى الجهوي والوطني والدولي.

## 5) المؤهلات السياحية

تتوفر الجهة على إمكانيات ومؤهلات سياحية جد هامة. فهي تتميز بالتنوع، حيث تجمع بين البحر والغابة والجبال والأودية والمجالات المحمية والتي تلعب دورا كبيرا في تنمية الجهة من خلال استقطاب عدد كبير من السياح. وتتجلى هذه الإمكانيات في شواطئ

للإصطياف، وعيون مائية طبيعية، وفضاءات غابوية ومحميات طبيعية ومآثر تاريخية وتظاهرات فنية وثقافية متنوعة ذات إشعاع وطني ودولي كمهرجان موازين بالرباط.

كما تحضى الجهة ببنية تحتية فندقية مهمة تتكون من 90 فندقا مصنفا، بطاقة إستيعابية تقدر بحوالي 4.238 غرفة والتي تساهم في تلبية حاجيات السياح الوافدين على الجهة. بالإضافة إلى ذلك، لا بد من الإشارة إلى المشاريع الضخمة التي شرعت الجهة في إنجازها من خلال تهيئة ضفتي أبي رقرق وشاطئ المهدية والتي سوف تلعب دورا طلائعيا في التنمية الإقتصادية والإجتماعية وتطوير قطاع السياحة بالجهة وكذلك باستقطاب المزيد من السياح.

## **(6) البنيات التحتية**

إضافة إلى الموقع الجغرافي الذي تتميز به، تحتضن الجهة العاصمة السياسية والإدارية للمملكة وتتوفر على بنيات تحتية لا يستهان بها. مما يؤهلها لتنبؤا مكانة متميزة، كمركز ثقل لمنافسة الجهات ذات الموارد الإقتصادية الكبرى، كما تتوفر الجهة على شبكة طرقية وسككية مهمة، إضافة إلى مطار الرباط-سلا الذي يعتبر المطار الدولي الوحيد للربط الجوي المدني بالجهة.

وتتوفر على سدين كبيرين وهما سد سيدي محمد بن عبد الله بالرباط تقدر طاقته بحوالي 480 مليون متر م<sup>3</sup> وسد القنصرة بإقليم الخميسات الذي تبلغ سعته حوالي 230 مليون م<sup>3</sup>، إضافة إلى عدة سدود تلية. تساهم هذه السدود بشكل مهم في سقي الأراضي الفلاحية وتوفير الماء الصالح للشرب وكذلك توليد الطاقة الكهربائية. بالإضافة إلى ما سبق ذكره، تلعب هذه السدود دورا فعالا في تنمية المناطق المجاورة

من خلال توفير المياه للماشية، وتلبية الحاجيات المحلية من الماء.  
كما أن البنية التحتية لقطاع الصحة في الجهة جد مهمة وتمتاز  
بطابع وطني، نظرا لتركز أكبر المستشفيات على الصعيد الوطني  
بعمالة الرباط مما يجعلها قبلة لتوافد العديد من المواطنين من جل  
عمالات وأقاليم المملكة من أجل الاستشفاء.  
إضافة إلى هذا، تتوفر الجهة على عدة تجهيزات رياضية لا  
يستهان بها ويمكن حصرها في 36 نوعا، وأهمها ملاعب كرة القدم  
وحلبات الفروسية وألعاب القوى والقاعات المتعددة الرياضات.

## II المميزات الديمغرافية للجهة

### 1) تطور السكان

انتقل السكان القانونيون للجهة من 4.023.217 نسمة سنة  
2004 إلى 4.580.866 نسمة حسب الإحصاء العام للسكان والسكنى  
لسنة 2014، مسجلا بذلك معدل تزايد سنوي يقدر ب 1,31%. كما  
انتقل عدد السكان الحضريين بالجهة من 2.712.736 نسمة سنة  
2004، إلى 3.198.712 نسمة سنة 2014 أي بمعدل زيادة سنوية تقدر  
ب 1,66%. أما عدد السكان القرويين فقد انتقل من 1.310.479 نسمة  
سنة 2004 إلى 1.382.154 نسمة سنة 2014، مسجلا بذلك زيادة  
سنوية تقدر ب 0,53%.

و حسب عمالات وأقاليم الجهة، فقد عرفت ساكنتها معدل زيادة  
سنوي يتراوح بين 0,79%- بعمالة الرباط و 3,80% بعمالة  
الصخيرات-تمارة.

إن غالبية سكان الجهة يقطنون بالوسط الحضري وذلك بنسبة

69,83% إذ تصل نسبة التمدن إلى 100% بعمالة الرباط و 93,23% بعمالة سلا و 90,08% بعمالة الصخيرات-تمارة و 57,19% بالقنيطرة 51,84% بإقليم الخميسات. لكنها لا تتجاوز 40,88% بسيدي سليمان فقط 32,29% بإقليم سيدي قاسم.

الجدول رقم 2: توزيع السكان القانونيين بالجهة والمعدل السنوي للزيادة حسب العمالة أو الإقليم والوسط سنتي 2004 و 2014

نسبة الزيادة 2014-2004			2014			2004			عمالة أو إقليم
المجموع	قروي	حضري	المجموع	قروي	حضري	المجموع	قروي	حضري	
0,38	-0,98	0,18	542 221	261 142	281079	521 815	288 203	233 612	الخميسات
-0,83	-	-0,83	577 827	-	577827	625 336	-	625 336	الرباط
1,78	3,65	1,66	982 163	66 505	915658	823 485	46 470	777 015	سلا
3,86	3,66	3,81	574 543	56 987	517556	395 858	39 761	356 097	الصخيرات-تمارة
1,91	0,91	2,75	1 061 435	454 442	606 993	878 101	415 166	462 935	القنيطرة
0,65	0,35	1,32	522 270	353 639	168 631	489 422	341 444	147 978	سيدي قاسم
1,03	0,54	1,78	320 407	189 439	130 968	289 200	179 435	109 765	سيدي سليمان
1,31	0,53	1,66	4 580 866	1 382 154	3 198 712	4 023 217	1 310 479	2 712 738	الجهة

المصدر: الإحصاء العام للسكان والسكنى لسنتي 2004 و 2014.

## مبيان رقم 1: السكان القانونيون بالجهة سنتي 2004 و 2014

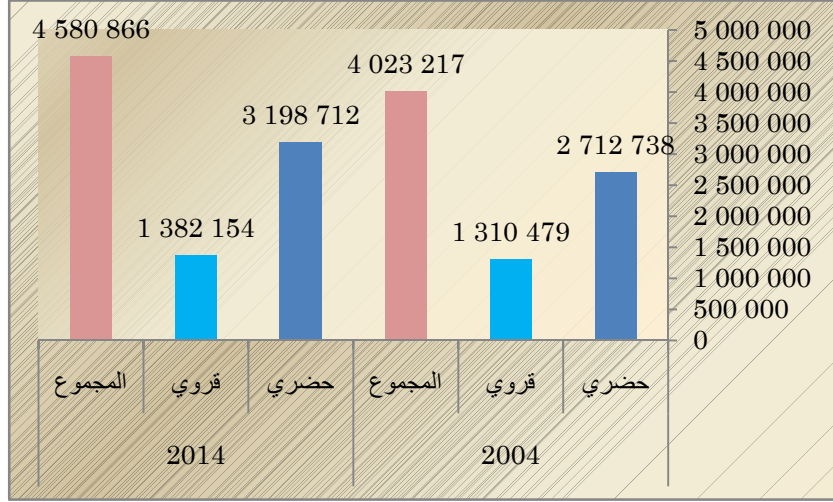

## (2) الكثافة السكانية

تمتد الجهة على مساحة تقدر بحوالي 17570 كلم<sup>2</sup>، أي ما يناهز 2,5% من المساحة الإجمالية للبلاد. وتضم 3 عمالات: عمالة الرباط بمساحة 118 كلم<sup>2</sup>، وعمالة سلا بمساحة 672 كلم<sup>2</sup>، وعمالة الصخيرات-تمارة بمساحة تقدر ب 485 كلم<sup>2</sup>، ثم 4 أقاليم: الخميسات بمساحة 8305 كلم<sup>2</sup>، وإقليم القنيطرة بمساحة 3052 كلم<sup>2</sup>، وإقليم سيدي قاسم بمساحة 3113 كلم<sup>2</sup>، وأخيرا إقليم سيدي سليمان ب 1825 كلم<sup>2</sup>.

وتبلغ الكثافة السكانية بالجهة 261 نسمة في الكلم<sup>2</sup> سنة 2014، مقابل 48 نسمة في الكيلومتر المربع على المستوى الوطني خلال نفس السنة.

لكن الكثافة السكانية المسجلة على مستوى الجهة تخفي مفارقات كبيرة بين مختلف عمالات وأقاليم الجهة، إذ تبلغ هذه الكثافة أقصاها بعمالة الرباط مسجلة بذلك 4.897 نسمة بالكلم<sup>2</sup>، تليها عمالة سلا ب 1.462 نسمة في الكلم<sup>2</sup> وعمالة الصخيرات-تمارة ب 1185 نسمة في

الكلم<sup>2</sup> وأخيرا ثم يأتي إقليم القنيطرة ب 348، وسيدي قاسم ب 168 وسيدي سليمان ب 176 وإقليم الخميسات ب 65 نسمة في الكلم<sup>2</sup>.

ويبين التوزيع المجالي غير المتوازن للسكان بين مناطق الجهة أن حوالي 69,8% من سكان الجهة تقطن بعمالات الرباط وسلا والصخيرات-تمارة إضافة إلى إقليم القنيطرة على مساحة لا تمثل سوى 23,5% من المساحة الإجمالية للجهة، في حين أن باقي الأقاليم الممتدة على 76,5% من المساحة الجهوية لا يقطنها سوى 30,2% من الساكنة الإجمالية للجهة، ويعزى هذا لكون الأقطاب الحضرية المهمة بالجهة (الرباط وسلا والقنيطرة وتمارة) تعرف ظروفًا إقتصادية ملائمة لاستقطاب أنشطة صناعية وخدمائية مهمة. ويمكن أن تنكسر الوضعية أكثر وذلك من خلال المشاريع الكبرى التي تشهدها الجهة والتي سوف تساهم من دون شك في تنمية المنطقة ككل.

### الجدول رقم 3: الكثافة السكانية (%) حسب العمالات والأقاليم بالجهة سنتي 2004 و 2014

الفرق العددي	الكثافة السكانية		العمالة أو الإقليم
	2014	2004	
2	65	63	الخميسات
-402	4897	5299	الرباط
237	1462	1225	سلا
369	1185	816	الصخيرات-تمارة
60	348	288	القنيطرة
11	168	157	سيدي قاسم
18	176	158	سيدي سليمان
32	261	229	الجهة

المصدر: الإحصاء العام للسكان والسكنى لسنتي 2004 و 2014

## مبيان رقم 2: توزيع المساحة حسب الإقليم أو العمالة سنة 2014

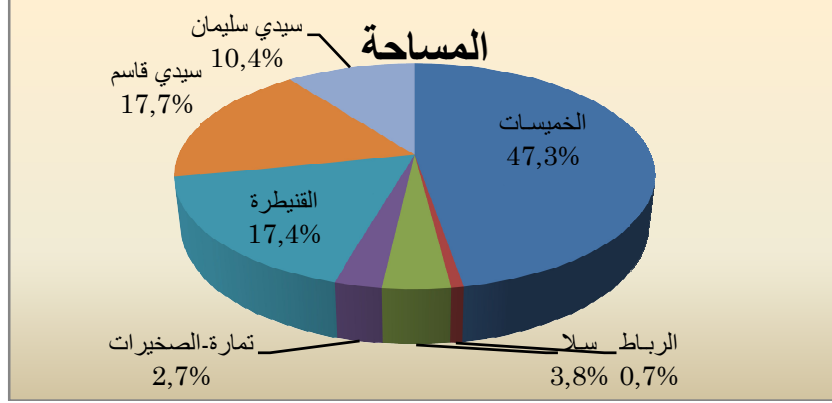

## مبيان رقم 3: توزيع السكان بالجهة حسب الإقليم أو العمالة سنة 2014

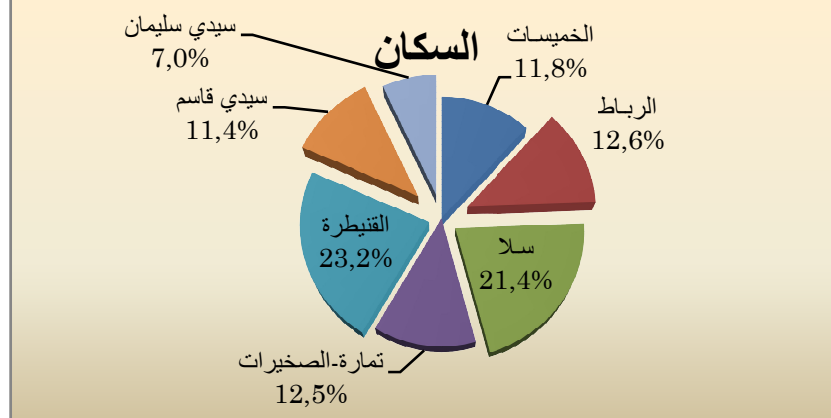

### (3) بنية السكان حسب السن والجنس

تحدد بنية السكان نتيجة التأثيرات المشتركة لمختلف المتغيرات الديمغرافية كالخصوبة والوفيات والهجرة إلخ... وتعتبر هذه البنية من أهم المؤشرات لمعرفة الانعكاسات الناتجة عن النمو الديمغرافي وبالتالي تحديد حاجيات الشرائح الإجتماعية من التمدرس والتطبيب والتشغيل والتجهيزات الأساسية ...

تتميز ساكنة جهة الرباط-سلا-القنيطرة بطابع فتي حيث نجد أن 27,3% من السكان لا تتجاوز أعمارهم 15 سنة حسب إحصاء



2014، ورغم ذلك فإنها أقل فتوة مما كانت عليه سنة 2004 حيث وصلت هذه النسبة آنذاك إلى 30%. أما الساكنة القروية فهي أكثر فتوة من مثيلتها الحضرية إذ تمثل 32,2% مقابل 25,2% بالوسط الحضري حسب إحصاء سنة 2014.

بالنسبة للسكان النشيطين والبالغين من العمر 15 إلى 59 سنة فقد ارتفعت نسبتهم من 62,6% سنة 2004 إلى 63,5% من ساكنة الجهة سنة 2014، في حين عرفت نسبة الأشخاص المسنين البالغين من العمر 60 سنة فأكثر ارتفاعا ب 1,8 نقطة، حيث انتقلت هذه النسبة من 7,4% سنة 2004 إلى 9,2% سنة 2014. وهي وتيرة أكبر قليلا من تلك المسجلة على الصعيد الوطني حيث مرت نسبة الشيخوخة من 8,0% سنة 2004 لتصل إلى 9,4% سنة 2014 أي بزيادة قدرها 1,4 نقطة.

#### الجدول رقم 4: بنية سكان الجهة (%) حسب فئات الأعمار ووسط الإقامة والجنس سنة 2014

الفئات العمرية	الذكور	الإناث	المجموع
<b>الوسط الحضري</b>			
14-0 سنة	26,2	24,3	25,2
15-59 سنة	64,2	66,1	65,2
60 سنة فما فوق	9,6	9,6	9,6
<b>الوسط القروي</b>			
14-0 سنة	32,3	32,0	32,2
15-59 سنة	59,7	59,3	59,5
60 سنة فما فوق	8,0	8,6	8,3
<b>الجهة</b>			
14-0 سنة	28,1	26,6	27,3
15-59 سنة	62,8	64,1	63,5
60 سنة فما فوق	9,1	9,3	9,2

المصدر: الإحصاء العام للسكان والسكنى لسنة 2014

## ◀ مؤشر الذكورة

مؤشر الذكورة هو مؤشر ديمغرافي يمكن من قياس مدى التوازن بين عدد الرجال نسبة إلى عدد النساء. أي عدد الرجال لكل 100 امرأة. وانطلاقاً من هذا التعريف يمكننا قياس أهمية الذكورة مقارنة مع الأنوثة. بصفة عامة تبين الدراسات الديمغرافية تفوق عدد الذكور بالنسبة للأعمار الصغرى وذلك راجع للحظ الأوفر لهؤلاء عند الولادة، ولكن هذا التفوق يتلاشى مع تقدم العمر من جراء الوفيات المرتفعة للذكور.

### الجدول رقم 5: مؤشر الذكورة حسب الفئات العمرية بالجهة سنتي 2004 و2014

فئات الأعمار	أقل من 15 سنة	15-59 سنة	60 سنة فما فوق	المجموع
2004	103	95,3	90,6	97
2014	104,4	96,8	96,9	98,8

المصدر: الإحصاء العام للسكان والسكنى لسنة 2004 و2014

يظهر من خلال الجدول أعلاه، أن مؤشر الذكورة بالجهة بلغ 98,8 رجل لكل 100 امرأة سنة 2014 مقابل 97,0 سنة 2004، أي أن ساكنة الجهة تتميز بنسبة الإناث أكبر من نسبة الذكور.

وحسب الفئات العمرية، يلاحظ أن فئة السكان الذين تقل أعمارهم عن 15 سنة تعرف أكبر مؤشر للذكورة، حيث بلغ حوالي 104,4 رجل لكل 100 امرأة، مسجلاً ارتفاعاً مقارنة مع إحصاء 2004 (103 رجل لكل 100 امرأة). أما فئة السكان الذين هم في سن النشاط الإقتصادي (15-59 سنة) فقد عرف مؤشر الذكورة أقل نسبة حيث بلغ حوالي 96,8 رجلاً لكل 100 امرأة سنة 2014، مسجلاً ارتفاعاً مقارنة مع إحصاء 2004 حيث بلغ 95,3 رجلاً لكل 100 امرأة.

بالنسبة للفئة العمرية 60 سنة فما فوق، بلغ مؤشر الذكورة لديها 96,9 رجلا لكل 100 امرأة سنة 2014 مسجلا بذلك ارتفاعا كبيرا مقارنة مع إحصاء 2004، حيث بلغ 90,6 رجلا لكل 100 امرأة.

### ← مؤشر التبعية

يحسب هذا المؤشر بقسمة عدد الأشخاص غير النشيطين ( سنهم أقل من 15 سنة وأكثر من 60 سنة) على عدد الأشخاص النشيطين (سنهم يتراوح بين 15 و 59 سنة). وتستعمل لقياس الثقل الإقتصادي الذي تتحمله الشريحة المنتجة في المجتمع. إن قيمة هذا المعدل مرتبطة طرديا مع نسبة الولادات بحيث كلما زادت هذه الأخيرة كلما ازداد هذا المعدل.

عرفت نسبة التبعية على صعيد الجهة تغييرا ملحوظا حيث ارتفعت من 56% سنة 2004 لتصل إلى 57,6 سنة 2014. وحسب الوسط، نلاحظ أنها أكثر ارتفاعا في الوسط القروي مما هي عليه بالوسط الحضري (67,9% مقابل 53,5%)، وذلك بسبب ارتفاع وتيرة الخصوبة بالقري. ونستنتج من هذه المعطيات أن العبء الإقتصادي الذي يتحمله الأشخاص النشيطون هو أثقل بالوسط القروي مقارنة بالوسط الحضري.

حسب العمالات أو الأقاليم، سجل أقل معدل للتبعية خلال سنة 2014 في كل من عمالات الرباط وسلا والصخيرات-تمارة 52,2% و 52,8% و 53,3% على التوالي، في حين أكبر معدل للتبعية سجل بإقليم سيدي قاسم 64,1%.

الجدول رقم 6: مؤشر التبعية (%) حسب العملات أو الأقاليم  
خلال سنة 2014

مؤشر التبعية	العمالة أو الإقليم
60,3	القنيطرة
63,3	الخميسات
52,2	الرباط
52,8	سلا
64,1	سيدي قاسم
62,4	سيدي سليمان
53,3	الصخيرات-تمارة
57,6	الجهة

المصدر: الإحصاء العام للسكان والسكنى لسنة 2014

#### 4 الفئات الهشة ← الأطفال

بلغ عدد الأطفال الذين تقل أعمارهم عن 20 عاماً، 1.632.570 نسمة سنة 2014 أي ما يمثل 35,9% من مجموع سكان الجهة، منهم 1.061.969 يقطنون بالوسط الحضري. ويتضح من خلال توزيع سكان الجهة حسب فئات الأعمار، أن الوزن الذي يشكله الأطفال أقل من 7 سنوات هو 13,4% والأطفال الذين تتراوح أعمارهم بين 7 و15 سنة هو 15,5%، في حين تساهم الفئة العمرية 16-18 سنة بنسبة 5,2% من مجموع السكان.

أما حسب وسط الإقامة، فإن المجال القروي لإقليم القنيطرة يأوي حوالي 34,8% من مجموع أطفال قرى الجهة و الذين تقل أعمارهم عن 20 سنة. في حين لا يتجاوز نصيب عمالتي الصخيرات-تمارة وسلا من هذه الفئة سوى 3,9% و 4,8% على التوالي. أما بالوسط الحضري، فيحدث العكس حيث أن عمالة سلا تضم 28,9% ممن هم دون العشرين سنة، في حين تقدر هذه النسبة بإقليم القنيطرة ب 19,7% وعمالتي الصخيرات-تمارة والرباط ب 17,0% و 15,0% على التوالي. وفي الأخير تأتي أقاليم الخميسات وسيدي قاسم وسيدي

سليمان بنسب تصل على التوالي إلى 9,4% و 5,7% و 4,4%.

الجدول رقم 7: نسبة الساكنة التي يقل عمرها عن 20 سنة حسب الوسط وعمالات وأقاليم الجهة سنة 2014

المجموع	قروي	حضري	الوسط
38,7	43,7	34,9	القنيطرة
36,8	38,0	35,6	الخميسات
27,8	-	27,8	الرباط
34,3	42,0	33,7	سلا
39,4	40,9	36,2	سيدي قاسم
39,4	41,8	35,8	سيدي سليمان
35,3	38,8	35,0	الصخيرات-تمارة
35,9	41,4	33,5	الجهة

المصدر : الإحصاء العام للسكان والسكنى لسنة 2014

مبيان رقم 4: نسبة الساكنة التي يقل عمرها عن 20 سنة حسب الوسط وعمالات وأقاليم الجهة سنة 2014

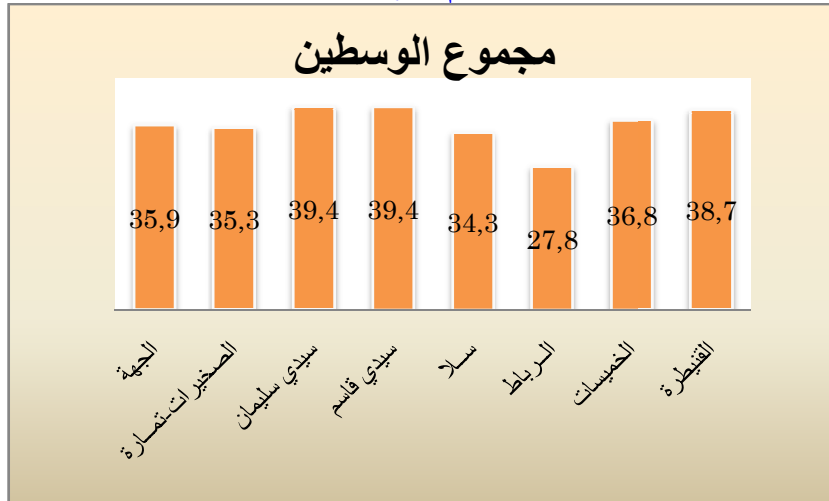

البيان رقم 5: نسبة الساكنة القروية التي يقل عمرها عن 20 سنة حسب عمالات وأقاليم الجهة سنة 2014

مبيان رقم 5: نسبة الساكنة القروية التي يقل عمرها عن 20 سنة حسب  
 عمالات وأقاليم الجهة سنة 2014



مبيان رقم 6: نسبة الساكنة الحضرية التي يقل عمرها عن 20 سنة حسب  
 حسب عمالات وأقاليم الجهة سنة 2014



تؤكد النسب المئوية للعازبين ضمن الفئة العمرية 15-19 سنة أن الزواج لم يعد يتم بشكل مبكر، فنسبة الذين سبق وأن قاموا بعقد القران داخل هذه الفئة لدى الذكور لا تمثل سوى 0,3% بالوسط

الحضري مقابل 0,7% بالوسط القروي، في حين بلغت هذه النسبة لدى الإناث 20,5% بالوسط القروي مقابل 9,2% بالوسط الحضري.

**الجدول رقم 8: نسبة العازبين (%) لدى الفئة العمرية 15-19 سنة حسب وسط الإقامة والجنس سنة 2014**

الوسط	الذكور	الإناث	المجموع
حضري	99,7	90,8	95,2
قروي	99,3	79,5	89,7
المجموع	99,6	87,2	93,4

المصدر : الإحصاء العام للسكان والمهني لسنة 2014

**مبيان رقم 7: نسبة العازبين لدى الفئة العمرية (15-19 سنة)، سنة 2014**

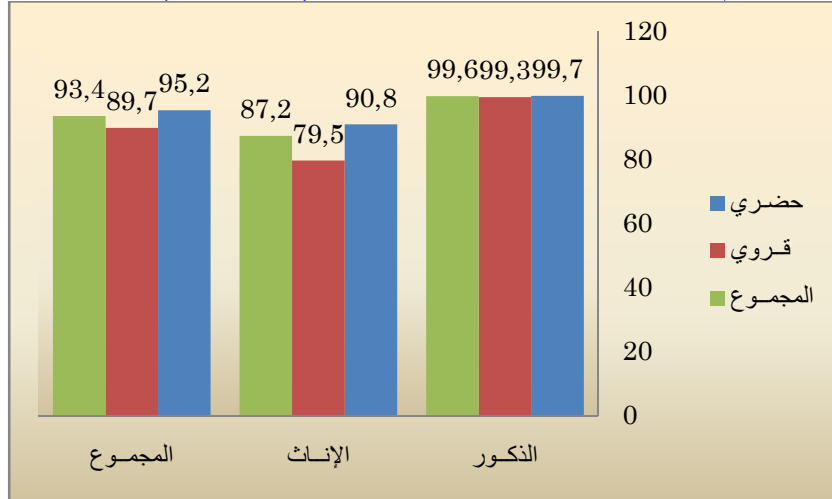

أما في مجال التمدرس، فنلاحظ أنه ضمن الفئة العمرية 10-14 سنة وجود الفوارق المعتادة بين الواسطين الحضري والقروي، وبين الذكور والإناث. ففي الوسط القروي، تمثل نسبة الأمية لدى هاته الفئة حوالي 7,4% ، أما حسب الجنس، فقد سجل 8,7% لدى الإناث وهي نسبة عالية مقارنة مع ما سجل لدى الذكور (6,0%). أما بالوسط الحضري، فبلغت هذه النسبة 1,7% لدى الذكور و 1,6% لدى الإناث

وتبقى دون ما سجل بالوسط القروي.

**الجدول رقم 9: نسبة الأمية ( 10-14 سنة ) (%)**

**حسب وسط الإقامة والجنس سنة 2014**

الوسط	الذكور	الإناث	المجموع
حضري	1,7	1,6	1,6
قروي	6,0	8,7	7,4
المجموع	3,2	4,1	3,7

المصدر : الإحصاء العام للسكان والسكنى لسنة 2014

**مبيان رقم 8: نسبة الأمية (10-14 سنة) حسب وسط الإقامة و الجنس**

**بالجهة سنة 2014**

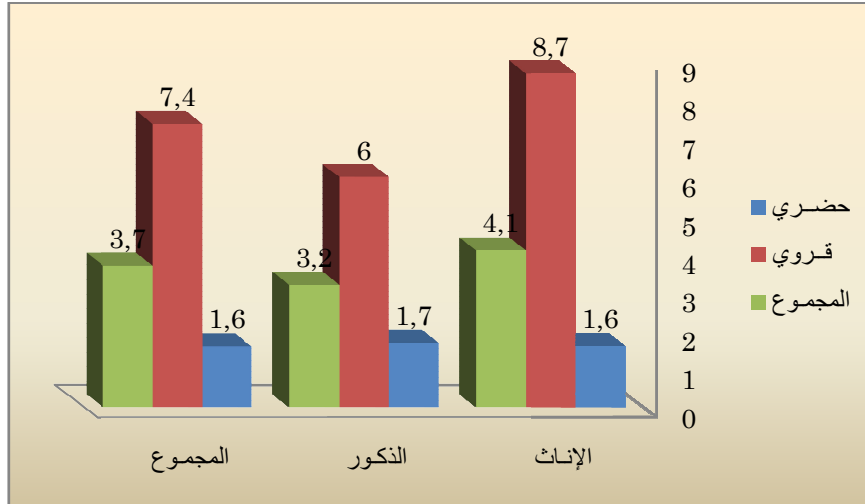

وفيما يتعلق بمجال التشغيل لدى الفئة العمرية 15-19 سنة، يصل معدل النشاط حوالي 22,2% من مجموع الساكنة الجهوية. ويلاحظ أن هذه النسبة أكثر ارتفاعا عند الذكور مقارنة مع الإناث، إذ سجل على التوالي 30,9% و 13,3%. هذه النسبة مرتفعة أكثر بإقليم سيدي سليمان (29,4%) متبوعا بكل من أقاليم القنيطرة والخميسات وسيدي قاسم ب 28,8% و 25,4% و 24,3% على التوالي. ثم تأتي بعد ذلك عمالاتي الصخيرات-تمارة وسلا بنسب متقاربة تصل على



التوالي إلى 18,0% و 16,4% وفي الأخير نجد عمالة الرباط بنسبة 11,5%. وإذا أخذنا بعين الاعتبار الجنس ، فقد سجلت بإقليم سيدي سليمان أعلى النسب وخاصة لدى الذكور ب 40,8% و 17,7% لدى الإناث.

#### الجدول رقم 10: معدل النشاط (15-19 سنة) (%)

##### حسب الجنس بعمالات وأقاليم الجهة سنة 2014

العمالة أو الإقليم	الذكور	الإناث	المجموع
القنيطرة	39,9	17,7	28,8
الخميسات	34,6	15,7	25,4
الرباط	14,5	8,6	11,5
سلا	22,2	10,7	16,4
سيدي قاسم	38,0	10,2	24,3
سيدي سليمان	40,8	17,7	29,4
الصخيرات-تمارة	24,9	11,1	18,0
الجهة	30,9	13,3	22,2

المصدر : الإحصاء العام للسكان والسكنى لسنة 2014

#### مبيان رقم 9: معدل نشاط الإناث (15-19 سنة) حسب العمالات والأقاليم الجهة، سنة 2014

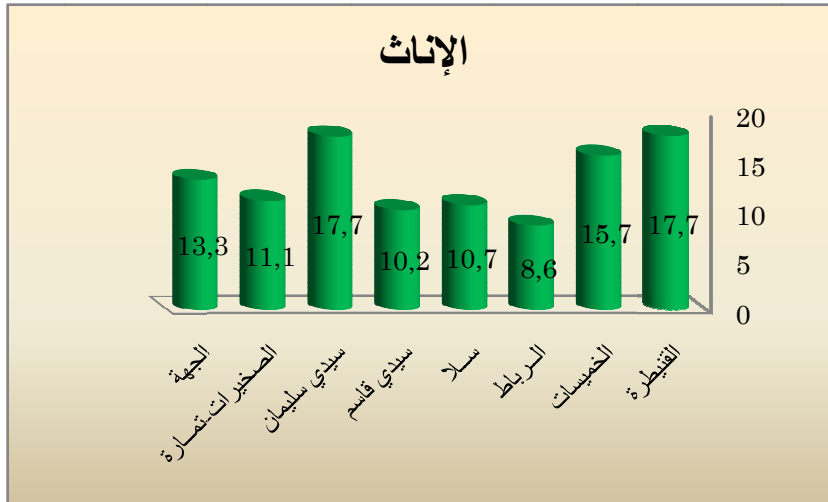

مبيان رقم 10: معدل نشاط الذكور (15-19 سنة بالجهة) حسب العمالات وإقليم الجهة سنة 2014

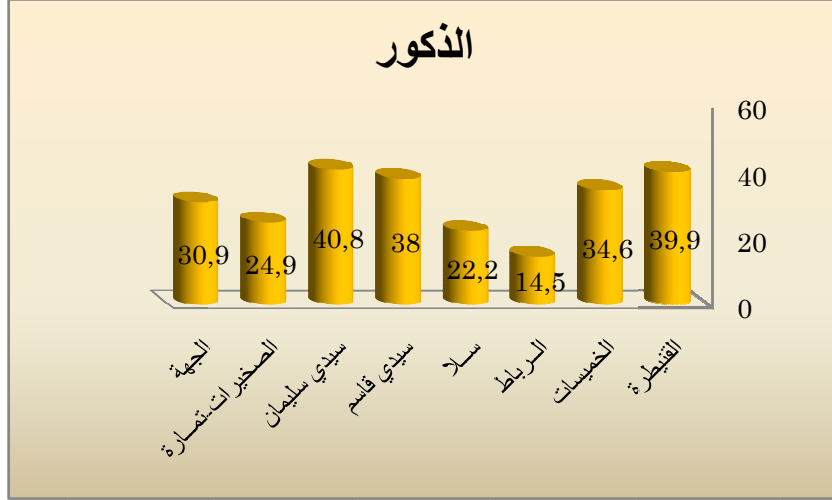

### النساء

يبين توزيع الإناث حسب عمالات وأقاليم الجهة أن 23,0% منهن يقطن بإقليم القنيطرة و 21,4% بعمالة سلا و 12,9% بعمالة الرباط و 12,5% بعمالة الصخيرات-تمارة . في حين لا تأوي أقاليم الخميسات وسيدي قاسم وسيدي سليمان سوى 12,0% و 11,3% و 7,0% على التوالي. وتشكل فئة الإناث اللواتي تقل أعمارهن عن 14 سنة 26,6%، في حين وصلت نسبة اللواتي في سن الإنجاب (ما بين 15 و 49 سنة) 54,3%. وتمثل النساء اللاتي يبلغ سنهن 50 عاما فأكثر حوالي 19,3%.

وصل معدل العزوبة عند الإناث حسب إحصاء 2014 إلى 28,9%. ويلاحظ تباين كبير حسب وسط الإقامة، حيث سجل 30,5% بالوسط الحضري فيما لم يسجل بالوسط القروي سوى 24,7% أي بفارق 5,8 نقطة بين الواسطين.

بخصوص التعليم، يلاحظ أنه كلما كانت المرأة أصغر سنا كلما كان حظها في معرفة القراءة والكتابة مرتفعا. وهذا ناتج طبعاً عن الجهود المبذولة في مجال التمدرس ومحو الأمية منذ استقلال البلاد. وعلى صعيد الجهة، تجدر الإشارة إلى أن آفة الأمية أشد حدة بالوسط القروي، حيث تم تسجيل 62,2% مقابل 29,0% بالوسط الحضري. أما حسب عمالات وإقليم الجهة، يلاحظ أن الأمية سجلت أعلى نسب لها بإقليم الخميسات 51,7% بالوسطين معا و 66,4% بالوسط القروي و 39,2% بالوسط الحضري.

فيما يتعلق بالنشاط لدى النساء (15-59 سنة)، فقد وصل معدل نشاط هذه الفئة على صعيد الجهة 25,5%، وسجل 30,0% بالوسط الحضري، في حين سجل 13,3% بالوسط القروي. أما أعلى نسبة تم تسجيلها كانت بعمالة الرباط (38,8%) وأضعف نسبة سجلت بالوسط القروي لإقليم سيدي قاسم (7,4%).

#### الجدول رقم 11: معدل النشاط والأمية لدى النساء (%) حسب العمالات والأقاليم ووسط الإقامة سنة 2014

العمالة أو الإقليم	نسبة الأمية لدى النساء			معدل النشاط لدى النساء	
	حضري	قروي	المجموع	حضري	قروي
القنيطرة	30,3	65,0	44,3	27,6	17,4
الخميسات	39,2	66,4	51,7	23,2	12,1
الرباط	21,9	-	21,9	38,8	-
سلا	27,9	56,8	29,7	29,7	17,1
سيدي قاسم	36,6	59,7	51,8	18,5	7,4
سيدي سليمان	36,5	61,0	50,4	23,5	13,5
الصخيرات-تمارة	27,7	46,6	29,5	31,9	19,2
الجهة	29,0	62,2	38,4	30,0	13,3

المصدر : الإحصاء العام للسكان والسكنى لسنة 2014

#### المسنون

استنادا إلى نتائج إحصاء 2014، يبلغ عدد الأشخاص الذين يبلغ

سنة 2014 وأكثر 419.223 على صعيد الجهة. ويتميز توزيعهم حسب عمالات وأقاليم الجهة بعدم التكافؤ حيث أن إقليم القنيطرة يأوي 19,8% وسلا 19,6% وعمالة الرباط 18,6% وإقليم الخميسات 14,4%. ولا يقطن بعمالة الصخيرات-تمارة سوى 10,4% وإقليم سيدي قاسم 10,9% و فقط 6,2% بسيدي سليمان. ومن جانب آخر فإن توزيعهم حسب وسط الإقامة يبين أن 51,1% من المسنين الحضريين بالجهة يقيمون بعمالتي الرباط وسلا و 80,2% من المسنين القرويين يقطنون بأقاليم الخميسات، سيدي قاسم والقنيطرة.

**الجدول رقم 12: توزيع الأشخاص البالغين 60 سنة فأكثر حسب العمالات والأقاليم ووسط الإقامة سنة 2014**

العمالة أو الإقليم	الوسط الحضري		الوسط القروي		المجموع	
	العدد	النسبة	العدد	النسبة	العدد	النسبة
القنيطرة	52977	17,4	29953	26,2	82930	19,8
الخميسات	28826	9,5	31689	27,7	60515	14,4
الرباط	78180	25,6	-	-	78180	18,7
سلا	77721	25,5	4389	3,8	82110	19,6
سيدي قاسم	15580	5,1	30047	26,3	45627	10,9
سيدي سليمان	12052	4,0	14051	12,3	26103	6,2
الصخيرات-تمارة	39467	12,9	4291	3,7	43758	10,4
الجهة	304803	100	114420	100,0	419123	100,0

المصدر : الإحصاء العام للمكان والسكنى لسنة 2014

فيما يتعلق بالنشاط الإقتصادي لهذه الفئة، يلاحظ وجود فوارق مهمة بين الجنسين، حيث نجد أن معدل النشاط لدى الذكور وصل سنة 2014 إلى 33,4% في حين يبقى ضئيلا جدا لدى الإناث (4,8%). أما فيما يخص عمالات وأقاليم الجهة، يتبين من خلال معطيات الجدول أسفله أن هناك تباين شاسع، خاصة لدى الذكور، حيث سجلت نسب نشاط مهمة بإقليم سيدي قاسم 41,9% وبإقليم الخميسات 41,3%. بينما تتراوح باقي معدلات النشاط بين 36,9% بإقليم سيدي سليمان

و26,4% بعمالة الرباط. أما لدى الإناث فإن معدلات النشاط المسجلة تبقى ضعيفة جدا مقارنة مع تلك المسجلة لدى الذكور.

**الجدول رقم 13: معدل نشاط الأشخاص المسنين (%) حسب الجنس والعمالة أو الأقاليم بالجهة سنة 2014**

المجموع	إناث	ذكور	العمالة أو الإقليم
20,2	4,8	35,8	القنيطرة
22,3	4,6	41,3	الخميسات
15,7	6,2	26,4	الرباط
16,2	4,6	27,6	سلا
22,1	2,7	41,9	سيدي قاسم
19,7	4,1	36,9	سيدي سليمان
18,5	5,7	30,6	الصخيرات-تمارة
18,9	4,8	33,4	الجهة

المصدر : الإحصاء العام للسكان والسكنى لسنة 2014

**مبيان رقم 11: معدل نشاط الأشخاص المسنين حسب الجنس والعمالة والأقاليم بالجهة سنة 2014**

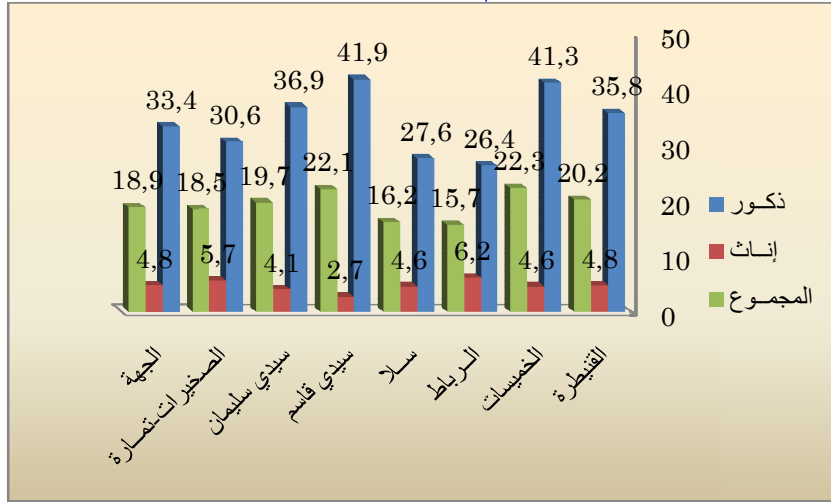

## 5) الخصائص المميزة للأسر

### 1.5) تطور عدد الأسر

عرف عدد الأسر بالجهة المحصاة بين سنتي 2004 و2014 ارتفاعا ملحوظا حيث انتقل من 783713 أسرة إلى 1015107 أسرة، مسجلا زيادة إجمالية قدرها 231394 أسرة أي بنسبة 29,5% مقابل 29,0% على الصعيد الوطني، و بمعدل زيادة سنوي يقدر بحوالي 2,6%. ويقطن بالجهة حسب إحصاء سنة 2014 حوالي 13,9% من مجموع الأسر على الصعيد الوطني. وتجدر الإشارة إلى أن غالبية هذه الأسر تستقر بالوسط الحضري بنسبة 75,5%.

وتتوزع أسر الجهة إلى 60.910 أسرة بإقليم سيدي سليمان و99.164 أسرة بإقليم سيدي قاسم ثم 122.106 بإقليم الخميسات و135.161 أسرة بعمالة الصخيرات-تمارة ثم 151.612 أسرة بعمالة الرباط، وأخيرا 231.318 أسرة بعمالة سلا. سجلت عمالة الصخيرات-تمارة برسم سنة 2014 ارتفاعا مهما في عدد الأسر بحيث وصل المعدل السنوي إلى 5,1%، يليها إقليم القنيطرة 3,3% ثم عمالة سلا بمعدل سنوي يعادل 3,2% ثم إقليم سليمان مسجلا 2,2% كمعدل سنوي يليه إقليم قاسم ب 2% ثم الخميسات ب 1,7% وأخيرا عمالة الرباط بمعدل 0,5%.

الجدول رقم 14: توزيع عدد الأسر حسب العمالات أو الأقاليم والوسط سنتي 2004 و 2014

إحصاء 2014			إحصاء 2004			السنوات العمالة أو الإقليم
المجموع	قروي	حضري	المجموع	قروي	حضري	
214 640	74 953	139 687	154 919	60 199	94 720	القتيطرة
122 144	54 036	68 108	102 952	55 437	47 515	الخميسات
151 670	0	151 670	144 182	0	144 182	الرباط
231 340	12 908	218 432	168 461	8 587	15 9874	سلا
99 191	61 422	37 769	81 669	52 203	29 466	سيدي قاسم
60 922	32 699	28 223	49 034	27 559	21 475	سيدي سليمان
135 200	12 237	122 963	82 330	17 174	65 156	الصخيرات-تمارة
1 007 662	248 255	766 852	783 523	221 154	562 369	الجهة
<b>7 313 806</b>	<b>2 506 063</b>	<b>4 807 743</b>	<b>5 665 264</b>	<b>2 225 455</b>	<b>3 439 809</b>	مجموع المملكة

المصدر: الإحصاء العام للسكان والسكنى لسنوات 2004 و 2014

مبيان رقم 12: توزيع عدد الأسر حسب العمالات والأقاليم ووسط الإقامة  
بالجهة، سنة 2014

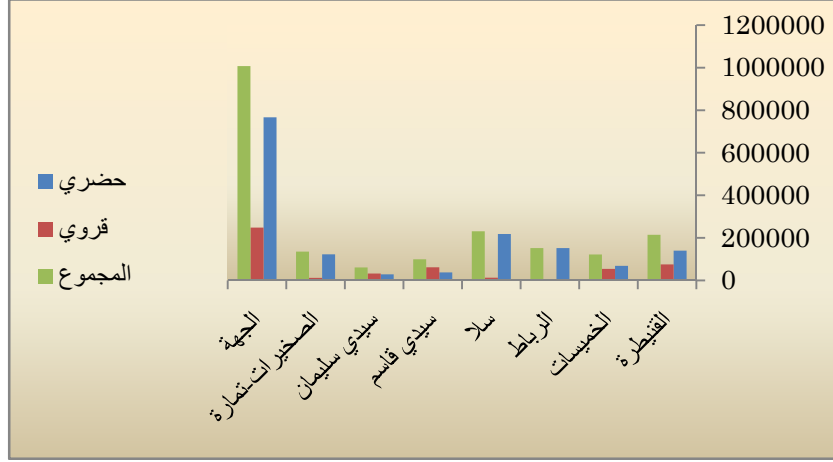

### 2.5 مكونات حجم الأسر

بلغ متوسط حجم الأسرة بالجهة سنة 2014 (4,5 أفراد للأسرة الواحدة) مسجلا بذلك انخفاضا بنسبة 11,8% مقارنة مع الإحصاء العام لسنة 2004 (5,1 أفراد للأسرة الواحدة). فحجم الأسرة بالجهة في تراجع مستمر نتيجة للتطورات التي عرفتها الأسرة المغربية عموما في تركيبها.

حسب وسط الإقامة، فإن متوسط أفراد الأسرة الحضرية يصل إلى 4,1 أفراد مقابل 5,6 أفراد للأسرة القروية.

وحسب عمالات وأقاليم الجهة، بلغ هذا المؤشر 5,3 أفراد للأسرة الواحدة بإقليمي سيدي قاسم وسيدي سليمان حسب إحصاء 2014، مسجلا بذلك انخفاضا بنسبة 11,7% و 10,2 على التوالي مقارنة مع إحصاء 2004 (6,0 و 5,9 أفراد للأسرة الواحدة). وبلغ هذا المؤشر 4,9 أفراد للأسرة الواحدة سنة 2014 بإقليم القنيطرة مسجلا بذلك انخفاضا بنسبة 14,0% مقارنة مع 2004 (5,7 أفراد للأسرة



الواحدة).

وقد بلغ هذا المؤشر 4,4 أفراد للأسرة الواحدة سنة 2014 بإقليم الخميسات و4,2 بعمالة الصخيرات-تمارة و4,2 بعمالة سلا وأخيرا 3,8 بعمالة الرباط، مسجلا بذلك انخفاضا بنسب تصل على التوالي إلى 13,7% و 12,5% و 14,3% و 11,6% مقارنة مع إحصاء 2004 (5,1 و 4,8 و 4,9 و 4,3 أفراد للأسرة الواحدة).

**الجدول رقم 15: متوسط حجم الأسر حسب العمالات والأقاليم ووسط الإقامة بالجهة سنتي 2004 و 2014**

إحصاء 2014			إحصاء 2004			السنوات
المجموع	قروي	حضري	المجموع	قروي	حضري	العمالة أو الإقليم
4,9	6,1	4,3	5,7	6,9	4,9	القنيطرة
4,4	4,8	4,1	5,1	5,5	4,6	الخميسات
3,8	-	3,8	4,3	-	4,3	الرباط
4,2	5,1	4,2	4,9	6,3	4,8	سلا
5,3	5,8	4,5	6,0	6,5	5,0	سيدي قاسم
5,3	5,8	4,6	5,9	6,5	5,1	سيدي سليمان
4,2	4,6	4,2	4,8	5,3	4,7	الصخيرات-تمارة
4,5	5,6	4,1	5,1	6,3	4,7	الجهة

المصدر: الإحصاء العام للسكان والسكنى لسنتي 2004 و 2014

مبيان رقم 13: توزيع متوسط حجم الأسر حسب العمالات والأقاليم ووسط  
الإقامة بالجهة سنة 2014

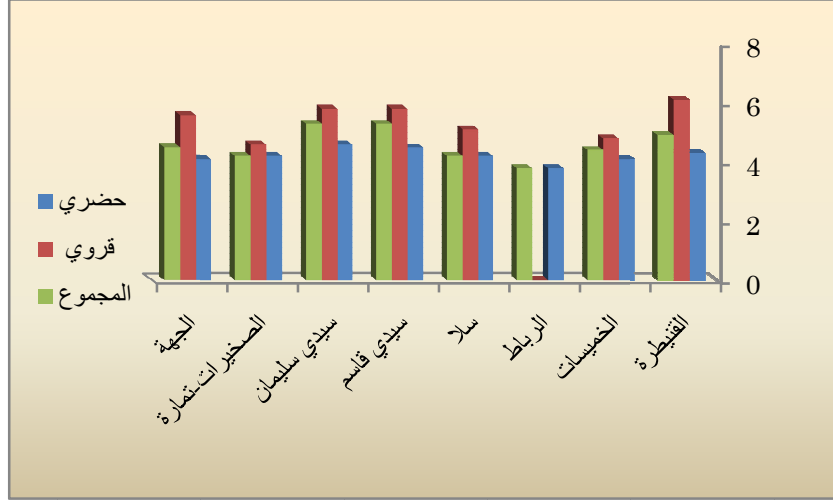

## 6) ظروف سكن الأسر

### 1.6) نوع المسكن

إن نوع المسكن السائد بجهة الرباط-سلا-القنيطرة هو "دار مغربية عصرية" الذي تسكنه أكثر من خمس أسر من أصل كل عشرة (أي 52,6%) متبوعا بـ "الشقة في عمارة" بنسبة 15,6%. حيث سجلت أعلى نسبة للدار المغربية العصرية بعمالة سلا بنسبة 61,7% متبوعة بكل من إقليم الخميسات بـ 58,0%، وإقليم القنيطرة بـ 56,6%، وإقليم سيدي قاسم بـ 49,6% ثم عمالة الرباط بـ 47,1% وإقليم سيدي سليمان بـ 45,7% ثم أخيرا نجد عمالة الصخيرات-تمارة بـ 45,0%. وفي المرتبة الثالثة، يأتي المسكن من نوع قروي بـ 15,5% على مستوى الجهة. وتحتل دور الصفيح المرتبة الرابعة من حيث الأهمية على المستوى الجهوي بـ 7,6%. ويأخذ هذا النوع من السكن حجما مهما خاصة بعمالة الصخيرات-تمارة 19,7% وإقليم

سيدي سليمان 10,2%، بينما سجلت أضعف النسب بإقليم سيدي قاسم ب 2%.

بالنسبة للأنواع الأخرى من المساكن، تختلف النسب المسجلة حسب عمالات وأقاليم الجهة وحسب وسط الإقامة.

### الجدول رقم 16: توزيع أسر الجهة (%) حسب نوع المسكن ووسط الإقامة سنة 2014

نوع المسكن	حضري	قروي	المجموع
فيلا	5,6	1,0	4,5
شقة	20,5	0,4	15,6
دار مغربية تقليدية	3,3	3,7	3,4
دار مغربية عصرية	60,9	26,7	52,6
دور الصفيح	8,0	6,6	7,6
مسكن من نوع قروي	0,8	60,9	15,5
حالات أخرى	0,9	0,8	0,9
المجموع	100,0	100,0	100,0

المصدر: الإحصاء العام للسكان والسكنى لسنة 2014

## 2.6 صفة حيازة المسكن

خلال سنة 2014، أكثر من نصف الأسر بالوسط الحضري للجهة (56,6%) شغلوا مسكنا بصفة مالك أو في طريق التملك وأكثر من ربع الأسر بصفة مكثري ( أي 26,6%). هيمنة صفة المالك تبيّن الإقبال الكبير على الشقق والبقع الأرضية المجهزة وكذا تسهيلات الحصول على قروض للشراء أو للبناء، مما جعل عددا كبيرا من الأسر تصبح مالكة لمسكنها. أما بالنسبة للوسط القروي، فيلاحظ كذلك هيمنة صفة المالك أو في طريق التملك عن باقي صفات الحيازة الأخرى حيث أن 89,4% من الأسر القروية تمتلك مسكنا.

الجدول رقم 17: توزيع أسر الجهة (%) حسب صفة حيازة المسكن  
ووسط الإقامة سنة 2014

صفة الحيازة	حضري	قروي	المجموع
ملك أو ملك مشترك	56,6	88,1	64,3
في طريق التملك	6,2	1,3	5,0
كراء	26,6	1,1	20,4
مسكن وظيفية	2,4	1,3	2,2
ساكن بالمجان	6,9	6,3	6,8
حالات أخرى	1,2	1,8	1,4
المجموع	100,0	100,0	100,0

المصدر: الإحصاء العام للسكان والسكنى لسنة 2014

### 3.6 مميزات وعناصر تجهيز المسكن

تميز الوسط الحضري للجهة سنة 2014 بتركيز نسبي (تجمع) للأسر بمساكن مكونة من ثلاث غرف، سواء على المستوى الجهوي، بنسبة 34,7%، أو على المستوى الإقليمي، بنسب 39,2% بالخميسات و 39,3% بسلا و 36,8% بالصخيرات-تمارة و 33,5% بسيدي سليمان و 31,3% بسيدي قاسم و 30,8% بالقنيطرة وأخيرا 30,3% بالرباط. إلا أن نسبة مهمة من أسر الجهة تقطن مسكنا مكونا من غرفتين، بنسبة 26,0%. كما أن 15,1% من الأسر تشغل مساكن مكونة من أربعة غرف و 10,4% على المستوى الجهوي تشغل مسكنا من غرفة واحدة.

بالنسبة للوسط الحضري بالجهة، تأتي الأسر الحضرية التي تشغل ثلاثة غرف في المرتبة الأولى ب 36,1%. نفس الملاحظة يمكن تسجيلها على مستوى العمالات والأقاليم، إذ تشكل المساكن المتكونة من ثلاثة غرف 43,8% بإقليم الخميسات و 39,8% بعمالة سلا و 37,7% بعمالة الصخيرات-تمارة. أما نسب باقي الأقاليم والعمالات فتتراوح بين 30,3% بالرباط و 34,3% بسيدي قاسم. أما المساكن المكونة من

غرفتين فتأتي في المرتبة الثانية بكل العمالات والأقاليم. تصل نسبة هذه الفئة إلى 28,4% بعمالة سلا و 27,8% بإقليم سيدي سليمان و 25,6% بسيدي قاسم. أما القنيطرة فتصل فيها هذه البنسة إلى 24,5% و 23,2% بعمالة الرباط و 21,9% بالخميسات. يأتي المسكن المكون من أربعة غرف في المرتبة الثالثة بالوسط الحضري للجهة بنسبة تصل إلى 14,1%. أعلى النسب لهذه الفئة سجلت بكل من عمالة الرباط ب 16,1% و 16,0% بإقليمي القنيطرة وسيدي قاسم. وتأتي المساكن المكونة من غرفة واحدة في المرتبة الرابعة ب 10,4% من مجموع المساكن الحضرية مع معدل يصل أقصاه بعمالة الصخيرات-تمارة إلى 13,3% وأدناه بإقليم سيدي قاسم 8,4%. أما المساكن الحضرية المكونة من أكثر من 4 غرف، فنسبها متواضعة بجميع عمالات وأقاليم الجهة.

وبالوسط القروي، أغلبية الأسر تقطن في مساكن مكونة من ثلاثة غرف 30,3% على المستوى الجهوي. نفس الملاحظة يمكن تسجيلها على مستوى عمالات وأقاليم الجهة، باستثناء إقليم الخميسات و عمالتي سلا والصخيرات-تمارة حيث تنصدر القائمة مساكن مكونة من غرفتين ب 36,4% و 38,1% و 33,2% على التوالي (انظر الجدول رقم 19). أما الأسر التي تسكن في أربعة غرف فتشكل 18,2% من مجموع الأسر بالوسط القروي، وأعلى النسب سجلت بإقليم سيدي سليمان ب 21,5%، في حين سجلت نسبة 20,9% بإقليمي القنيطرة وسيدي قاسم. وتأتي بعد ذلك الأسر التي تقطن بغرفة واحدة وتمثل 10,5% من مجموع الأسر القروية بالجهة. ويأخذ هذا النوع من الأسر حجما مهما خاصة بعمالة الصخيرات-تمارة ب 16,4% وإقليم الخميسات ب 13% وعمالة سلا ب 12%. وتجدر الإشارة إلى أن باقي

الأصناف سجلت مجتمعة نسبة 12,0% على المستوى الجهوي. إلا أنه، وبسبب الفوارق في الأحجام المتوسطة للأسر بين الوسطين الحضري والقروي، نجد تركيزا كبيرا للعدد المتوسط للأشخاص في الغرفة الواحدة بالوسط القروي، حيث سجل 1,9 شخص لكل غرفة بالنسبة لعمالة سلا وأقاليم القنيطرة وسيدي قاسم وسيدي سليمان. يليهم إقليم الخميسات ب 1,8 شخص بالغرفة الواحدة، وأخيرا تأتي عمالة الصخيرات-تمارة ب 1,7. أما فيما يخص الوسط الحضري، فنجد تقريبا نفس معدل الأشخاص في الغرفة الواحدة بعمالات وأقاليم الجهة ويتراوح هذه المعدل بين 1,2 بالرباط و1,5 بسيدي سليمان.

**الجدول رقم 18: معدل الإيواء في الغرفة (معدل الأشخاص لكل غرفة)  
حسب محل الإقامة بعمالات وأقاليم الجهة سنة 2014**

المجموع	قروي	حضري	العمالة أو الإقليم
1,5	1,9	1,3	القنيطرة
1,5	1,8	1,3	الخميسات
1,2	-	1,2	الرباط
1,4	1,9	1,4	سلا
1,7	1,9	1,4	سيدي قاسم
1,7	1,9	1,5	سيدي سليمان
1,4	1,7	1,4	الصخيرات-تمارة
1,4	1,8	1,3	الجهة

المصدر: الإحصاء العام للسكان والسكنى لسنة 2014

الجدول رقم 19: توزيع أسر الجهة (%) حسب عدد غرف المسكن ووسط الإقامة سنة 2014

الجهة	الصخيرات-تمارة			سيدي سليمان			سيدي قاسم			سلا			الرباط			الخميسات			القنيطرة			عدد الغرف
	م	ق	ح	م	ق	ح	م	ق	ح	م	ق	ح	م	ق	ح	م	ق	ح	م	ق	ح	
10,4	10,5	10,4	13,5	16,4	13,3	8,8	6,9	11,0	9,2	9,8	8,4	8,7	12,0	8,5	12,9	10,8	13,0	9,0	9,5	9,5	9,5	1
26,0	29,1	25,0	23,5	33,2	22,5	26,9	26,1	27,8	26,1	26,4	25,6	29,0	38,1	28,4	23,2	28,3	36,4	21,9	24,7	25,1	24,5	2
34,7	30,3	36,1	36,8	27,8	37,7	33,5	33,9	33,0	31,3	29,4	34,4	39,3	31,3	39,8	30,3	39,2	33,3	43,8	30,8	27,5	32,6	3
15,1	18,2	14,1	12,8	13,8	12,7	17,6	21,5	13,1	19,0	20,9	16,0	12,5	11,5	12,6	16,0	12,0	12,1	11,9	17,8	20,9	16,1	4
5,7	7,0	5,3	5,0	4,7	5,1	6,5	7,4	5,3	7,2	8,3	5,5	3,5	4,0	3,5	6,7	4,0	3,2	4,5	7,7	9,3	6,9	5
4,4	3,0	4,8	4,5	2,7	4,6	3,9	2,5	5,6	4,2	3,2	5,9	3,7	1,9	3,8	5,1	3,6	1,4	5,5	5,1	4,4	5,6	6
1,6	1,0	1,8	1,7	0,8	1,8	1,2	0,9	1,6	1,2	1,0	1,6	1,2	0,6	1,3	2,4	0,9	0,4	1,4	1,9	1,6	2,1	7
2,2	1,0	2,5	2,2	0,6	2,3	1,6	0,9	2,5	1,5	0,9	2,6	2,1	0,7	2,2	3,5	1,2	0,4	1,9	2,3	1,7	2,6	8 فأكثر
100	100	100	100	100	100	100	100	100	100	100	100	100	100	100	100	100	100	100	100	100	100	المجموع

المصدر: الإحصاء العام للسكان والسكنى لسنة 2014

أما بالنسبة لتجهيزات المسكن، نلاحظ أن ربط المساكن بشبكتي الماء الصالح للشرب والكهرباء يتسم بالتباين سواء على الصعيد الجهوي أو الإقليمي وكذلك على مستوى الواسطين الحضري والقروي. فعلى المستوى الجهوي نلاحظ أن 72,9% من الأسر تشغل مسكنا متصلا بشبكة الماء الصالح للشرب. أما حسب الوسط، فنسجل أن 89,6% من الأسر الحضرية تستفيد من هذه الخدمة في حين 21,1% فقط من الأسر القروية تقطن مسكنا متصلا بهذه الشبكة. كما أن 93,4% من الأسر الحضرية مقابل 81,3% من الأسر القروية يشغلون مسكنا متوفرا على الكهرباء على الصعيد الجهوي.

وبالوسط الحضري، فمساكن جميع عمالات وأقاليم الجهة يفوق معدل ارتباطها بشبكة الماء الصالح للشرب 85% باستثناء عمالة الصخيرات-تمارة (79,9%). وهكذا فإن عمالات الرباط وسلا وإقليمي سيدي قاسم والخميسات سجلوا نسبا تفوق المعدل الجهوي، أي 94,0% و 93,9% و 94,6% و 90,6% على التوالي.

إضافة إلى هذا، جل الأسر الحضرية بالجهة تتوفر على مطبخ ومرحاض أي ما يمثل على التوالي 96,4% و 99,1%. إلا أن 59,9% فقط من بين هاته الأسر تشغل مسكنا متوفرا على حمام عصري. أما فيما يتعلق بالوسط القروي، فتمثل هذه النسب 91,9% و 80,8% و 9,4% على التوالي.



الجدول رقم 20: نسبة المساكن (%) المتوفرة على التجهيزات الأساسية حسب الإقليم و وسط الإقامة سنة 2014

الماء الشروب			الكهرباء			حمام تقليدي			حمام عصري أو رشاشة			مراحيض			مطبخ			تجهيزات المسكن
م	ق	ح	م	ق	ح	م	ق	ح	م	ق	ح	م	ق	ح	م	ق	ح	
58,9	8,3	86,0	91,3	88,8	92,6	26,0	63,7	5,8	39,9	8,9	56,5	94,9	87,0	99,1	94,1	89,6	96,6	القنيطرة
58,2	17,5	90,5	77,6	61,3	90,6	14,5	26,8	4,8	34,3	9,1	54,3	79,0	54,9	98,0	92,1	88,2	95,3	الخميسات
94,0	0,0	94,0	95,1	0,0	95,1	4,5	0,0	4,5	67,1	0,0	67,1	99,5	0,0	99,5	95,3	0,0	95,3	الرباط
89,0	6,6	93,9	94,5	72,5	95,8	5,8	28,2	4,4	57,1	12,1	59,7	98,0	74,4	99,4	97,1	91,0	97,5	سلا
53,2	27,8	94,6	92,1	89,8	95,8	46,2	68,8	9,4	24,5	6,5	53,7	94,8	92,4	98,9	95,5	95,3	95,9	سيدي قاسم
63,7	44,9	85,6	86,1	83,1	89,5	42,4	71,4	8,7	27,6	10,2	47,8	92,7	87,6	98,7	96,1	95,9	96,5	سيدي سليمان
75,7	33,8	79,9	88,9	84,7	89,3	7,2	26,7	5,3	59,6	23,1	63,2	98,0	88,1	99,0	96,3	95,9	96,4	الصخيرات-تمارة
72,9	21,1	89,6	90,4	81,3	93,4	17,3	54,3	5,3	47,6	9,4	59,9	94,6	80,8	99,1	95,3	91,9	96,4	الجهة

المصدر: الإحصاء العام للسكان والسكنى لسنة 2014

أما بالنسبة للتطهير، فنسبة المساكن المرتبطة بالشبكة العمومية للصرف الصحي، على الصعيد الجهوي، سجلت 68,1%، في حين أن نسبة الأسر التي تستعمل الحفر الصحية كوسيلة للتطهير بلغت 20,3%.

أما بخصوص توزيع المساكن المرتبطة بشبكة التطهير حسب وسط الإقامة، فيلاحظ بالوسط الحضري أن 89,0% من المساكن مرتبطة بالشبكة العمومية و 8,6% تستعمل الحفر للصرف الصحي. أما بالوسط القروي، فيلاحظ أن الوسيلة الأكثر استعمالا هي الحفر الصحية بنسبة 56,4% تليها الطبيعة ب 28,8% ثم الآبار المفقودة بنسبة 10,9% ثم تأتي في الرتبة الرابعة الشبكة العمومية بنسبة 3,3% ثم باقي الحالات الأخرى بنسبة 0,8%.

**الجدول رقم 21: نسبة المساكن (%) حسب وسيلة التطهير  
ووسط الإقامة بالجهة سنة 2014**

وسيلة التطهير	الوسط الحضري	الوسط القروي	المجموع
شبكة عمومية	89,0	3,3	68,1
حفرة صحية	8,6	56,4	20,3
بئر مفقود	0,7	10,9	3,2
في الطبيعة	0,9	28,8	7,8
حالات أخرى	0,8	0,6	0,7
<b>المجموع</b>	<b>100,0</b>	<b>100,0</b>	<b>100,0</b>

المصدر : الإحصاء العام للسكان والسكنى لسنة 2014

## مبيان رقم 14: نسبة الأسر المرتبطة بشبكة التطهير بالجهة، سنة 2014

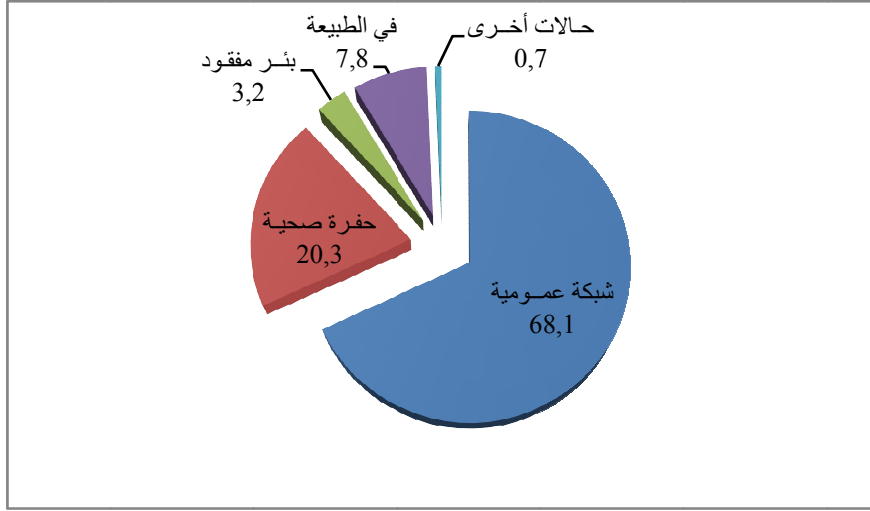

### 7) التمدن وتوزيع المراكز الحضرية بالجهة

#### 1.7) التمدن

عرفت الساكنة الحضرية تكاثرا يفوق مثيلتها القروية، حيث انتقلت الأولى من 2.712.732 نسمة سنة 2004 إلى 3.198.712 نسمة سنة 2014، أي بزيادة قدرها 485.980 نسمة في حين انتقلت الثانية من 1.310.479 إلى 1.382.154 نسمة خلال نفس الفترة، وبالتالي فقد عرف الوسط القروي زيادة إجمالية قدرها 71.675 نسمة فقط. أما بالنسبة للوسطين معا، فيلاحظ أن المعدل السنوي للنمو الديمغرافي يقل عن نظيره على الصعيد الوطني بكل من عمالة الرباط وأقاليم الخميسات وسيدي قاسم وسيدي سليمان، لكن هذا المعدل يفوق نظيره الوطني بكل من عمالتي سلا والصخيرات-تمارة وإقليم القنيطرة وكذلك بالنسبة للجهة. وباعتبار وسط الإقامة، نجد أن معدل النمو الديمغرافي السنوي في المجال الحضري أكثر

ارتفاعا نسبيا من نظيره بالوسط القروي.

إن مستوى التمدن بالجهة يفوق بكثير نظيره على الصعيد الوطني، إذ سجل نسبة 67,4% بالجهة مقابل 55,1% بالمملكة سنة 2004 و69,8% مقابل 60,4% سنة 2014. وفيما يخص عمالات وأقاليم الجهة، باستثناء عمالة الرباط التي لا تتوفر على مجال قروي، فهناك تفاوت مهم في مستويات التمدن حيث أن إقليم سيدي قاسم هو أضعفهم نسبة ب 30,2% سنة 2004 و 32,3% سنة 2014. يليه إقليم سيدي سليمان ب 38,0% و 40,9% على التوالي. في حين بلغت هذه النسب بإقليم الخميسات 44,8% و 51,8% خلال نفس الفترة و 52,7% و 57,2% بإقليم القنيطرة. أما عمالتي سلا والصخيرات-تمارة فقد سجلتا 94,4% و 93,2% و 90,0% و 90,1% على التوالي. وتجدر الإشارة إلى أن عمالتي الرباط وسلا وإقليم القنيطرة تساهمون بالقسط الأوفر في نسبة تمدين الجهة، حيث يتمركز بهما حوالي 65,7% من الساكنة الحضرية، في الوقت الذي تتقاسم فيه باقي العمالات والأقاليم نسبة 34,3% من سكان المراكز الحضرية للجهة.

الجدول رقم 22: توزيع زيادة ساكنة الجهة حسب العمالة أو الإقليم ووسط الإقامة ومعدل النمو الإجمالي والسنوي سنتي 2004 و2014

معدل النمو السنوي (%)	معدل النمو الإجمالي (%)	الزيادة الإجمالية	الوسط	العمالة أو الإقليم
0,18	20,32	47467	حضري	الخميسات
-0,98	-9,39	-27061	قروي	
<b>0,38</b>	<b>3,91</b>	<b>20406</b>	<b>المجموع</b>	
-0,79	-7,60	-47509	حضري	الرباط
-	-	-	قروي	
<b>-0,79</b>	<b>-7,60</b>	<b>-47509</b>	<b>المجموع</b>	
1,66	17,84	138643	حضري	سلا
3,65	43,11	20035	قروي	
<b>1,78</b>	<b>19,27</b>	<b>158678</b>	<b>المجموع</b>	
3,81	45,34	174058	حضري	الصخيرات-تمارة
3,66	43,32	17227	قروي	
<b>3,80</b>	<b>45,14</b>	<b>178685</b>	<b>المجموع</b>	
2,75	31,12	144058	حضري	القنيطرة
0,91	9,46	39276	قروي	
<b>1,91</b>	<b>20,88</b>	<b>183334</b>	<b>المجموع</b>	
1,32	13,96	20653	حضري	سيدي قاسم
0,35	3,57	12195	قروي	
<b>0,65</b>	<b>6,71</b>	<b>32848</b>	<b>المجموع</b>	
1,78	19,32	21203	حضري	سيدي سليمان
0,54	5,58	10004	قروي	
<b>1,03</b>	<b>10,79</b>	<b>31207</b>	<b>المجموع</b>	
1,66	17,91	485974	حضري	الجهة
<b>0,53</b>	<b>5,47</b>	<b>71675</b>	<b>قروي</b>	
<b>1,31</b>	<b>13,86</b>	<b>557649</b>	<b>المجموع</b>	
1,86	24,10	3968805	حضري	المجموع الوطني
0,39	-0,08	-12271	قروي	
<b>1,25</b>	<b>13,23</b>	<b>3956534</b>	<b>المجموع</b>	

المصدر: الإحصاء العام للسكان والمخفي لسنتي 2004 و 2014

### الجدول رقم 23: نسبة التمدن بالجهة (%) سنتي 2004 و2014

العمالة أو الإقليم	2004	2014
الخميسات	44,8	51,8
الرباط	100,0	100,0
سلا	94,4	93,2
الصخيرات-تمارة	90,0	90,1
القنيطرة	52,7	57,2
سيدي قاسم	30,2	32,3
سيدي سليمان	38,0	40,9
الجهة	67,4	69,8
المجموع الوطني	55,1	60,4

المصدر: الإحصاء العام للسكان والسكنى لسنة 2004 و 2014

## 2.7 البنية الحضرية

تضم البنية الحضرية للجهة 37 تجمعاً حضرياً من مختلف الأحجام: مدينتان كبيرتان هما الرباط و سلا وتأويان أزيد من 500.000 نسمة بكل واحدة منهما وتساهمان ب 47,4% من الساكنة الحضرية الإجمالية، مدينة القنيطرة ومدينة تمارة تتراوح ساكنتهما بين 300 و 500 ألف نسمة وتساهمان ب 22,6% من السكان الحضريين، ومدينة الخميسات يقطن بها أزيد من 100.000 نسمة وتساهم ب 4,0%، وخمسة مدن من الحجم المتوسط هي مدينة سيدي سليمان وتيفلت وسيدي قاسم وسوق الأربعاء والصخيرات بحيث يقطن بها ما بين 50 و 100 ألف نسمة أي بنسبة 11,7% من المجموع الإجمالي للسكان الحضريين، وسبعة مدن صغيرة ومركزان حضريان (عين عودة، سيدي الطيبي، سيدي يحيى الغرب، مشرع بلقصيري، جرف الملح، المهديّة، تامسنا، سيدي بوقنادل وعين عتيق) تتراوح ساكنتها بين 20 و 50 ألف نسمة وتأوي مجتمعة حوالي 9,2% من السكان الحضريين، وخمس مراكز حضرية وثلاث

بلديات يتراوح عدد سكانها بين 10 و 20 ألف نسمة وهي المراكز الحضرية لمرس الخير، للاميمونة، ولماس، الخنيشات وسيدي يحيى زعير وبلديات الهرهورة، سيدي علال البحراوي والرماني وتساهم ب 3,2%. وأخيرا ثمانية مراكز حضرية وبلديتان يقل حجم الواحد منها عن 10.000 نسمة وتساهم مجتمعة ب 1,9% فقط من الساكنة الحضرية وهي المراكز الحضرية للمعازيز، زيرارة، ، أيت يادين، سيدي علال التازي، زحليكة، تيداس وعرباوة و بلديتا حد كورت ودار الكداري.

## **(8) النشاط الإقتصادي والتشغيل بالجهة**

حسب نتائج ومعطيات إحصاء 2014، يبلغ عدد السكان البلديون 4.552.585 نسمة على مستوى الجهة، 36,3% منهم سكان نشيطون، أي ما يقارب 1.652.433 شخص مقابل 63,7% غير نشيطين.

مجمل الساكنة النشيطة من جنس الذكور، ما دمنا نجد ضمن كل 10 أشخاص نشيطين أقل من ثلاث إناث نشيطات فقط، بينما نجد بين الساكنة غير النشيطة حضور قوي للإناث، فأكثر من 6 من كل 10 أشخاص غير نشيطين هن إناثا. أما بالنسبة لمعدل النشاط حسب وسط الإقامة، نلاحظ أنه تم تسجيل فرق طفيف، بين الوسطين، لم يتعد 2,4 نقطة وهكذا فقد سجل 50,4% بالوسط الحضري مقابل 48,0% بالوسط القروي. أما حسب الجنس، نلاحظ أن معدل النشاط لدى الذكور يتعدى 65%، في حين لا يتجاوز في الغالب 40% لدى الإناث، حيث سجل 18,1% بعمالة الرباط و 38,8% بعمالة سلا و 30,7% بعمالة الصخيرات-تمارة. أما معدل نشاط الإناث بإقليم القنيطرة فيصل إلى 25,5% و 23,6% بالخميسات ثم 17,9% بإقليم سيدي سليمان وأخيرا 11,3% بسيدي قاسم.

الجدول رقم 24: توزيع ساكنة الجهة حسب النشاط والجنس،

سنة 2014

المجموع		إناث		ذكور		نوع النشاط
%	العدد	%	العدد	%	العدد	
36,3	1652433	18,8	430224	54,0	1222209	مجموع النشيطين
63,7	2900152	81,2	1859525	46,0	1040627	مجموع غير النشيطين
100,0	4552585	100,0	2289749	100,0	2262836	المجموع العام

المصدر: الإحصاء العام للسكان والسكنى لسنة 2014

مبيان رقم 15: ساكنة الجهة حسب النشاط والجنس، سنة 2014

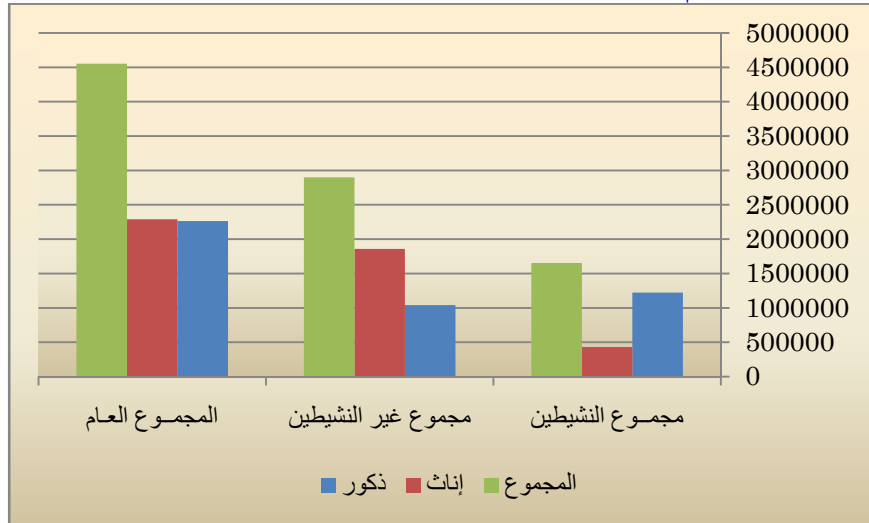

## 1.8 النشاط الإقتصادي والبطالة

### توزيع الساكنة النشيطة حسب إحصاء 2014

يختلف توزيع الساكنة النشيطة بالجهة حسب العمالة أو الإقليم ويظهر هذا التباين جليا حسب الجنس. وهكذا نجد أن 74,0% من الساكنة النشيطة بالجهة من الذكور مقابل 26,0% إناث. أما حسب الوسط، فعلى العموم، يلاحظ بالوسط القروي حضور قوي للذكور مقارنة مع الإناث



حيث أن أكثر من أربعة أخماس الساكنة النشيطة هم ذكورا.

أما فيما يخص الوسط الحضري، فيسجل تحسن في نسبة حضور الإناث في ميدان الشغل، حيث أن أكثر من ربع الساكنة الحضرية النشيطة هن إناثا (30,6% على الصعيد الجهوي مقابل 26,9% على الصعيد الوطني). من خلال معطيات الجدول أسفله، فأعلى نسبة إناث من الساكنة الحضرية النشيطة سجلت بعمالة الرباط 37,9%، تليها عمالة الصخيرات-تمارة ب 30,1%، ثم عمالة سلا ب 29,9% يليها إقليم القنيطرة ب 28,7% وإقليم الخميسات ب 28,2% وسجلت بسيدي سليمان 25,8% في حين سجلت أضعف نسبة بإقليم سيدي قاسم 21,3% فقط وهذه النسبة أقل من المعدل الوطني.

**الجدول رقم 25: توزيع نسبة الساكنة النشيطة بالجهة (%) حسب وسط الإقامة والجنس والعمالات والأقاليم، سنة 2014**

الوسط	الجنس	القنيطرة	الخميسات	الرباط	سلا	سيدي قاسم	سيدي سليمان	الصخيرات تمارة	الجهة	مجموع المملكة
حضري	ذكور	71,3	71,8	62,1	70,1	78,7	74,2	69,9	69,4	73,1
	إناث	28,7	28,2	37,9	29,9	21,3	25,8	30,1	30,6	26,9
	المجموع	100,0	100,0	100,0	100,0	100,0	100,0	100,0	100,0	100,0
قروي	ذكور	83,0	86,6	-	83,5	91,8	85,6	81,4	86,1	87,1
	إناث	17,0	13,4	-	16,5	8,2	14,4	18,6	13,9	12,9
	المجموع	100,0	100,0	-	100,0	100,0	100,0	100,0	100,0	100,0
المجموع	ذكور	76,2	79,0	62,1	71,0	87,4	80,8	70,9	74,0	78,2
	إناث	23,8	21,0	37,9	29,0	12,6	19,2	29,1	26,0	21,8
	المجموع	100,0	100,0	100,0	100,0	100,0	100,0	100,0	100,0	100,0

المصدر: الإحصاء العام للسكان والسكنى لسنة 2014

مبيان رقم 16: توزيع نسبة الساكنة النشيطة بالجهة حسب وسط الإقامة والجنس ، سنة 2014

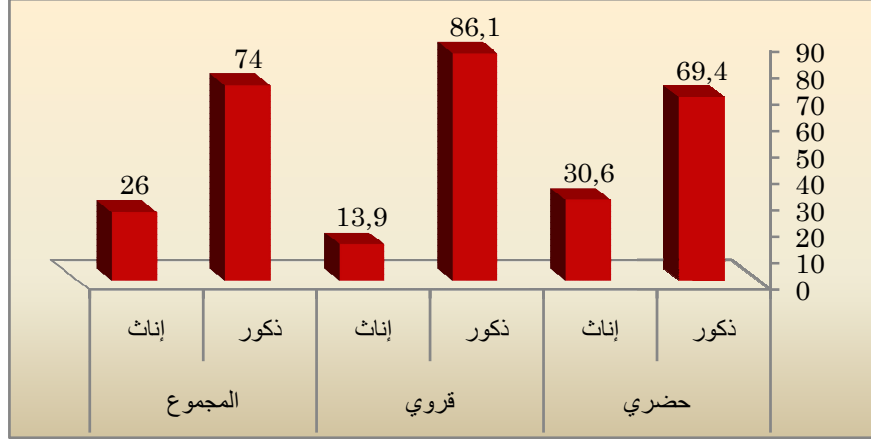

يعتبر معدل النشاط والبطالة مؤشرين أساسيين لقياس مستوى النشاط و البطالة، ويقصد بمعدل النشاط نسبة عدد السكان النشيطين إلى عدد السكان الإجمالي، أما معدل البطالة فيبين درجة عدم التوازن الحاصل بين العرض والطلب على مستوى سوق الشغل، وهو يحدد نسبة السكان الذين يبحثون عن العمل (العاطلون) من بين مجموع السكان النشيطين البالغين من العمر 15 سنة وأكثر.

● معدل النشاط

يتبين من خلال معطيات الجدول رقم 26، أن معدل النشاط بالجهة للسكان البالغين 15 سنة فأكثر سنة 2019 قد بلغ 45,5%، ويرتفع هذا المعدل عند الذكور ليصل إلى 69,0% ويبقى ضعيفا نسبيا عند النساء مسجلا نسبة 22,9% وتجدر الإشارة إلى أن هذا المعدل انخفض ب 0.8 نقطة مقارنة مع سنة 2018.

أما حسب وسط الإقامة، فيتبين أن معدل النشاط بالوسط القروي

سجل نسبة 56,9% سنة 2018 مقابل 54,2% سنة 2019 و 42,5% سنة 2018 مقابل 42,3% سنة 2019 بالوسط الحضري.

على العموم، يلاحظ انخفاض طفيف في معدل النشاط بين سنتي 2018 و 2019 على المستوى الجهوي.

أما على مستوى العمالات والأقاليم، فيتضح أن معدل النشاط سنة 2019 سجل نسبا متقاربة، حيث سجلت أعلى نسبة 48,3% بإقليم سيدي قاسم يليه إقليم القنيطرة ب 47,5% وإقليم سيدي سليمان ب 47,2% ثم إقليم الخميسات ب 45,2% و عمالة الصخيرات-تمارة ب 45,0% و عمالة سلا ب 43,5% وتأتي عمالة الرباط في الأخير ب 42,8%.

**الجدول رقم 26 : معدل نشاط السكان البالغين 15 سنة فأكثر (%) حسب**

**الوسط والجنس و عمالات وأقاليم الجهة، سنتي 2018 و 2019**

مجموع الوسطين		قروي		حضري		العمالة أو الإقليم
2019	2018	2019	2018	2019	2018	
47,5	49,8	56,0	59,8	42,4	43,5	القنيطرة
45,2	46,3	57,2	60,0	35,3	35,4	الخميسات
42,8	43,1	-	-	42,8	43,1	الرباط
43,5	43,9	50,4	-	43,1	43,2	سلا
48,3	48,8	53,0	54,0	39,8	-	سيدي قاسم
47,2	48,6	50,0	53,1	43,9	-	سيدي سليمان
45,0	44,6	52,0	-	44,3	44,0	الصخيرات-تمارة
45,5	46,3	54,2	56,9	42,3	42,5	الجهة

المصدر : النشرة الإحصائية السنوية للمغرب، سنة 2020

مبيان رقم 17: معدل النشاط للسكان البالغين 15 سنة فأكثر بالجهة حسب  
الوسط سنتي 2018 و 2019

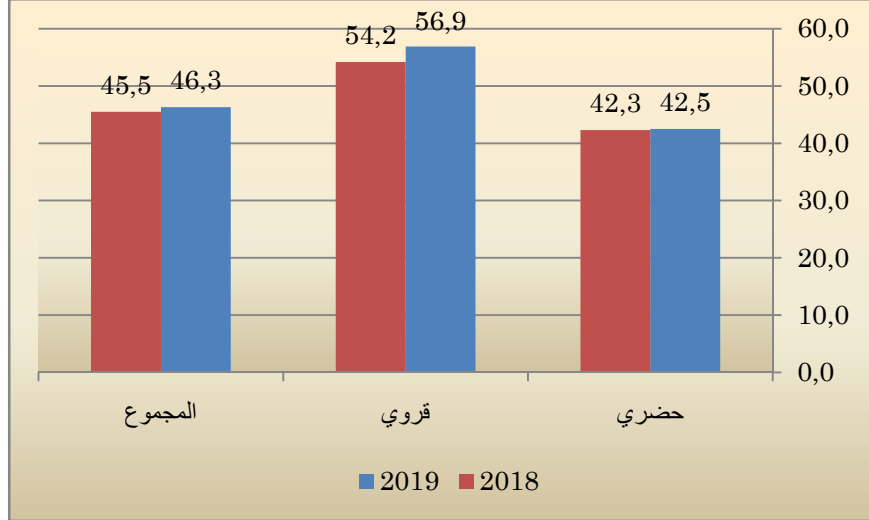

الجدول رقم 27 : معدل النشاط للسكان البالغين 15 سنة فأكثر (%)  
حسب الوسط والجنس بالجهة، سنتي 2016 و 2018

الجنس	مجموع الوسطين		قروي		حضري	
	2019	2018	2019	2018	2019	2018
الذكور	69,0	69,3	80,2	80,6	64,7	64,9
الإناث	22,9	23,7	27,0	30,7	21,5	21,4
المجموع	45,5	46,3	54,2	56,9	42,3	42,5

المصدر : النشرة الإحصائية السنوية للمغرب، سنتي 2019 و 2020

مبيان رقم 18: معدل النشاط للسكان البالغين 15 سنة فأكثر حسب الوسط والجنس سنتي 2018 و 2019

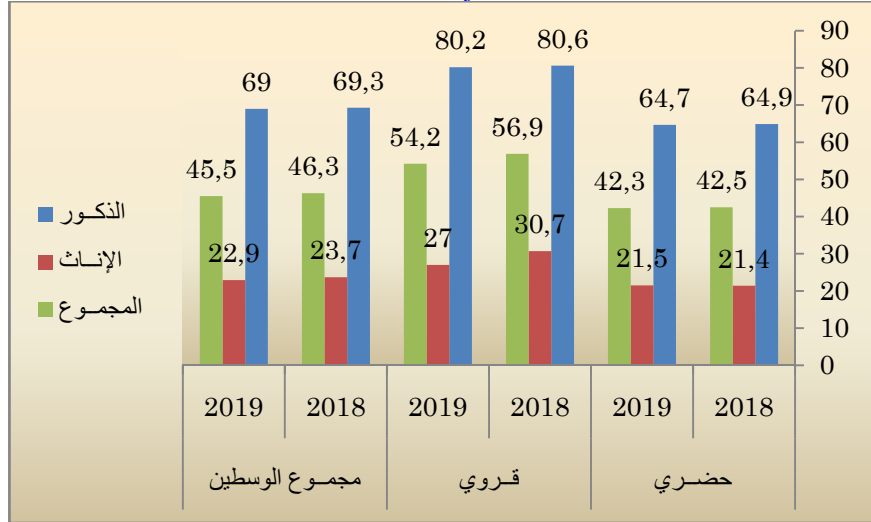

● معدل البطالة

خلال سنة 2019 بلغ معدل البطالة في صفوف السكان النشيطين البالغين من العمر 15 سنة فأكثر 10,7% على صعيد الجهة، مقابل 11,4% خلال سنة 2018.

وحسب الوسط، يلاحظ أن مستوى البطالة بالجهة مهم في المدن أكثر منه في القرى، حيث سجل على التوالي 13,7% و 3,9% خلال سنة 2019 مقابل 14,7% و 4,3% على التوالي خلال سنة 2018. وتبدو البطالة كظاهرة حضرية وتمس النساء أكثر من الرجال، حيث سجلت 17,7% مقابل 8,2% عند الرجال سنة 2019 و 17,8% مقابل 9,2% خلال سنة 2018.

أما حسب عمالات وأقاليم الجهة، فيلاحظ سنة 2019، أن عمالتي سلا والرباط تأتيان في المراتب الأولى بأعلى نسبة بطالة 14,8%

و14,2% على التوالي. تليهما عمالة الصخيرات تمارة ب 10,9% ثم إقليم سيدي سليمان ب9,1% وقد تم تسجيل أضعف النسب بإقليمي الخميسات وسيدي قاسم اللذان سجلا 8,2% و6,4% على التوالي. أما خلال سنة 2018، سجل إقليم سيدي قاسم أقل نسبة بطالة (7,1%) في حين سجلت عمالة الرباط أعلى نسبة بطالة (14,4%).

**الجدول رقم 28 : معدل البطالة للسكان البالغين 15 سنة فأكثر (%)  
حسب الوسط وعمالات وأقاليم الجهة، سنتي 2018 و 2019**

مجموع الوسطين		قروي		حضري		العمالة أو الإقليم
2019	2018	2019	2018	2019	2018	
8,3	10,0	3,2	4,1	12,4	15,1	القنيطرة
8,2	9,3	3,6	2,1	14,3	19,0	الخميسات
14,2	14,4	-	-	14,2	14,4	الرباط
14,8	14,0	-	-	15,4	14,6	سلا
6,4	7,1	3,2	4,0	14,1	-	سيدي قاسم
9,1	11,4	6,8	7,6	12,2	-	سيدي سليمان
10,9	12,0	-	-	11,5	12,5	الصخيرات-تمارة
<b>10,7</b>	<b>11,4</b>	<b>3,9</b>	<b>4,3</b>	<b>13,7</b>	<b>14,7</b>	<b>الجهة</b>

المصدر : النشرة الإحصائية السنوية للمغرب، 2019 و 2020.

مبيان رقم 19: معدل البطالة للسكان البالغين 15 سنة فأكثر حسب الوسط والعمالة أو الإقليم لسنة 2019

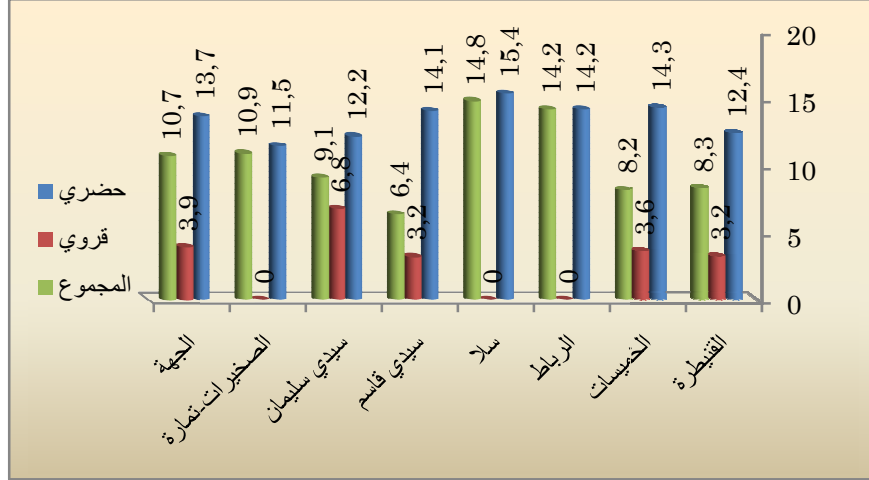

الجدول رقم 29: معدل البطالة للسكان البالغين 15 سنة فأكثر (%) حسب الوسط والجنس بالجهة، سنتي 2018 و 2019

الجنس	مجموع الوسطين		قروي		حضري	
	2019	2018	2019	2018	2019	2018
الذكور	8,2	9,2	3,8	4,7	10,3	11,3
الإناث	17,7	17,8	4,4	3,4	23,3	24,6
المجموع	10,7	11,4	3,9	4,3	13,7	14,7

المصدر : النشرة الإحصائية السنوية للمغرب، سنتي 2019 و 2020.

مبيان رقم 20: معدل البطالة للسكان البالغين 15 سنة فأكثر حسب الوسط والجنس سنتي 2018 و 2019

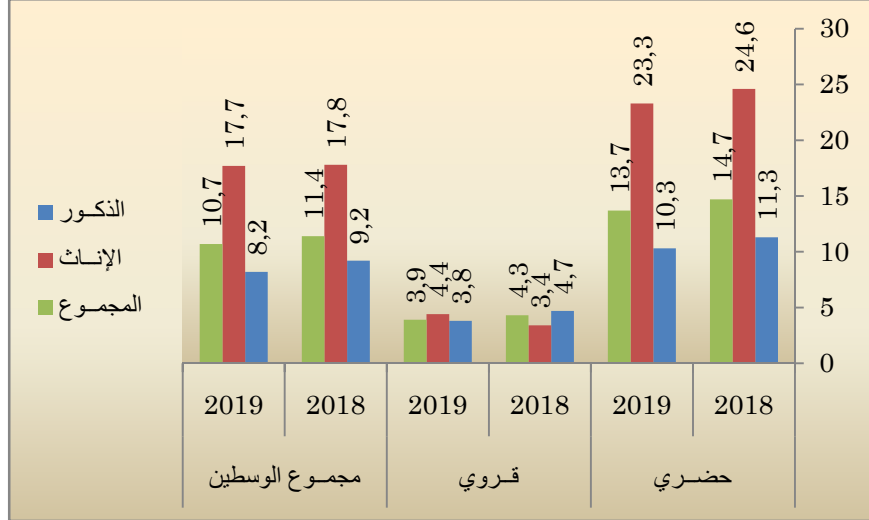

## 2.8 الحالة في المهنة للنشيطين المشتغلين والعاطلين

انطلاقاً من المعطيات المبينة في الجدول أسفله، يتبين أن نسبة المستأجرين جد مرتفعة مقارنة مع باقي الحالات في المهنة حيث شكلت 61,6%. ويأتي المستقلون في المرتبة الثانية بنسبة 26,5%، في حين لم تسجل باقي الحالات مجتمعة سوى 11,9%.

وفيما يتعلق بتوزيع الساكنة النشيطة حسب وسط الإقامة، فيلاحظ هيمنة المستأجرين بالوسط الحضري، حيث سجل نسبة 68,2%، يليهم المستقلون بنسبة 23,8%، في حين سجلت أضعف نسبة عند المشتغلين غير المأجورين (المساعد العائلي والمتعلم)، ب 2,2%.



أما بالوسط القروي، فيلاحظ أيضا أهمية نسبة المستأجرين و المستقلين حسب إحصاء 2014، حيث سجلنا على التوالي 45,0% و 33,2%، يليهم المشتغلون غير المأجورين بنسبة 18,1%.

**الجدول رقم 30: توزيع السكان النشيطين المشتغلين البالغين 15 سنة فأكثر (%) حسب الحالة في المهنة ووسط الإقامة، سنة 2014**

الحالة في المهنة	حضري	قروي	المجموع
مشغل	3,6	1,7	3,1
مستقل	23,8	33,2	26,5
مستأجر	68,2	45,0	61,6
مساعد عائلي	1,2	17,5	5,9
متدرب أو مبتدئ	1,0	0,6	0,9
آخر	2,2	1,9	2,1
المجموع	100,0	100,0	100,0

المصدر: الإحصاء العام للسكان والسكنى لسنة 2014

**مبيان رقم 21: توزيع الساكنة النشيطة حسب الحالة في المهنة ، سنة 2014**

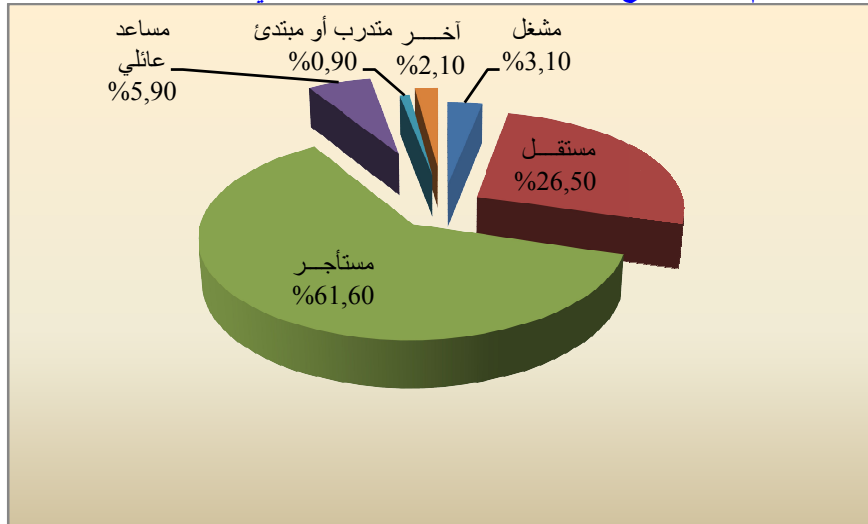

### 3.8 موظفو الإدارات العمومية

بلغ عدد موظفي الإدارات العمومية بالجهة 80.627 موظف سنة 2019، ويمثل هذا العدد أكبر نسبة على الصعيد الوطني، حوالي 18,9% من العدد الإجمالي. وتشكل الإناث نسبة 46,0% من هذا العدد على صعيد الجهة.

تستحوذ عمالة الرباط لوحدها على 51,8% من مجموع موظفي الجهة، مقابل 12,7% بإقليم القنيطرة، 11,0% بعمالة سلا، 9,4% بإقليم الخميسات، 6,5% بإقليم سيدي قاسم، 5,8% بعمالة الصخيرات-تمارة، و فقط 2,8% بسيدي سليمان وهذا راجع لتركز غالبية الإدارات العمومية بالعاصمة الإدارية الرباط.

**الجدول رقم 31: موظفو الدولة حسب الجنس وعمالات وإقليم الجهة، 31 دجنبر 2019**

العمالة أو الإقليم	ذكور	إناث	المجموع
القنيطرة	5595	4681	10276
الخميسات	4985	2602	7587
الرباط	22253	19479	41732
سلا	4167	4672	8839
سيدي قاسم	3201	2011	5212
سيدي سليمان	1349	946	2295
الصخيرات تمارة	1957	2729	4686
الجهة	43507	37120	80627

المصدر: النشرة الإحصائية السنوية للمغرب، سنة 2020.

مبيان رقم 22: موظفو الدولة حسب الجنس بعمالات وإقاليم الجهة سنة 2019

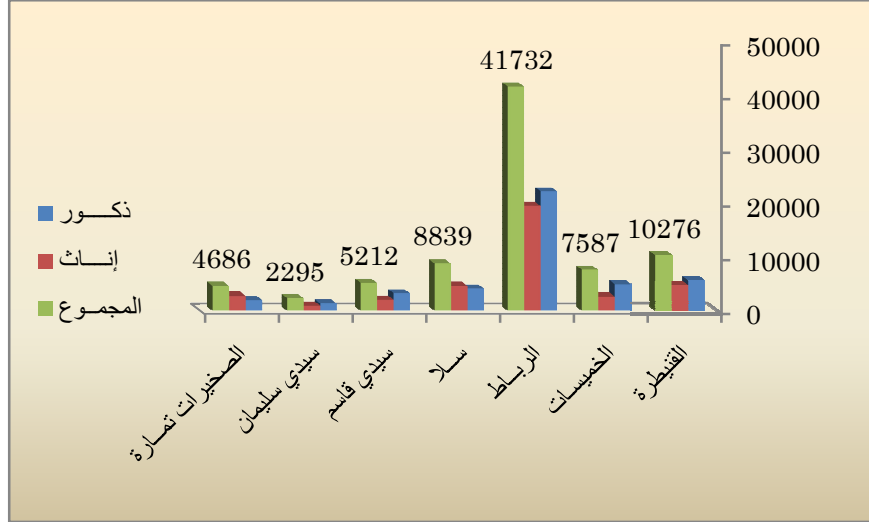



### (III) المتغيرات الديموغرافية للسكان

تعد المتغيرات الديموغرافية من أهم المؤشرات التي تعتمد عليها الدراسات والتوقعات الديموغرافية. ومن بين هذه المتغيرات نذكر: الخصوبة والوفيات والحالات الزوجية.

#### (1) الخصوبة

تعتبر الخصوبة أو الولادات من المحددات الأساسية للنمو الديموغرافي، حيث تستند الدراسات والبحوث لقياسها على مؤشرات إحصائية عدة من بينها المؤشر التركيبي للخصوبة: أي متوسط عدد الأطفال الذي يمكن للمرأة أن تنجبه خلال حياتها الإنجابية.

الجدول رقم 32: نسب الخصوبة (%) حسب فئات العمر ووسط الإقامة والمؤشر التركيبي للخصوبة بالجهة سنتي 2004 و 2014

2014			2004			فئات الأعمار
المجموع	قروي	حضري	المجموع	قروي	حضري	وسط الإقامة
22,4	36,5	15,7	19,7	30,3	13,0	19 -15
83,8	121,4	67,6	94,3	132,2	72,8	24 -20
102,5	120,2	94,8	118,7	150,1	104,5	29 -25
94,9	99,8	93,0	117,3	142,7	107,1	34 -30
67,3	72,4	65,5	74,2	93,7	67,3	39 -35
32,0	35,9	30,7	29,2	40,6	24,8	44 -40
10,8	12,1	10,4	8,8	13,2	7,3	49 -45
2,1	2,5	1,9	2,3	3,0	2,0	المؤشر التركيبي للخصوبة

المصدر : الإحصاء العام للسكان والسكنى لسنوات 2004 و 2014

شهد متوسط عدد الأطفال لكل امرأة انخفاضا ملحوظا على مستوى الجهة ما بين الإحصائين 2004 و2014، إذ تراجع من 2,3 إلى

2,1 طفل لكل امرأة، أي بنسبة انخفاض وصلت إلى 8,7%.  
 مس هذا الانخفاض في مستوى الخصوبة الوسط القروي أكثر من  
 الوسط الحضري حيث مر من 3,0 إلى 2,5 طفل (-0,5) بالوسط الأول و  
 من 1,9 إلى 2,0 (-0,1) بالوسط الثاني.  
 وسجل بعمالة الرباط أضعف مؤشر تركيبي للخصوبة وصل 1,6  
 طفل لكل امرأة مقابل طفلين لكل امرأة كأعلى مؤشر سجل بكل من إقليم  
 القنيطرة وسيدي قاسم وسيدي سليمان وعمالة الصخيرات-تمارة. بينما  
 سجلت عمالة سلا 1,9 طفل لكل امرأة و 1,8 بإقليم الخميسات.

**الجدول رقم 33 : تطور المؤشر التركيبي للخصوبة حسب عمالات وأقاليم الجهة  
 سنتي 2004 و 2014**

إحصاء 2014			إحصاء 2004			السنوات
المجموع	قروي	حضري	المجموع	قروي	حضري	وسط الإقامة
2,3	2,7	2,0	2,7	3,4	2,1	القنيطرة
2,0	2,2	1,8	2,4	2,8	1,9	الخميسات
1,6	-	1,6	1,6	-	1,6	الرباط
2,0	2,6	1,9	2,1	2,9	2,1	سلا
2,3	2,5	2,0	2,7	3,0	2,1	سيدي قاسم
2,2	2,4	2,0	2,6	2,9	2,1	سيدي سليمان
2,0	2,5	2,0	2,4	2,7	2,3	الصخيرات تمارة
2,1	2,5	1,9	2,3	3,0	2,0	الجهة

المصدر: الإحصاء العام للسكان والسكنى لسنتي 2004 و 2014 ;

مبيان رقم 23: تطور المؤشر التركيبي للخصوبة بالجهة حسب الوسط سنتي  
2004 و 2014

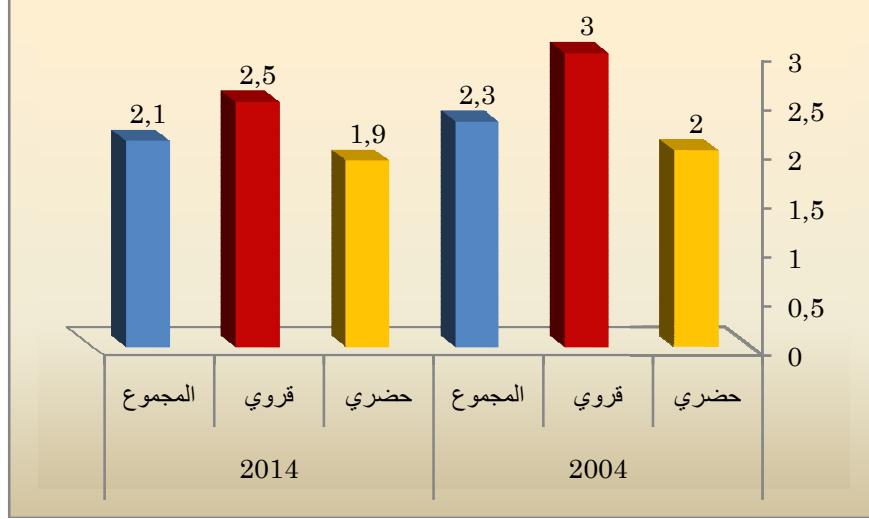

إن انخفاض معدل الأطفال لكل امرأة، يوضح تغييرا ملحوظا في مدى استجابة الأسر للبرامج التحسيسية لتنظيم الأسرة سواء بالوسط الحضري أو القروي وكذا على المستوى الجهوي.

## (2) الزواجية

يمكن تعريف الزواجية بدراسة العوامل الناتجة عن كل رباط أو زواج شرعي بين أشخاص من جنس مختلف. هذه الظاهرة يمكن تصنيفها إلى حالتين :

- الزواجية لدى العازبين (الزواج لأول مرة)؛
- الزواجية لدى من سبق لهم أن تزوجوا أكثر من مرة بعد فسخ العقد بسبب الطلاق أو الوفاة.

الجدول رقم 34: بنية ساكنة الجهة (15 سنة فأكثر) (%) حسب الحالة الزوجية والوسط والجنس سنتي 2004 و 2014

الوسط	الحالة الزوجية	إحصاء 2004			إحصاء 2014		
		ذكور	إناث	المجموع	ذكور	إناث	المجموع
حضري	عازب	45,8	35,3	40,4	40,6	30,5	35,4
	متزوج	52,5	51,3	51,9	57,3	55,8	56,5
	مطلق	1,0	3,9	2,5	1,3	4,2	2,8
	أرمل	0,8	9,6	5,3	0,8	9,5	5,3
قروي	عازب	45,7	31,9	38,8	39,5	24,7	32,2
	متزوج	52,7	56,1	54,4	58,9	63,4	61,1
	أرمل	0,7	2,7	1,7	0,8	2,7	1,7
	مطلق	0,9	9,4	5,1	0,9	9,3	5,0
المجموع	عازب	45,7	34,2	39,9	40,3	28,9	34,5
	متزوج	52,6	52,8	52,7	57,7	57,9	57,8
	أرمل	0,9	3,5	2,2	1,1	3,8	2,5
	مطلق	0,8	9,5	5,2	0,8	9,4	5,2

المصدر: الإحصاء العام للسكان والسكنى لسنة 2004 و 2014

تشير معطيات الجدول أعلاه إلى أن ظاهرة العزوبة عرفت انخفاضا ملموسا خلال الفترة الممتدة بين 2004 و 2014 وهي تمس الذكور أكثر من الإناث. وقد انخفضت نسبة العزوبة على صعيد الجهة من 45,7% سنة 2004 إلى 40,3% سنة 2014 عند الذكور ومن 34,2% إلى 28,9% عند الإناث خلال نفس الفترة.

وتمس العزوبة الساكنة الحضرية أكثر من الساكنة القروية وذلك بسبب التحولات السوسيو-اقتصادية (البطالة والسكن وظروف المعيشة... الخ) التي تعاني منها المدن أكثر من القرى.

وبالمقابل عرفت نسب المتزوجين على مستوى الجهة ارتفاعا بين سنوات 2004 و 2014 يقدر ب 5,1 نقطة عند الذكور وعند الإناث أيضا، وترتفع هذه النسب أكثر بالوسط القروي خاصة عند الإناث.



وتأتي فئة المتزوجين بالجهة في الصدارة بنسبة 57,8%. حيث يمثل المتزوجون الذكور 57,7% مقابل 57,9% عند الإناث. وهذا التباين الطفيف يمكن تفسيره بتعدد الزوجات رغم انخفاض وتيرته خلال العقود الأخيرة.

ومن جهة أخرى، يلاحظ أن الترمل وخاصة الطلاق يمس بشكل فائق النساء أكثر من الرجال حيث لا تتعدى نسب الأرامل والمطلقين على التوالي 1,1% و 0,8% عند الذكور، بينما تصل إلى 3,8% و 9,4% عند الإناث، وهذا راجع بالأساس إلى سهولة إعادة الزواج عند الرجل وإلى التفاوت في أمل الحياة عند الولادة المرتفع عند الإناث مقارنة مع الرجال.

### 3) معدل السن عند الزواج الأول

تمكن دراسة مؤشرات الزواج الأول، الإحاطة بظاهرة انتقال الساكنة من العزوبة إلى حالة أخرى. وتترجم نتائج الجدول أسفله الاتجاه البنيوي السائد والذي يعبر عن تراجع تدريجي في معدل السن عند الزواج الأول، حيث بلغ بالجهة سنة 2014 حوالي 28,6 سنة (28,5 سنة على الصعيد الوطني) مقابل 29,4 سنة 2004 مع مراعاة انخفاض هذا المؤشر عند الذكور والإناث على حد سواء والذي سجل 31,8 سنة و 27,1 سنة على التوالي خلال سنة 2004 مقابل 31,4 سنة و 25,9 سنة على التوالي خلال سنة 2014.

وتبين مقارنة معطيات كلا الواسطين أن متوسط السن عند الزواج الأول لكلا الجنسين مرتفع بالوسط الحضري مقارنة مع الوسط القروي، حيث تم تسجيل 32,3 سنة لدى الذكور و 26,8 سنة لدى الإناث في الوسط الأول، مقابل 29,7 سنة لدى الذكور و 23,9 سنة لدى الإناث في الوسط

الثاني سنة 2014. أي أن العزاب في الوسط القروي يقبلون على الزواج في سن مبكرة عن أمثالهم بالمدن، ونفس الملاحظة تسجل لدى النساء بالمقارنة مع الرجال وفي كلا الوسطين.

وتفيد الدراسات الديمغرافية أن سبب تأخر السن عند الزواج الأول يرجع بالأساس إلى أسباب اقتصادية واجتماعية ( البطالة و طول فترة الدراسة ومشكل السكن وارتفاع تكاليف المعيشة...).

#### الجدول رقم 35: السن عند الزواج الأول حسب الجنس والوسط بالجهة سنتي 2014 و 2004

الوسط	الجنس	إحصاء 2004	إحصاء 2014
الحضري	الذكور	32,8	32,3
	الإناث	28,1	26,8
	المجموع	30,3	29,5
القروي	الذكور	29,5	29,7
	الإناث	25,3	23,9
	المجموع	27,4	26,9
مجموع الوسطين	الذكور	31,8	31,4
	الإناث	27,1	25,9
	المجموع	29,4	28,6

المصدر الإحصاء العام للسكان والسكنى لسنتي 2004 و 2014

#### 4 مؤشر العزوبة النهائية

يدل مؤشر العزوبة النهائية على نسبة العازبين البالغين 55 سنة ضمن العازبين البالغين أكثر من 15 سنة. وتبين المعطيات الإحصائية المتعلقة بهذا المؤشر أن مؤشر العزوبة النهائية بالجهة بلغ 6,0% سنة 2014 مقابل 3,1% سنة 2004. وأهم ما يلاحظ هو ارتفاع نسبة العزوبة النهائية بالوسط الحضري مقارنة بالوسط القروي بالإضافة إلى أن النساء معرضات أكثر من الرجال لظاهرة العزوبة النهائية حيث بلغت النسب على التوالي 7,1% و 5,0%.

الجدول رقم 36: مؤشر العزوبة النهائية (%) عند سن 55 حسب الجنس  
ووسط الإقامة سنتي 2004 و 2014

الجنس	إحصاء 2004			إحصاء 2014		
	حضري	قروي	المجموع	حضري	قروي	المجموع
الذكور	3,3	1,8	2,9	5,6	2,8	5,0
الإناث	4,1	1,4	3,3	8,1	4,0	7,1
المجموع	3,7	1,6	3,1	6,8	3,4	6,0

المصدر: الإحصاء العام للسكان والسكنى لسنتي 2004 و 2014

### 5) الزواج المبكر

إن افتتاح النسب المئوية للعزاب حسب فئات الأعمار يبين أن الزواج المبكر قد تراجع خلال فترة 2004-2014 بالوسطين الحضري والقروي وكذلك حسب الجنس، حيث سجل بالجهة، بالنسبة لفئات الأعمار المتراوحة بين 25 و 29 سنة، حوالي 67,5% من الرجال و 33,5% من النساء لا زالوا عزابا سنة 2014، في حين كانت هذه النسب على التوالي 69,1% من الرجال و 40,8% من النساء سنة 2004.

الجدول رقم 37: نسبة العازبين حسب فئات الأعمار والوسط والجنس بالجهة  
سنتي 2004 و 2014

الوسط	الجنس	إحصاء 2004			إحصاء 2014		
		19 -15	24 -20	29 -25	19 -15	24 -20	29 -25
حضري	الذكور	99,4	95,1	75,6	99,7	95,1	72,6
	الإناث	92,0	67,6	44,5	90,8	63,0	37,7
	المجموع	95,6	80,7	59,1	95,2	78,4	54,3
قروي	الذكور	98,9	87,1	57,1	99,3	88,2	57,0
	الإناث	84,0	50,2	32,9	79,5	36,7	23,8
	المجموع	91,6	68,8	45,3	89,7	62,9	40,8
الجهة	الذكور	99,2	92,0	69,1	99,6	92,8	67,5
	الإناث	88,9	61,3	40,8	87,2	55,1	33,5
	المجموع	94,0	76,2	54,5	93,4	73,6	50,1

المصدر: الإحصاء العام للسكان والسكنى لسنتي 2004 و 2014

## VI القطاعات الإجتماعية

### 1) التربية والتكوين

مازال قطاع التربية والتعليم يشكل إحدى الإهتمامات الكبرى التي توليها الدولة عناية خاصة من خلال دمجها بين أولويات مخططات التنمية الإقتصادية والإجتماعية، وكذلك من خلال البرامج القطاعية أو المندمجة كالميثاق الوطني للتربية والتكوين وذلك من أجل خلق نظام تعليمي يساير متطلبات المغرب المعاصر والمنفتح على عالم التكنولوجيا والمعرفة.

#### 1.1 الأمية والتدريس

##### ← الأمية

تعتبر الأمية آفة إجتماعية لكونها تساهم في عرقلة التنمية الإقتصادية والإجتماعية للمجتمعات التي تستفحل في أوساطها، وبالتالي تنعكس سلبا على ظروف ومستوى العيش لدى المواطنين الأميين بصفة خاصة وعلى المجتمع بصفة عامة.

حسب نتائج الإحصاء العام للسكان والسكنى لسنة 2014 تقدر نسبة الأمية لدى السكان الذين تفوق أعمارهم 10 سنوات بالجهة ب 29,4% مقابل 32,2% على الصعيد الوطني، في حين قدرت هذه النسبة خلال سنة 2004 ب 32,2% و 43% على التوالي. ويظهر من خلال هذه المعطيات، أن هناك تحسن سواء على المستوى الجهوي أو الوطني ويرجع ذلك إلى الجهود المبذولة في هذا المجال، سواء من خلال دروس النظام التربوي أو دروس محو الأمية التي تساهم بقسط كبير في إجتثاث هذه الآفة من المجتمع المغربي.

وحسب وسط الإقامة، فإن الأمية تستفحل بالوسط القروي بنسبة أكبر مقارنة مع الوسط الحضري، إذ تصل إلى 49,7% مقابل 21,2%

بالوسط الحضري. أما حسب الجنس، فيتضح أن النساء بكلا الواسطين يعانون أكثر من هذه الظاهرة وخاصة بالوسط القروي لتصل نسبة الأميات منهن 62,2%.

الجدول رقم 38: نسبة الأمية عند الأشخاص البالغين 10 سنوات فأكثر حسب

عمالات وأقاليم الجهة والوسط سنة 2014

العمالة أو الإقليم	الجنس	حضري	قروي	المجموع
القنيطرة	ذكور	14,1	41,5	25,8
	إناث	30,3	65,0	44,3
	المجموع	22,4	53,0	35,1
الخميسات	ذكور	17,6	40,0	28,5
	إناث	39,2	66,4	51,7
	المجموع	29,0	53,1	40,4
الرباط	ذكور	8,6	-	8,6
	إناث	21,9	-	21,9
	المجموع	15,5	-	15,5
سلا	ذكور	12,0	33,8	13,4
	إناث	27,9	56,8	29,7
	المجموع	20,1	44,9	21,7
سيدي قاسم	ذكور	16,9	35,2	29,3
	إناث	36,6	59,7	51,8
	المجموع	26,9	47,1	40,4
سيدي سليمان	ذكور	15,8	34,6	26,9
	إناث	36,5	61,0	50,4
	المجموع	26,5	47,7	38,7
الصخيرات-تمارة	ذكور	13,6	27,3	14,9
	إناث	27,7	46,6	29,5
	المجموع	20,7	36,8	22,2
الجهة	ذكور	12,9	37,7	20,3
	إناث	29,0	62,2	38,4
	المجموع	21,2	49,7	29,4

المصدر : الإحصاء العام للسكان والسكنى لسنة 2014

ومن خلال قراءة الجدول أعلاه يظهر أن هناك تفاوت في نسبة الأمية بين عمالات وإقليم الجهة حيث تبلغ 40,4% بإقليمي الخميسات وسيدي قاسم و 38,7% بسيدي سليمان و 35,1% بإقليم القنيطرة و 22,2% بعمالة الصخيرات-تمارة و 21,7% بعمالة سلا وأخيرا 15,5% بعمالة الرباط وهذا التفاوت راجع بالأساس إلى أهمية السكان الحضريين لكل عمالة أو إقليم. أما حسب الجنس، فيلاحظ أن نسبة الإناث اللاتي يعانين من مشكلة الأمية سجلت نسبا مرتفعة وصلت إلى حدود 51,8% بإقليم سيدي قاسم و 51,7% بالخميسات و 50,4% بسيدي سليمان و 44,3% بالقنيطرة و 29,7% بعمالة سلا و 29,5% بعمالة الصخيرات-تمارة و 21,9% بعمالة الرباط. أما بالنسبة للذكور، فسجلت نسبا تقل بكثير مما سجل لدى الإناث.

إن تحليل الأمية حسب فئات الأعمار يبين وجود علاقة وطيدة بين نسبة الأمية والسن، حيث يلاحظ تزايدا في هذه النسبة انتقالا من فئة الشباب إلى فئة المسنين كما يوضح الجدول أسفله :

الجدول رقم 39: نسبة الأمية حسب فئات الأعمار ووسط الإقامة وعمليات وأقاليم الجهة سنة 2014

فئات الأعمار	القنيطرة		الخميسات		الرباط		سلا		سيدي قاسم		سيدي سليمان		الصخيرات- تمارة		الجهة	
	قروي	حضري	قروي	حضري	قروي	حضري	قروي	حضري	قروي	حضري	قروي	حضري	قروي	حضري	قروي	حضري
14-10	8,8	2,2	10,1	1,9	1,1	6,8	1,4	1,1	6,8	1,7	4,5	2,6	6,8	1,5	3,2	7,4
24-15	34,8	6,2	23,4	5,4	2,7	19,6	3,3	2,7	19,6	5,7	19,9	7,2	24,4	4,0	10,6	25,9
34-25	61,1	19,9	54,0	22,6	9,2	47,9	13,3	9,2	47,9	21,9	48,9	21,1	52,6	14,6	34,6	53,8
49-35	71,6	27,7	66,6	36,5	14,6	62,5	23,9	14,6	62,5	34,1	66,0	30,7	63,4	26,1	51,5	66,6
50 فما فوق	83,6	42,8	84,6	57,6	31,3	81,4	44,9	31,3	81,4	54,5	82,9	55,1	80,1	45,9	71,9	82,6
المجموع	53,0	22,4	53,1	29,0	15,5	44,9	20,1	15,5	44,9	26,9	47,1	26,5	47,7	20,7	36,8	49,7

المصدر: الإحصاء العام للسكان والسكنى لسنة 2014

## ◀ الساكنة المتمدرسة ذات 10 سنوات فأكثر

على الصعيد الجهوي، تقل نسبة الأشخاص الذين لم يلجوا قط أية مؤسسة تعليمية نظيرتها على الصعيد الوطني خلال سنة 2014 حيث سجل 29,6% بالأول مقابل 32,2% بالثاني. وبخصوص باقي مستويات الدراسة فنسبها بالجهة تفوق مثيلاتها على الصعيد الوطني، باستثناء مستوى التعليم التمهيدي والإبتدائي حيث يحدث العكس، أي 1,9% مقابل 2,6% و 25,1% مقابل 27,3% على التوالي وذلك راجع إلى تمركز المؤسسات التعليمية الجامعية بعاصمة الجهة، وهكذا نسجل 18,9% مقابل 17,8% في الاعدادي و 14,6% مقابل 12,4% في الثانوي 10,0% مقابل 7,7% بالنسبة للتعليم العالي.

أما حسب العمالات والإقليم، ودون التمييز بين وسط الإقامة، نجد أعلى نسبة من الأشخاص "دون أي مستوى دراسي" بإقليم الخميسات بنسبة 40,6% مقابل 39,3% بإقليم سيدي قاسم، متبوعا ب 38% بسيدي سليمان، 34,6% بإقليم القنيطرة، 22,9% بعمالة الصخيرات-تمارة، 22,5% بعمالة سلا وأخيرا 16,4% بعمالة الرباط. وفيما يخص المستوى التمهيدي، تم تسجيل نسبا ضعيفة ومتقاربة بين عمالات وأقاليم الجهة لا تتعدى 2,7%. أما المستوى الإبتدائي، فقد سجلت أعلى نسبة بإقليم سيدي قاسم (30,0%) وأضعف نسبة بعمالة الرباط (20,5%). وبخصوص المستوى الإعدادي، سجلت أعلى نسبة بعمالة سلا (21,7%) وأضعف نسبة بإقليم سيدي قاسم (16,3%). أما المستوى الثانوي، فسجلت أعلى نسبه بعمالة الرباط (20,7%) وأضعف النسب بإقليم سيدي قاسم (8,2%). في الأخير يأتي التعليم العالي حيث نجد في المرتبة الأولى عمالة الرباط بنسبة 22,7% تليها عمالتي الصخيرات-تمارة وسلا ب 13,5%



و11,4% على التوالي. ثم إقليم القنيطرة ب 7% وفي الأخير نجد أقاليم  
الخميسات وسيدي سليمان وسيدي قاسم بنسب ضعيفة تقدر ب 4,3%  
و4,1% و 3,6% على التوالي وهذا راجع بالأساس إلى بعد هذه الأقاليم  
عن المؤسسات التعليمية الجامعية مقارنة مع باقي عمالات الجهة.

الجدول رقم 40: توزيع الساكنة ذات 10 سنوات فأكثر حسب مستوى الدراسة ووسط الإقامة بأقاليم الجهة، سنة 2014

المجموع	العالي	الثانوي	الإعدادي	الإبتدائي	التمهيدي	بدون	مستوى الدراسة	
100,0	11,3	17,8	20,9	25,8	1,5	22,6	حضري	إقليم القنيطرة
100,0	0,8	2,8	11,1	30,0	3,8	51,4	قروي	
100,0	7,0	11,6	16,8	27,5	2,5	34,6	المجموع	
100,0	7,8	15,5	21,7	27,4	1,1	26,5	حضري	إقليم سيدي سليمان
100,0	1,5	5,0	14,7	29,0	3,4	46,4	قروي	
100,0	4,1	9,4	17,6	28,3	2,4	38,0	المجموع	
100,0	8,1	15,6	20,6	27,6	1,4	26,8	حضري	إقليم سيدي قاسم
100,0	1,4	4,5	14,1	31,1	3,3	45,6	قروي	
100,0	3,6	8,2	16,3	30,0	2,7	39,3	المجموع	
100,0	22,7	20,7	18,5	20,5	1,2	16,4	حضري	عمالة الرباط
100,0	12,1	20,3	22,0	22,9	1,6	21,1	حضري	عمالة سلا
100,0	1,5	6,2	16,9	29,1	2,0	44,4	قروي	
100,0	11,4	19,5	21,7	23,3	1,6	22,5	المجموع	

الجدول رقم 40 (تابع): توزيع الساكنة ذات 10 سنوات فأكثر حسب مستوى الدراسة ووسط الإقامة ، سنة 2014

المجموع	العالي	الثانوي	الإعدادي	الإبتدائي	التمهيدي	بدون	مستوى الدراسة	
100,0	14,5	18,0	21,7	22,8	1,5	21,4	حضري	عمالة الصخيرات- تمارة
100,0	4,5	8,8	20,2	28,3	1,6	36,5	قروي	
100,0	13,5	17,1	21,5	23,4	1,6	22,9	المجموع	
100,0	7,0	16,6	21,6	23,2	1,4	30,1	حضري	إقليم الخميسات
100,0	1,3	5,0	14,7	24,7	2,1	52,2	قروي	
100,0	4,3	11,1	18,3	23,9	1,8	40,6	المجموع	
100,0	13,5	18,8	21,0	23,5	1,5	21,9	حضري	المستوى الجهوي
100,0	1,3	4,4	13,7	29,0	3,1	48,5	قروي	
100,0	10,0	14,6	18,9	25,1	1,9	29,6	المجموع	
100,0	11,3	17,3	20,9	25,2	2,0	23,3	حضري	المستوى الوطني
100,0	1,9	4,6	12,8	30,6	3,7	46,5	قروي	
100,0	7,7	12,4	17,8	27,3	2,6	32,2	المجموع	

المصدر: الإحصاء العام للسكان والسكنى لسنة 2014

## ◀ تطور أعداد المتدرسين

### ✓ التعليم الأولي

يشكل التعليم الأولي اللبنة الأساسية في مجال التربية والتعليم، حيث يمكن الأطفال الذين لم يبلغوا سن التمدرس، من الانسجام بكل سهولة في مجال التربية والاستئناس في تعلم المبادئ الأساسية للكتابة والقراءة. وتتم هذه المرحلة بالمدارس القرآنية والمدارس العصرية ويقدم الجدول التالي وضعية هذا النوع من التعليم بالجهة خلال موسم 2019-2020:

**الجدول رقم 41: توزيع تلاميذ ومربي التعليم الأولي العصري والتقليدي بالجهة، حسب العمالة أو الإقليم للسنة الدراسية 2019-2020**

التعليم العصري			التعليم التقليدي			العمالة أو الإقليم
المربون	الإناث منهم	التلاميذ	المربون	الإناث منهم	التلاميذ	
161	7 091	14 577	739	5 885	12 209	القنيطرة
67	3 550	7 490	387	3 271	6 761	الخميسات
617	4 114	8 324	377	4 227	8 966	الرباط
764	6 152	12 479	781	7 147	14 075	سلا
218	4 199	8 658	220	2 024	6 350	سيدي قاسم
106	2 755	5 688	155	1 173	2 523	سيدي سليمان
135	5 233	10 714	191	1 161	2 520	الصخيرات-تمارة
<b>2 068</b>	<b>33 094</b>	<b>67 930</b>	<b>2 850</b>	<b>24 888</b>	<b>53 404</b>	<b>المجموع</b>

المصدر: النشرة الإحصائية السنوية للمغرب سنة 2020.

يتبين من خلال الجدول أعلاه، أن الكتابيب القرآنية للجهة استقبلت 53 404 تلميذ خلال الموسم الدراسي 2019-2020 منهم 46,6% إناثا. ويتوزعون على العمالات والأقاليم على الشكل التالي: 26,4% بعمالة سلا و 16,8% بعمالة الرباط، أما إقليم القنيطرة فيمثل 22,9% وإقليم الخميسات 12,7% وعمالة الصخيرات-تمارة 4,7% وإقليم سيدي قاسم

11,9% وأخيرا إقليم سيدي سليمان 4,7%. وقد وصل عدد المربون بهذه المؤسسات ما يناهز 2850 مربيا؛ أي بمعدل 19 تلميذا لكل مربى على الصعيد الجهوي.

أما بخصوص التعليم العصري، فقد بلغ عدد التلاميذ خلال الموسم الدراسي 2019-2020 حوالي 67930 تلميذا موزعين حسب عمالات وأقاليم الجهة على الشكل التالي: 12,3% بعمالة الرباط، 21,5% بإقليم القنيطرة، 15,8% بعمالة الصخيرات-تمارة، 18,4% بعمالة سلا، 8,4% بسيدي سليمان، 12,7% بإقليم سيدي قاسم و 11,0% بإقليم الخميسات.

### ✓ التعليم الأساسي

يشتمل التعليم الأساسي على طورين:

- الطور الأول ومدته ست سنوات، يؤدي عند نهايته إما إلى الطور الثاني أو إلى التكوين المهني حسب ميولات ومؤهلات التلاميذ؛
- الطور الثاني ومدته ثلاث سنوات، ويؤدي إلى التعليم الثانوي أو إلى التكوين المهني.

ومن بين الأهداف الأساسية المحددة للتعليم الأساسي، تعميم التمدرس لفائدة الأطفال البالغين سن التمدرس وتقليص عدم تساوي الحظوظ بين الجنسين، وبين الوسطين الحضري والقروي فيما يخص الولوج للمدارس.

### ✓ التعليم الابتدائي

#### - التعليم الابتدائي العمومي

يبين الجدول التالي وضعية عدد التلاميذ حسب الوسطين الحضري

والقروي وحسب عمالات وأقاليم الجهة خلال الموسم الدراسي 2019-  
2020:

الجدول رقم 42: عدد تلاميذ التعليم الابتدائي العمومي حسب عمالات وأقاليم  
الجهة، السنة الدراسية 2019-2020

العمالة أو الإقليم	الوسط الحضري		الوسط القروي		مجموع الوسطين	
	الإناث	المجموع	الإناث	المجموع	الإناث	المجموع
القنيطرة	19 155	39 407	42 058	88 160	61 213	127 567
الخميسات	12 510	26 264	17 208	36 556	29 718	62 820
الرباط	11 038	22 639	-	-	11 038	22 639
سلا	31 136	64 338	5 468	11 626	36 604	75 964
سيدي قاسم	6 988	14 610	25 832	54 137	32 820	68 747
سيدي سليمان	6 471	13 468	13 933	29 299	20 404	42 767
الصخيرات-تمارة	16 936	35 211	8 411	17 719	25 347	52 930
<b>الجهة</b>	<b>104 234</b>	<b>215 937</b>	<b>112 910</b>	<b>237 497</b>	<b>217 144</b>	<b>453 434</b>

المصدر: النشرة الإحصائية السنوية للمغرب سنة 2020.

بلغ عدد التلاميذ الذين تابعوا دراستهم بالتعليم الابتدائي العمومي خلال الموسم الدراسي 2019-2020 بالجهة، 453.434 تلميذا (9,47% منهم إناث). ومن جهة أخرى فإن 28,1% من العدد الإجمالي للتلاميذ يوجد بإقليم القنيطرة، 16,8% بعمالة سلا، 15,2% بسيدي قاسم، 13,9% بإقليم الخميسات، مقابل 11,7% بعمالة الصخيرات-تمارة، 9,4% بسيدي سليمان، و5,0% بعمالة الرباط. أما حسب الوسط، فيمثل الوسط الحضري نسبة 47,6% من عدد التلاميذ الذين تابعوا دراستهم خلال الموسم الدراسي 2019-2020 مقابل 52,4% بالوسط القروي.

الجدول رقم 43: هيئة التدريس حسب الجنس والوسط وعمالات وأقاليم الجهة،  
السنة الدراسية 2019-2020

العمالة أو الإقليم	الوسط الحضري		الوسط القروي		مجموع الوسطين	
	الإناث	المجموع	الإناث	المجموع	الإناث	المجموع
القنيطرة	677	1 062	1 477	2 599	2 154	3 661
الخميسات	457	776	669	1 628	1 126	2 404
الرباط	630	769	-	-	630	769
سلا	1 426	1 955	229	372	1 655	2 327
سيدي قاسم	255	443	935	1 999	1 190	2 442
سيدي سليمان	225	404	483	969	708	1 373
الصخيرات-تمارة	835	1 098	406	580	1 241	1 678
الجهة	4 505	6 507	4 199	8 147	8 704	14 654

المصدر: النشرة الإحصائية السنوية للمغرب سنة 2020.

خلال الموسم الدراسي 2019-2020، بلغ عدد المدرسين بالجهة 14.654 مدرسا، تمثل النساء نسبة 59,4% منهم. أما حسب التوزيع الجغرافي، فيلاحظ أن 44,4% من هذا العدد يزاول مهامه بالوسط الحضري مقابل 55,6% بالوسط القروي. وأما حسب العمالات والأقاليم، فإن 25,0% توجد بإقليم القنيطرة، 16,4% بإقليم الخميسات، 16,7% بإقليم سيدي قاسم، 15,9% بعمالة سلا، مقابل 11,5% بعمالة الصخيرات-تمارة، 9,4% بإقليم سيدي سليمان، وفي الأخير تأتي عمالة الرباط بنسبة 5,2%.

و يجب الإشارة كذلك إلى أن عدد التلاميذ لكل مدرس بلغ حوالي 31 بالنسبة لمجموع الجهة، مقابل 33 تلميذا بالوسط الحضري و 29 تلميذا بالوسط القروي (الجدولين 42 و 43 أعلاه).

**الجدول رقم 44: توزيع مؤسسات التعليم الإبتدائي العمومي حسب عمالات وأقاليم الجهة والوسط، السنة الدراسية 2019-2020**

	الوسط الحضري	الوسط القروي	مجموع الوسطين
القنيطرة	67	110	177
الخميسات	42	106	148
الرباط	67	-	67
سلا	112	21	133
سيدي قاسم	29	92	121
سيدي سليمان	22	45	67
الصخيرات-تمارة	63	32	95
<b>الجهة</b>	<b>402</b>	<b>406</b>	<b>808</b>

المصدر: النشرة الإحصائية السنوية للمغرب سنة 2020.

تتوفر الجهة على 808 مؤسسة للتعليم الإبتدائي ويتمركز 49,8% من هذه المؤسسات بالوسط الحضري مقابل 50,2% منها بالوسط القروي. أما حسب عمالات وأقاليم الجهة، فيلاحظ أن إقليم القنيطرة يحظى ب 21,9% من المؤسسات الكائنة بالجهة، يليه إقليم الخميسات ب 18,3% ، ثم عمالة سلا بنسبة 16,5%، ثم إقليم سيدي قاسم ب 15,0% وعمالة الصخيرات-تمارة بنسبة 11,8% وفي الأخير عمالة الرباط و إقليم سيدي سليمان ب بنسبة 8,3%.

### - التعليم الإبتدائي الخصوصي

استقبلت المؤسسات الخاصة للتعليم الإبتدائي خلال الموسم الدراسي 2019-2020 حوالي 131.810 تلميذا (48,3% منهم إناثا). وعلى صعيد العمالات والأقاليم تشكل عمالة سلا أكبر نسبة من حيث عدد المتدربين تقدر بحوالي 28,1%، يليها إقليم القنيطرة ب 19,8%، ثم عمالة الرباط بنسبة 19,6% وعمالة الصخيرات-تمارة بنسبة 18,9%. أما



أقاليم الخميسات وسيدي قاسم وسيدي سليمان فقد سجلت معدلات ضعيفة تصل على التوالي إلى 5,5% و 4,5% و 3,6% من العدد الإجمالي لتلاميذ الجهة.

**الجدول رقم 45: توزيع عدد التلاميذ بالتعليم الخاص حسب عمالات وأقاليم الجهة، السنة الدراسية 2019-2020**

العمالة أو الإقليم	الذكور		الإناث		المجموع	
	العدد	النسبة	العدد	النسبة	العدد	النسبة
القنيطرة	13 480	19,8	12 643	19,9	26 123	19,8
الخميسات	3 807	5,6	3 471	5,5	7 278	5,5
الرباط	13 303	19,5	12 583	19,8	25 886	19,6
سلا	19 041	27,9	17 939	28,2	36 980	28,1
سيدي قاسم	3 077	4,5	2 823	4,4	5 900	4,5
سيدي سليمان	2 475	3,6	2 286	3,6	4 761	3,6
الصخيرات-تمارة	12 988	19,1	11 894	18,7	24 882	18,9
<b>الجهة</b>	<b>68 171</b>	<b>100,0</b>	<b>63 639</b>	<b>100,0</b>	<b>131 810</b>	<b>100,0</b>

• المصدر: النشرة الإحصائية السنوية للمغرب سنة 2020

## ✓ التعليم الثانوي الاعدادي - التعليم العمومي

بلغ عدد التلاميذ الذين تابعوا دراستهم في هذا السلك خلال الموسم الدراسي 2020-2019 بالجهة حوالي 210.980 تلميذا (9,46% منهم فتيات). أما حسب العمالات والأقاليم، فقد استقبل إقليم القنيطرة أكبر نسبة ب24,4% ثم عمالة سلا 19,7%، مقابل 14,3% بسيدي قاسم و 13,1% بعمالة الصخيرات-تمارة و13,0% بإقليم الخميسات و8,4% بسيدي سليمان وأخيرا 7,1% بعمالة الرباط.

### الجدول رقم 46 : عدد تلاميذ التعليم الثانوي الاعدادي العمومي حسب وسط الإقامة والجنس بعمالات وأقاليم الجهة، السنة الدراسية 2020-2019

العمالة أو الإقليم	الوسط الحضري		الوسط القروي		الجهة	
	الإناث	المجموع	النسبة	العدد	الإناث	المجموع
القنيطرة	12 017	25 086	18,4	11 954	26 406	35,3
الخميسات	7 323	15 420	11,3	5 010	12 008	16,1
الرباط	7 232	14 938	11,0	-	-	0,0
سلا	19 370	39 612	29,1	928	2 046	2,7
سيدي قاسم	5 980	12 521	9,2	7 659	17 670	23,7
سيدي سليمان	3 975	8 159	6,0	4 160	9 497	12,7
الصخيرات-تمارة	9 955	20 532	15,1	3 469	7 085	9,5
<b>الجهة</b>	<b>65 852</b>	<b>136 268</b>	<b>100,0</b>	<b>33 180</b>	<b>74 712</b>	<b>100,0</b>

المصدر: النشرة الإحصائية السنوية للمغرب سنة 2020.

أما بالنسبة لعدد مؤسسات التعليم الثانوي الاعدادي العمومي ، فتتواجد بالجهة 266 مؤسسة، ثلثها تقريبا ، أي 64,3%، تتواجد بالوسط الحضري. وعلى مستوى عمالات وأقاليم الجهة، سجلت أعلى نسبة بعمالة سلا 22,6% وأضعف نسبة بإقليم سيدي سليمان 7,1%.

الجدول رقم 47: عدد المؤسسات المستعملة بالتعليم الثانوي الاعدادي العمومي  
حسب الوسط وعمالات وأقاليم الجهة، السنة الدراسية 2019-2020

العمالة أو الإقليم	الوسط الحضري	الوسط القروي	المجموع
القنيطرة	25	28	53
الخميسات	15	20	35
الرباط	28	-	28
سلا	56	4	60
سيدي قاسم	12	19	31
سيدي سليمان	7	12	19
الصخيرات-تمارة	28	12	40
الجهة	171	95	266

المصدر: النشرة الإحصائية السنوية للمغرب سنة 2020

أما فيما يخص هيئة التدريس بالجهة، فقد بلغ عددها حوالي 7486 إطار (8,50% منهم إناثا) موزعين على صعيد العمالات والأقاليم على النحو التالي: 3,20% بعمالة سلا، 7,12% بإقليم الخميسات، 0,23% بإقليم القنيطرة، 3,14% بعمالة الصخيرات-تمارة، 4,13% بإقليم سيدي قاسم، 6,8% بعمالة الرباط، وأخيرا 8,7% بإقليم سيدي سليمان.

وحسب الوسط، يستقبل الوسط الحضري النصيب الأكبر من الأطر، حيث أن 7,67% من هيئة التدريس تعمل بالمدن، وتمثل منها الإناث حوالي 9,53%، و فقط 3,32% بالوسط القروي (2,44% منهم إناثا).

الجدول رقم 48: هيئة التدريس بالتعليم الثانوي الاعدادي العمومي حسب الوسط وعمالات وأقاليم الجهة، السنة الدراسية 2019-2020

الجهة		الوسط القروي			الوسط الحضري			العمالة أو الإقليم	
المجموع		الإناث	المجموع		الإناث	المجموع			
النسبة	العدد		النسبة	العدد		النسبة	العدد		
23,0	1 719	909	33,7	813	413	17,9	906	496	القتيطرة
12,7	949	349	15,9	385	128	11,1	564	221	الخميسات
8,6	643	382	-	-	-	12,7	643	382	الرباط
20,3	1 522	906	2,9	69	45	28,7	1 453	861	سلا
13,4	1 004	347	23,1	559	189	8,8	445	158	سيدي قاسم
7,8	582	263	13,0	313	139	5,3	269	124	سيدي سليمان
14,3	1 067	645	11,5	277	154	15,6	790	491	الصخيرات-تمارة
<b>100,0</b>	<b>7 486</b>	<b>3 801</b>	<b>100,0</b>	<b>2 416</b>	<b>1 068</b>	<b>100,0</b>	<b>5 070</b>	<b>2 733</b>	<b>الجهة</b>

المصدر: النشرة الإحصائية السنوية للمغرب سنة 2020.

## - التعليم الخصوصي

على غرار ما يقع على الصعيد الوطني، يعرف قطاع التعليم الخصوصي بالجهة تطورا مهما خلال العامين الأخيرين. وهكذا سجل خلال الموسم الدراسي 2019-2020 حوالي 31764 تلميذا، أي ما يمثل 13,1% من مجموع تلاميذ التعليم الإجمالي بالجهة. ومن جهة أخرى تمثل الفتيات نسبة 48,6% من العدد الإجمالي لتلاميذ التعليم الخصوصي بالجهة.

أما على صعيد العمالات والأقاليم، فقد سجل بعمالة الرباط أكبر نسبة 26,2% ثم عمالة سلا بنسبة 24,9%، فأقليم القنيطرة و عمالة الصخيرات-تمارة ب 19,9% وأخيرا أقاليم الخميسات وسيدي قاسم وسيدي سليمان التي تضم مجتمعة نسبة تقدر ب 9,2%.

**الجدول رقم 49 : توزيع عدد تلاميذ التعليم الثانوي الإعدادي الخصوصي حسب  
عمالات وأقاليم الجهة، السنة 2019-2020**

العمالة أو الإقليم	الذكور		الإناث		المجموع	
	العدد	(%)	العدد	(%)	العدد	(%)
القنيطرة	3 254	19,9	3 068	19,9	6 322	19,9
الخميسات	791	4,8	780	5,1	1 571	4,9
الرباط	4 192	25,7	4 131	26,8	8 323	26,2
سلا	4 090	25,1	3 806	24,7	7 896	24,9
سيدي قاسم	389	2,4	391	2,5	780	2,5
سيدي سليمان	304	1,9	252	1,6	556	1,8
الصخيرات-تمارة	3 304	20,2	3 012	19,5	6 316	19,9
<b>الجهة</b>	<b>16 324</b>	<b>100,0</b>	<b>15 440</b>	<b>100,0</b>	<b>31 764</b>	<b>100,0</b>

المصدر: النشرة الإحصائية السنوية للمغرب سنة 2020.

مبيان رقم 24: توزيع عدد تلاميذ التعليم الثانوي الإعدادي الخصوصي حسب الجنس وعمالات وأقاليم الجهة السنة الدراسية 2019-2020

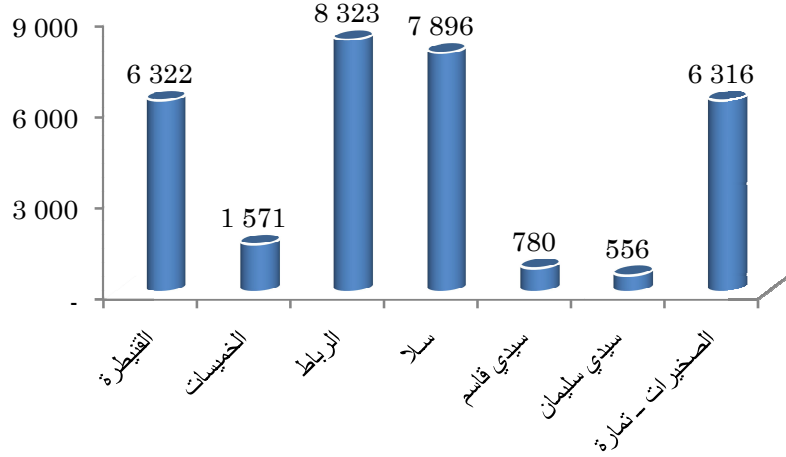

### ✓ التعليم الثانوي التأهيلي

من أهم المحاور التي ارتكز عليها إصلاح التعليم الثانوي، نذكر:

- تنمية التعليم بالوسط القروي وملائمة مضمونه مع الخصوصيات المحلية؛
- تكوين مستمر لرجال التعليم وتطوير مناهج التكوين؛
- تعزيز الجهوية ولا مركزية المصالح التعليمية؛
- إحداث أقسام للتكوين المهني داخل الثانوية من أجل توجيه التلاميذ نحو الحياة العملية.

### - التعليم الثانوي التأهيلي العمومي

تتوفر الجهة على 160 مؤسسة التعليم الثانوي التأهيلي العمومي. أما عدد التلاميذ الذين تابعوا دراستهم في هذا السلك برسم السنة الدراسية

2019-2020 فقد بلغ 127776 تلميذا، حيث تشكل الإناث حوالي 52,1% من هذا العدد وهو مؤشر جد مهم نظرا لدلالته على الأهمية التي توليها الدولة لتمدرس الفتيات. وعلى مستوى عمالات وأقاليم الجهة، تحظى عمالة سلا بأكبر نسبة لعدد التلاميذ المسجلين بهذا السلك وذلك بحوالي 24,4% مقابل 19,2% بإقليم القنيطرة و 11,7% بعمالة الرباط و 14,0% بعمالة الصخيرات-تمارة ثم 12,5% بإقليم الخميسات و 12,3% بإقليم سيدي قاسم وفي الرتبة الأخيرة نجد إقليم سيدي سليمان ب 5,9%.

وحسب الوسط، نلاحظ أن 79,4% من التلاميذ يتابعون دراستهم بمؤسسات تعليمية حضرية، في حين أن 20,6% فقط يتابعون تعليمهم بالوسط القروي. ونفس الملاحظة تنطبق على المؤسسات التعليمية، حيث أن 79,5% منها تتمركز بالوسط الحضري.

أما فيما يخص هيئة التدريس داخل الجهة، فقد بلغ عدد المدرسين المزاولين بهذا السلك 6976 أستاذ. وبذلك يكون متوسط عدد التلاميذ لكل أستاذ على الصعيد الجهوي حوالي 18,3 تلميذا.

يسير توزيع هيئة التدريس حسب الوسط بنفس وتيرة توزيع المؤسسات التعليمية، وهكذا فإن 83,4% من المدرسين تم تعيينهم بالوسط الحضري و 16,6% فقط بالوسط القروي. و تبدو هذه الأرقام منطقية حيث أن معدل عدد التلاميذ لكل مدرس بالوسط القروي لا يتعدى 17,2 تلميذا في حين وصل إلى 18,5 تلميذا بالوسط الحضري.

الجدول رقم 50: عدد تلاميذ التعليم الثانوي التأهيلي العمومي حسب وسط الإقامة وعمالات وأقاليم الجهة، السنة الدراسية 2019-2020

الجهة		الوسط القروي			الوسط الحضري			العمالة أو الإقليم	
المجموع		الإناث	المجموع		الإناث	المجموع			
النسبة	العدد		النسبة	العدد		النسبة	العدد		
19,2	24 576	12 791	26,1	5 209	2 691	18,0	19 367	10 100	القنيطرة
12,5	16 005	8 177	21,3	4 264	2 002	10,9	11 741	6 175	الخميسات
11,7	14 970	7 738	-	-	-	13,9	14 970	7 738	الرباط
24,4	31 151	16 336	2,3	461	244	28,5	30 690	16 092	سلا
12,3	15 698	7 933	20,1	4 018	1 989	10,8	11 680	5 944	سيدي قاسم
5,9	7 533	4 008	9,9	1 971	1 054	5,2	5 562	2 954	سيدي سليمان
14,0	17 843	9 642	20,3	4 051	2 190	12,8	13 792	7 452	الصخيرات-تمارة
<b>100,0</b>	<b>127 776</b>	<b>66 625</b>	<b>100,0</b>	<b>19 974</b>	<b>10 170</b>	<b>100,0</b>	<b>107 802</b>	<b>56 455</b>	الجهة

المصدر: النشرة الإحصائية السنوية للمغرب سنة 2020.



الجدول رقم 51: عدد المؤسسات المستعملة بالتعليم الثانوي التأهيلي العمومي حسب الوسط وعمالات وأقاليم الجهة، السنة الدراسية 2019-

2020

المجموع	الوسط القروي	الوسط الحضري	العمالة أو الإقليم
27	6	21	القتيطرة
19	8	11	الخميسات
22	-	22	الرباط
39	1	38	سلا
18	6	12	سيدي قاسم
7	3	4	سيدي سليمان
28	9	19	الصخيرات-تمارة
<b>160</b>	<b>33</b>	<b>127</b>	<b>الجهة</b>

المصدر: النشرة الإحصائية السنوية للمغرب سنة 2020.

الجدول رقم 52: هيئة التدريس بالتعليم الثانوي التأهيلي العمومي حسب الوسط وعمالات وأقاليم الجهة، السنة الدراسية 2019-2020

الجهة		الوسط القروي				الوسط الحضري			العمالة أو الإقليم
المجموع		الإناث	المجموع		الإناث	المجموع		الإناث	
النسبة	العدد		النسبة	العدد		النسبة	العدد		
18,9	1 317	590	23,2	269	108	18,0	1 048	482	القنيطرة
12,7	886	319	23,9	277	111	10,5	609	208	الخميسات
12,5	872	514	-	-	-	15,0	872	514	الرباط
23,4	1 630	824	2,4	28	15	27,5	1 602	809	سلا
12,3	857	231	19,5	226	67	10,8	631	164	سيدي قاسم
5,6	390	133	9,1	106	51	4,9	284	82	سيدي سليمان
14,7	1 024	535	21,8	253	119	13,3	771	416	الصخيرات-تمارة
<b>100,0</b>	<b>6 976</b>	<b>3 146</b>	<b>100,0</b>	<b>1 159</b>	<b>471</b>	<b>100,0</b>	<b>5 817</b>	<b>2 675</b>	<b>الجهة</b>

المصدر: النشرة الإحصائية السنوية للمغرب سنة 2020.

## - التعليم الثانوي التأهيلي الخصوصي

على غرار الصعيد الوطني، عرف قطاع التعليم الخصوصي بالجهة ارتفاعا ملموسا وذلك للاهتمام الذي تعيره الدولة لهذا القطاع، إضافة إلى نوعية وجودة التلقين به، حيث أصبح يمثل ما يناهز 14,1% من مجموع تلاميذ التعليم الثانوي على صعيد الجهة. وتجدر الإشارة إلى أن نسبة الفتيات اللاتي يتابعن دراستهن بهذا السلك تصل إلى 48,1% من العدد الإجمالي للتلاميذ المسجلين بالتعليم الثانوي التأهيلي الخصوصي.

**الجدول رقم 53: توزيع مؤسسات وعدد تلاميذ التعليم الثانوي التأهيلي الخصوصي حسب عمالات وأقاليم الجهة، السنة الدراسية 2019-2020**

المجموع	الإناث		الذكور		المؤسسات	العمالة أو الإقليم
	العدد	(%)	العدد	(%)		
4 239	20,7	2 083	19,8	2 156	34	القنيطرة
565	2,8	278	2,6	287	11	الخميسات
7 235	34,7	3 499	34,4	3 736	52	الرباط
4 560	20,7	2 084	22,8	2 476	45	سلا
170	0,6	62	1,0	108	5	سيدي قاسم
319	1,5	151	1,5	168	6	سيدي سليمان
3 857	19,0	1 914	17,9	1 943	40	الصخيرات-تارون
<b>20 945</b>	<b>100,0</b>	<b>10 071</b>	<b>100,0</b>	<b>10 874</b>	<b>193</b>	<b>الجهة</b>

المصدر: النشرة الإحصائية السنوية للمغرب سنة 2020.

أما على صعيد العمالات والأقاليم، فقد سجل بعمالة الرباط أكبر نسبة تقدر بحوالي 34,5%، متبوعة بعمالة سلا ب 21,8% ثم إقليم القنيطرة بنسبة 20,2%، فعمالة الصخيرات-تمارة بنسبة 18,4%. أما باقي

الأقاليم، أي الخميسات وسيدي قاسم وسيدي سليمان، فإن نسبتها ضعيفة إذ لا تشكل مجتمعة سوى 5,0%.

### ✓ التعليم العالي

يساهم التعليم العالي إلى جانب مراكز تكوين الأطر في تطوير البحث العلمي، والرفع من مستوى الثقافة والعلوم لدى الطلبة، وذلك قصد تلبية حاجيات سوق الشغل من الأطر وخريجي المعاهد. وهكذا فإن قطب الرباط يلعب دورا أساسيا في ميدان الثقافة والبحث العلمي على مستوى الجهة، إذ من الملاحظ أن المؤسسات والتجهيزات التعليمية كافية ومتوفرة بشكل يلبي حاجيات سكان الجهة، بل أكثر من ذلك يجعل من هذه الأخيرة قبلة لتوافد العديد من الطلبة من جل عمالات وأقاليم المملكة وذلك بفضل تمركز جامعة محمد الخامس بالإضافة إلى باقي المؤسسات والمعاهد العليا.

وتستقطب جامعة محمد الخامس طلبة من مختلف أرجاء عمالات وأقاليم المملكة وكذا الطلبة الأجانب، وقد بلغ عدد الطلبة المسجلين بهذه الجامعة 83936 طالب خلال السنة الجامعية 2019-2020. أما جامعة ابن طفيل بالقنيطرة فتضم 52705 طالب خلال الموسم الجامعي 2019-2020، وهي بذلك تشكل 38,6% من مجموع الطلبة الجامعيين بالجهة. أما عدد الإناث على مستوى الجهة فقد وصل خلال 2019-2020 إلى 70458 أي بنسبة 51,6% من مجموع المسجلين، في حين لا تشكل نسبة الأجانب سوى 2,8% من مجموع الطلبة.

**الجدول رقم 54 : عدد الطلبة حسب الجامعات، السنة الجامعية 2019-2020**

المجموع	الإناث	الأجانب	المؤسسات والجامعات
<b>83 936</b>	<b>44 235</b>	<b>2 330</b>	<b>جامعة محمد الخامس - الرباط سلا</b>
30 736	15 570	608	كلية العلوم القانونية والإقتصادية والإجتماعية الرباط
14 469	6 902	165	كلية العلوم القانونية والإقتصادية والإجتماعية سلا
10 525	6 111	389	كلية الآداب والعلوم الإنسانية الرباط
10 678	5 912	276	كلية العلوم
6 797	4 032	625	كلية الطب والصيدلة
1 000	645	84	كلية طب الأسنان
2 070	828	42	المدرسة المحمدية للمهندسين
1 588	640	27	المدرسة الوطنية العليا للإعلاميات وتحليل النظم
2 130	1 316	78	كلية علوم التربية
1 818	1 007	18	المدرسة العليا للتكنولوجيا سلا
1 084	758	2	المدرسة العليا للأساتذة
1 041	514	16	المدرسة العليا للأساتذة التعليم التقني
<b>52 705</b>	<b>26 223</b>	<b>1 476</b>	<b>جامعة ابن طفيل - القنيطرة</b>
22 303	10 427	146	كلية الآداب والعلوم الإنسانية
8 419	4 029	512	كلية العلوم
17 169	8 950	669	كلية العلوم القانونية والإقتصادية والإجتماعية القنيطرة
1 333	652	66	المدرسة الوطنية للعلوم التطبيقية القنيطرة
515	284	-	المدرسة العليا للتكنولوجيا
2 357	1 454	82	المدرسة الوطنية للتجارة والتسيير القنيطرة
52	35	-	المدرسة الوطنية العليا للكيمياء
557	392	1	المدرسة العليا للتعليم والتكوين - القنيطرة
<b>136 641</b>	<b>70 458</b>	<b>3 806</b>	<b>مجموع الجهة</b>

المصدر : النشرة الإحصائية السنوية للمغرب، سنة 2020

وحسب التخصصات، يحظى تخصص العلوم القانونية والإقتصادية بنسبة 45,6%، وتخصص الآداب والعلوم الإنسانية بنسبة 24,0% وتخصص العلوم بنسبة 14,0% والطب والصيدلة 5,0%. أما باقي التخصصات فتشكل مجتمعة نسبة 11,4%.

وبخصوص هيئة التدريس، فقد بلغ عدد الأساتذة بجامعة محمد الخامس خلال السنة الدراسية 2019-2020 حوالي 2496 أستاذا. أما جامعة ابن طفيل بالقنيطرة فتضم 687 أستاذا. ويشكل أساتذة التعليم العالي 46,1% من طاقم التدريس، 31,0% هم أساتذة محاضرون و 15,6% أساتذة مؤهلون وأخيرا 0,03% فقط أساتذة مساعدون. من جهة أخرى، تشكل الإناث من هيئة التدريس نسبة 34,9%.

#### الجدول رقم 55: هيئة التدريس حسب الجامعة، السنة الدراسية 2019-2020

التخصص	جامعة محمد الخامس		جامعة ابن طفيل القنيطرة		مجموع الجهة	
	المجموع	الإناث	المجموع	الإناث	المجموع	الإناث
أساتذة باحثون منهم:	2 496	887	687	224	3 183	1 111
- أساتذة التعليم العالي	1 180	-	287	-	1 467	-
- أساتذة مؤهلون	325	-	172	-	497	-
- أساتذة محاضرون	777	-	209	-	986	-
- أساتذة مساعدون	1	-	-	-	1	-

المصدر: النشرة الإحصائية السنوية للمغرب، سنة 2020

وقد بلغ عدد الطلبة المسجلين بالمدارس والمعاهد العليا المتمركزة بالجهة لموسم 2019-2020 حوالي 16663 طالبا، أي بنسبة نمو إيجابية تجاوزت 5,8% مقارنة مع الموسم الدراسي 2018-2019. وتمثل الإناث 49,1% من المجموع ويتواجد غالبية الطلبة بمدينة الرباط، لتمركزهاتهن بالمدارس والمعاهد بها.

ويحظى المعهد العالي للمهن التمريضية وتقنيات الصحة بأكبر

نسبة بالجهة بحوالي 46,6%، يليه معهد الحسن الثاني للزراعة والبيطرة بنسبة 11,9%، فباقي المعاهد الأخرى بنسب لا تتجاوز في أقصاها 9,5% (المعهد العالي للتجارة وإدارة المقاولات) .

**الجدول رقم 56 : عدد طلبة المدارس والمعاهد العليا بالجهة سنة 2018-2019 و 2019-2020**

السنة الدراسية 2019-2018		السنة الدراسية 2018-2017		المعاهد و المدارس العليا
المجموع	الإناث	المجموع	الإناث	
142	61	149	54	المدرسة الوطنية الغابوية للمهندسين بسلا
887	233	800	390	المدرسة الوطنية للصناعة المعدنية بالرباط
791	174	772	302	المعهد الوطني للبريد والمواصلات السلكية واللاسلكية
691	187	709	373	المعهد الوطني للإحصاء والاقتصاد التطبيقي
1979	1088	2313	1232	معهد الحسن الثاني للزراعة والبيطرة
802	315	906	609	المدرسة الوطنية للهندسة المعمارية
7769	4728	7003	5593	معهد تأهيل الأطر في الميدان الصحي بالرباط
316	194	306	194	مدرسة علوم الإعلام
364	178	351	264	المعهد العالي للإعلام والاتصال
70	30	70	30	المدرسة الوطنية العليا للإدارة بالرباط
1590	500	1151	500	المعهد العالي للقضاء
321	179	321	179	المعهد العالي للتجارة وإدارة المقاولات
414	109	372	149	المعهد الملكي لتكوين أطر الشبيبة والرياضة
123	94	123	94	المعهد الوطني للتهيئة والتعمير
333	80	321	135	دار الحديث الحسنية
71	35	76	56	المعهد الوطني لعلوم الآثار والتراث
16 663	8 185	15 743	10 154	المجموع

المصدر : النشرة الإحصائية السنوية للمغرب، سنة 2019 و 2020

وقد صل عدد المقيمين بالأحياء الجامعية خلال الموسم الدراسي 2019-2020 حوالي 12138 طالب وطالبة أي بزيادة طفيفة نسبتها 0,5% مقارنة مع الموسم الدراسي 2018-2019. وتمثل الإناث حوالي 47,5% من مجموع القاطنين بالأحياء الجامعية المتمركزة بالجهة.

ويستأثر الحي الجامعي السويسي 1 بأعلى المعدلات من حيث الإيواء مسجلا بذلك نسبة 28,8% والسويسي 2 الخاص بالإناث بنسبة 18,1%. أما الحي الجامعي بالقنيطرة فيقطنه 13,3%.

### الجدول رقم 57:مجموع الطلبة القاطنون بالأحياء الجامعية بالجهة، السنة الدراسية 2019-2018 و 2020-2019

السنة الدراسية 2020-2019		السنة الدراسية 2019-2018		الأحياء الجامعية
المجموع	الإناث	المجموع	الإناث	
976	976	992	992	الحي الجامعي أكادال
550	1 647	585	1 599	الحي الجامعي مولاي إسماعيل
-	3 500	-	3 500	الحي الجامعي السويسي 1
2 200	2 200	2 200	2 200	الحي الجامعي السويسي 2
333	1 302	333	1 302	المدرسة المحمدية للمهندسين
313	893	313	893	كلية علوم التربية
1 388	1 620	1 350	1 590	الحي الجامعي بالقنيطرة
5 760	12 138	5 773	12 076	المجموع

المصدر : النشرة الإحصائية السنوية للمغرب، سنة 2019 و 2020

## 2.1) التكوين المهني

تولي السلطات العمومية اهتماما متزايدا للتكوين المهني وذلك لارتباطه بإشكالية التشغيل التي أضحت أولوية وطنية. ويضطلع التكوين المهني بمهمة مزدوجة تتمثل من جهة، في تلبية حاجيات المقاولات لتحسين مردوديتها وتنافسيتها، ومن جهة أخرى لتلبية حاجيات السكان لتيسير



اندماجهم وضمان ترقيتهم المهنية والإجتماعية.

وهذا التوجه المزدوج في التكوين والتشغيل، يدل على مدى الجهود المبذولة لتأهيل الموارد البشرية وجعلها تساهم بصفة فعالة في تنمية اقتصاد البلاد.

وقد عرف قطاع التكوين المهني تطورا ملحوظا منذ الإصلاحات التي تمت خلال سنة 1984 تتمثل بالخصوص في:

- هيكله القطاع في أربع مستويات للتكوين وهي: التخصص والتأهيل، والتقني، والتقني المتخصص؛
- تنوع شعب التكوين لتغطية حاجيات أهم القطاعات الإقتصادية والإجتماعية.

وما زال قطاع التكوين المهني يحظى بأهمية قصوى من طرف الدولة وذلك إستجابة لمتطلبات النمو الإقتصادي والإجتماعي من جهة، ومن جهة أخرى لمواجهة حاجيات التشغيل، وذلك من خلال تطوير مناهج التكوين وخلق أقسام للتكوين المهني للإستجابة لطلبات سوق العمل. ويتميز هذا القطاع بتعدد المؤسسات المكلفة بالتكوين، فبالإضافة إلى مكتب التكوين المهني وإنعاش الشغل، الذي أسندت إليه هذه المهمة، والذي له القسط الأوفر في مجال التكوين المهني العمومي، هنالك مراكز خاصة تابعة لبعض الجمعيات المهنية ولقطاعات أخرى كالشباب والسياحة والصناعة التقليدية والتربية الوطنية والتعاون الوطني.

الجدول رقم 58 : توزيع عدد المتدربين بالقطاع العمومي حسب العمالات  
الإقليم، السنة الدراسية 2019-2020

العمالة أو الإقليم	التخصص	التأهيل	التقني	التقني المتخصص	مجموع التخصصات
الرباط	484	1398	1650	6554	10 086
سلا	894	1515	2037	6045	10 491
الصخيرات-تمارة	687	1033	1311	3162	6 193
القنيطرة	1313	2243	1472	3868	8 896
الخميسات	561	1187	677	1401	3 826
سيدي قاسم	527	1374	570	1138	3 609
سيدي سليمان	247	549	248	289	1 333
الجهة	4 713	9 299	7 965	22 457	44 434
المغرب	30013	60167	70262	114636	275078

المصدر : النشرة الإحصائية السنوية للمغرب، سنة 2020

بلغ عدد المتدربين بالجهة خلال الموسم الدراسي 2019-2020 حوالي 44 434 متدرب بالقطاع العمومي، مقابل 275 078 على المستوى الوطني، أي ما يمثل 16,2%. وتضم عمالة سلا لوحدها، 23,6% من مجموع متدربي القطاع العمومي بمختلف التخصصات، تليها عمالة الرباط بنسبة 22,7% ثم إقليم القنيطرة ب 20,0%، تليه عمالة الصخيرات-تمارة بنسبة 13,9% ثم إقليم الخميسات ب 8,6% وإقليم سيدي قاسم بنسبة 8,1% وفي الأخير إقليم سيدي سليمان ب 3,0%.

وفيما يخص المستويات فهناك 50,5% من مجموع المتدربين بالمستوى التقني المتخصص و 20,9% بمستوى التأهيل و 17,9% بالمستوى التقني و 10,6% بمستوى التخصص.

## **(2) الصحة والتأطير الطبي بالجهة**

إن تحسين الظروف الصحية للسكان رهين بمستوى التجهيزات المتوفرة والتأطير الطبي، وكذا بطبيعة الخدمات المقدمة للمرضى. حيث بات من الضروري تنظيم هياكل جهوية تسهر على تلبية الاحتياجات الصحية للسكان وعلى توزيع عادل للاختصاصات على المستوى المركزي والجهوي والإقليمي.

### **(1.2) التجهيزات الصحية والطاقة السريرية**

تتوفر الجهة على بنية تحتية مهمة ومتنوعة، حيث تضم 19 مستشفى عاما بطاقة استيعابية تصل إلى 3913 سرير. كما تتوفر الجهة على 113 مركز صحي حضري، منها 91 بأسرة للولادة و 22 دون أسرة للولادة. كما تتوفر الجهة على 96 من المراكز الصحية القروية، منها 67 مركزا صحيا قرويا مجهزة بأسرة و 29 مركزا دون أسرة للولادة، بالإضافة إلى 36 مستوصفا قرويا.

وتستأثر عمالة الرباط بالنصيب الأكبر من التجهيزات الصحية، إذ تضم (21,2%) من المراكز الصحية الحضرية و(42,1%) من المستشفيات العمومية وكذا (58,1%) من عدد الأسرة بالمستشفيات العمومية .

الجدول رقم 59: توزيع البنيات التحتية الصحية حسب عمالات وأقاليم الجهة، سنة 2019

المجموع	الصخيرات تمارة	سيدي سليمان	سيدي قاسم	سلا	الرباط	الخميسات	القنيطرة	البنيات التحتية الصحية	
22	6	2	1	1	9	1	4	ب.أ.و	المراكز الصحية
91	41	13	3	24	15	8	22	د.أ.و	الحضرية
67	6	7	18	-	-	19	17	ب.أ.و	المراكز الصحية
29	1	2	6	1	-	12	7	د.أ.و	القروية
36	-	10	5	2	-	8	11		المستوصفات القروية
19	1	1	1	3	8	3	2		المستشفيات العامة
3913	59	50	210	522	2273	281	518		عدد الأسرة بالمستشفيات العمومية

المصدر : النشرة الإحصائية السنوية للمغرب، سنة 2020

## 2.2) التآطير الطبي وشبه الطبي

بلغ عدد الأطباء العاملين على صعيد الجهة 5771 طبيب، منهم 51,8% يشغلون بالقطاع العمومي وتستاثر عمالة الرباط ب 60,4% من العدد الإجمالي، مقابل 11,6% يعملون بإقليم القنيطرة و 11,5% بعمالة سلا و 8,8% بعمالة الصخيرات-تمارة أما أقاليم الخميسات وسيدي قاسم وسيدي سليمان فتمثل 4,0% و 2,4% و 1,4% على التوالي. كما بلغ عدد أطباء الأسنان 669 طبيب، 88,2% منهم يعملون بالقطاع الخاص.

وفيما يخص الجهاز شبه الطبي العمومي، فقد بلغ عدد الممرضين العاملين بهذا القطاع حوالي 4962 ممرض، 51,1% منهم يزاولون بالوحدات الصحية الموجودة بعمالة الرباط و 11,3% بإقليم القنيطرة و 11,1% بعمالة سلا و 9,2% بإقليم سيدي قاسم و 7,7% بإقليم الخميسات و 6,6% بعمالة الصخيرات-تمارة وأخيرا 2,9% بإقليم بيدي سليمان.

الجدول رقم 60: توزيع الجهاز الطبي وشبه الطبي حسب عمالات وأقاليم الجهة، سنة 2019

الجهة	الصخوريات-تمارة	سيدي سليمان	سيدي قاسم	سلا	الرباط	الخميسات	القنيطرة	الجهاز الطبي وشبه الطبي	
2991	139	25	73	261	2171	105	217	القطاع العمومي	أطباء
2780	366	53	68	400	1315	125	453	القطاع الخصوصي	القطاع
78	18	3	5	7	35	2	8	القطاع العمومي	أطباء
581	78	17	15	141	205	28	97	القطاع الخصوصي	الأسنان
2141	133	82	191	161	1217	119	238	ممرضون متعددي الاختصاصات	مساعدو الصحة
571	61	24	79	71	194	59	83	قابلة	
2250	134	39	187	317	1125	206	242	آخر	
4962	328	145	457	549	2536	384	563	المجموع	

المصدر : النشرة الإحصائية السنوية للمغرب، سنة 2020

## 3.2 المرضى داخل الوحدات الصحية العمومية ومعدل الإيواء

تتوفر الجهة على 19 مستشفى ذا أسرة، وتتناثر عمالة الرباط لوحدها بعشرة مستشفيات، وقد بلغت حركات المرضى داخل هذه المستشفيات حوالي 155605 مريض و 865115 يوم استشفائي.

الجدول رقم 61: حركات المرضى داخل المستشفيات ذات أسرة، سنة 2016

المجموع	الصخيرات- تمارة	سيدي سليمان	سيدي قاسم	سلا	الرباط	الخميسات	القنيطرة	العمالة أو إقليم
19	1	1	1	1	10	3	2	المستشفيات ذات الأسرة
3802	60	50	210	159	2548	264	511	عدد الأسرة
155605	3647	4103	8678	11119	83364	13108	31586	الدخول
865115	16276	9967	19803	48632	604411	38606	127420	أيام الاستشفاء

المصدر : النشرة الإحصائية السنوية للمغرب، سنة 2020

و يبين الجدول أسفله أن معدل التناوب على الأسرة يتفاوت من عمالة لأخرى وهو مرتفع جدا بعمالة سلا (82,4) وسجل أقل معدل بإقليم سيدي قاسم (33,9).

وصل معدل مدة الإقامة 5,5 أيام على الصعيد الجهوي، أما على صعيد عمالات وإقليم الجهة، فيلاحظ أن عمالة الرباط تأتي في المقدمة ب 7,3 أيام أما باقي العمالات والأقاليم فتتراوح مدة الإقامة بها بين 3 و 4 أيام. وبلغت نسبة معدل الإيواء بالجهة حوالي 66,7%، وتتناثر عمالة سلا بأكبر نسبة 80,1%، تليها عمالة الصخيرات-تمارة ب 71,0%.

الجدول رقم 62: إحصائيات الإيواء بالمؤسسات الصحية العمومية ذات الأسرة

حسب عمالات وأقاليم الجهة، سنة 2015

العمالة أو الإقليم	القيظرة	الخميسات	الرباط	سلا	سيدي قاسم	سيدي سليمان	الصخيرات-تمارة	المجموع
متوسط معدل الإيواء (%)	66,9	41,8	70,6	80,1	35,9	56,8	71,0	66,7
متوسط معدل مدة الإقامة (يوم)	3,7	3,0	7,3	3,6	3,7	2,4	3,9	5,5
معدل التناوب على الأسرة	64,8	46,2	34,3	82,4	33,9	81,5	65,4	42,6

المصدر : النشرة الإحصائية السنوية للمغرب، سنة 2020

مبيان رقم 25: نسب ومعدلات الإيواء والإقامة والتناوب بالمؤسسات الصحية

العمومية ذات الأسرة (%،) سنة 2015 حسب عمالات وأقاليم الجهة

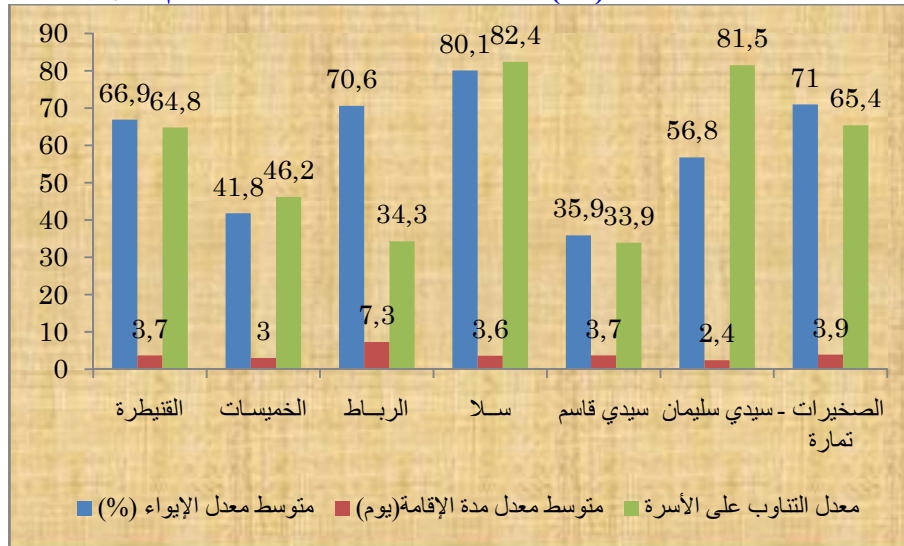

المصدر : النشرة الإحصائية السنوية للمغرب، سنة 2020

بلغ عدد الولادات بالوحدات الصحية على الصعيد الجهوي خلال سنة 2016 حوالي 70017 حالة، منها 87,9% ولادة عادية و 12,1% ولادة بالعملية القيصرية.

وخلال عملية الوضع، سجلت 31 حالة وفاة للأمهات وبلغ نسبة الأجنة



الذين وافتهم المنية خلال عملية الوضع حوالي 1,5% من المواليد.  
 وحسب التوزيع الجغرافي، يلاحظ أن العدد الأكبر للولادات سجل  
 بعمالة الرباط بنسبة 36,6% يليها إقليم القنيطرة ب 29,2%. أما باقي  
 عمالات وأقاليم الجهة فتتراوح نسبها بين 3,5% و 9,7%.

**الجدول رقم 63 : الولادات بالمؤسسات الصحية العمومية حسب عمالات وأقاليم  
 الجهة، سنة 2016**

العمالة أو الإقليم	الولادات			المجموع	الموتى %	أمهات متوفيات
	بالعملية القيصرية %	العادية %	المجموع			
القنيطرة	5,4	94,6	20446	1,9	10	
الخميسات	7,1	92,9	5012	1,1	0	
الرباط	24,0	76	25629	1,8	18	
سلا	6,5	93,5	5875	0,5	3	
سيدي فاسم	3,2	96,8	6796	1,0	0	
سيدي سليمان	0,4	99,6	3776	1,1	0	
الصخيرات - تمارة	8,5	91,5	2483	1,2	0	
<b>الجهة</b>	<b>12,1</b>	<b>87,9</b>	<b>70017</b>	<b>1,5</b>	<b>31</b>	

المصدر : النشرة الإحصائية السنوية للمغرب، سنة 2020

مبيان رقم 26: نسبة المواليد الموتي بالمؤسسات الصحية العمومية حسب العملات وأقاليم الجهة سنة 2016

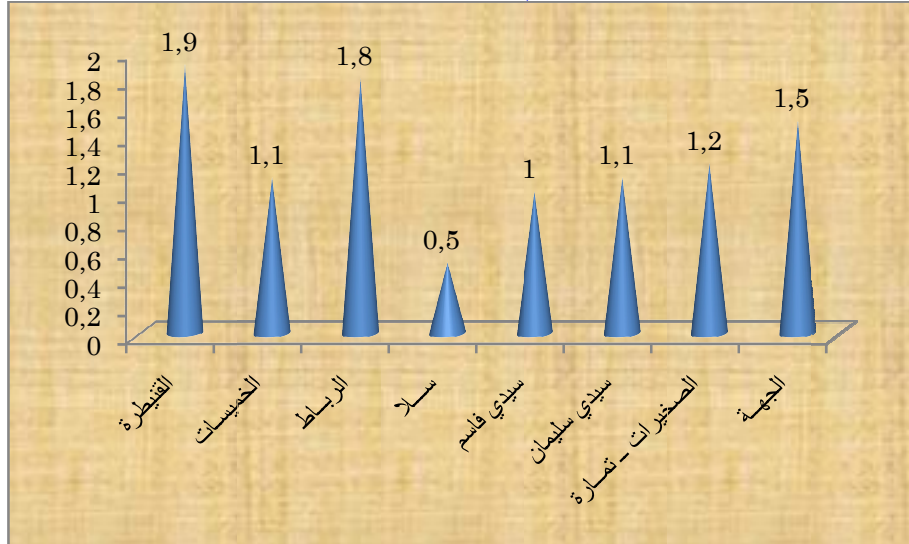

المصدر : النشرة الإحصائية السنوية للمغرب، سنة 2020

#### 4.2) الأنشطة العادية الأخرى للمؤسسات الصحية

بالإضافة إلى الأنشطة العادية، قامت الوحدات الصحية للجهة بإنجاز برامج محددة ومنظمة لفائدة الساكنة الحضرية والقروية على حد سواء وتتمثل هذه الأنشطة فيما يلي:

##### ← نشاط البرنامج الوطني للتخطيط

خلال سنة 2016، بلغ عدد النساء اللواتي أخذن للمرة الأولى وسيلة من وسائل منع الحمل حوالي 84485 امرأة. وتعتبر حبوب منع الحمل (الأقراص) الوسيلة الأكثر استعمالا من طرف هؤلاء النساء بنسبة 70,9%، يليها اللولب بنسبة 11,2%، والعازل الطبي بنسبة 9,3%، ثم الحقن بنسبة 8,7%.

من جهة أخرى، بلغ عدد النساء اللواتي رجعن لأخذ إحدى هذه

الوسائل بالجهة 390869 امرأة، منهن 90,8% أخذن الأقراص و 6,5% بالنسبة للعازل الطبي، 0,1% استعملن اللولب فقط و 2,6% من النساء أخذن الحقن.

الجدول رقم 64 : نشاط البرنامج الوطني للتخطيط العائلي حسب العمالة أو الإقليم،

سنة 2016

العمالة أو الإقليم	الأقراص	العازل	اللولب	الحقن	المجموع
المتلقيات الجديديات					
القبيطرة	12346	1596	2032	2501	18475
الخميسات	5732	367	185	1384	7668
الرباط	3684	935	877	214	5710
سلا	13481	2405	3397	1274	20557
سيدي فاسم	10560	565	1565	846	13536
سيدي سليمان	6795	466	144	681	8086
الصخيرات - تمارة	7310	1492	1240	411	10453
الجهة	59908	7826	9440	7311	84485
المتلقيات القديديات					
القبيطرة	70025	4275	91	2382	76773
الخميسات	44512	976	7	2365	47860
الرباط	25570	3821	53	400	29844
سلا	66983	8719	65	1620	77387
سيدي فاسم	79223	626	48	1817	81714
سيدي سليمان	39014	1572	4	1302	41892
الصخيرات - تمارة	29607	5322	0	470	35399
الجهة	354934	25311	268	10356	390869

المصدر : النشرة الإحصائية السنوية للمغرب، سنة 2020

## ◀ نشاط البرنامج الوطني لمراقبة الحمل والولادة

خلال سنة 2016، تم إجراء 67729 فحص للمرة الأولى بالمؤسسات الصحية بالجهة، منها 45,8% تخص الفحوصات في الثلاثة أشهر الأولى من الحمل، كما بلغ عدد الفحوصات بعد الولادة 86345 فحص، في حين تم تشخيص 16533 حالة حمل غير عادية، منهن 5888 من النساء اللواتي تمت إحالتهم على جهة أخرى.

### الجدول رقم 65 : نشاط البرنامج الوطني لمراقبة الحمل والولادة حسب العمالة أو الإقليم، سنة 2016

الجهة	الصخيرات - تمارة	سيدي سليمان	سيدي قاسم	سلا	الرباط	الخميسات	القنيطرة	العمالة أو الإقليم
67729	7302	6113	11369	11430	6534	10452	1429	عدد الفحوصات للمرة الأولى
31053	3967	3493	4426	5489	2449	4149	7080	منه في الثلاثة أشهر الأولى من الحمل
89557	19986	8794	16950	3234	7889	11561	21143	فحوصات أخرى قبل الولادة
16533	2300	1072	2441	5279	1304	1603	2534	عدد حالات الحمل غير العادي
5888	793	482	983	1335	19	829	1447	منه عدد النساء اللواتي تمت إحالتهم على جهة أخرى
86345	11736	7016	10253	17985	7130	12627	19598	عدد الفحوصات بعد الولادة

المصدر : النشرة الإحصائية السنوية للمغرب، سنة 2020

## ◀ نشاط البرنامج الوطني لتلقيح الأطفال الذين يقل سنهم عن سنة

خلال سنة 2016، إستفاد حوالي 81076 طفل من التلقيح ضد داء السل، كما تم توزيع 94958 حقنة أولى، 94088 حقنة ثانية و 93281 حقنة ثالثة من اللقاح ضد الدفتريا و الكزاز والسعال الديكي والشلل. كما تم إعطاء 69530 جرعة من اللقاح ضد الحصبة.

الجدول رقم 66 : نشاط البرنامج الوطني لتلقيح الأطفال الذين يقل سنهم عن سنة  
حسب العمالة أو الإقليم، سنة 2016

العمالة أو الإقليم	القنيطرة	الخميسات	الرباط	سلا	سيدي قاسم	سيدي سليمان	الصخيرات - تمارة	الجهة
- التلقيح ضد السل	10711	11194	7317	19650	12836	7432	11936	81076
- التلقيح ضد الشلل	10711	11194	7333	19650	12835	7429	11728	80880
- د.ك.ب.ش.1	25405	11246	7428	18824	11987	7667	12401	94958
- د.ك.ب.ش.2	24630	11053	7508	19230	11734	7512	12421	94088
- د.ك.ب.ش.3	24743	11042	7423	18459	11884	7318	12412	93281
- التلقيح ضد الحصبة	0	11308	7750	20532	12361	7622	9957	69530

المصدر : النشرة الإحصائية السنوية للمغرب، سنة 2020

◀ نشاط البرنامج الوطني لمحاربة أمراض الإسهال

عرفت المؤسسات الصحية بالجهة خلال سنة 2015 تسجيل 9643 حالة إسهال، معظمها حالات عادية (9617 حالة)، في حين تم تسجيل 23 حالة إسهال متوسط و 3 حالات اجتفاف حاد، كما تم تسجيل 81 حالة زحار و 67 حالة زحار مستمرة.

الجدول رقم 67 : نشاط البرنامج الوطني لمحاربة أمراض الإسهال عند الأطفال الذين يقل سنهم عن سنة حسب العمالة أو الإقليم سنة 2015

الزحار مستمر	الزحار	درجة الإجتفاف			العمالة أو الإقليم
		إسهال حاد	إسهال متوسط	إسهال عادي	
10	13	2	3	685	القنيطرة
2	18	-	3	1200	الخميسات
9	2	-	-	667	الرباط
30	10	1	5	2600	سلا
2	22	-	-	1869	سيدي قاسم
13	11	-	10	923	سيدي سليمان
1	5	-	2	1673	الصخيرات - تمارة
67	81	3	23	9617	الجهة

المصدر : النشرة الإحصائية السنوية للمغرب، سنة 2020

### 3 ( الشببية والرياضة

فيما يتعلق بقطاع الشببية، تهدف مختلف التوجهات إلى حماية الشباب من ظاهرة الانحراف الإجتماعي والمعنوي وذلك بخلق بنيات تحتية كالمسارح ودور الشباب والأندية النسوية ورياض الأطفال بغية توسيع المدارك العلمية والثقافية للشباب.

أما بالنسبة للرياضة فإن الإستراتيجية المتبعة تسعى إلى توسيع القاعدة الرياضية التي من شأنها الرفع من مستوى الجهة وطنيا ودوليا. وفي مجال الترفيه تبذل مجهودات على مستوى المؤسسات الإجتماعية التربوية لتحسين ظروف الاستقبال وتنظيم الأنشطة التربوية لإشراك أكبر عدد من الشباب.

#### 1.3 المنشآت الرياضية

تتكون البنية التحتية الرياضية للجهة من 74 منشأة رياضية أهمها: 25 قاعة رياضة و 22 مركز سوسيورياضي للقرب. كما تتوفر الجهة على عدد لا يستهان به من التجهيزات الرياضية الأخرى كملعب كرة القدم والمساح وحلبات ألعاب القوى.

تتمركز أغلب هذه المنشآت الرياضية بعمالة الرباط وذلك بنسبة 41,9% من العدد الإجمالي للوحدات الرياضية، أما إقليم القنيطرة فيضم 17,6% وإقليم الخميسات 5,4% وعمالة سلا 25,7% وعمالة الصخيرات-تمارة وإقليم سيدي قاسم 4,1% وأخيرا إقليم سيدي سليمان لا يضم سوى 1,4% من مجموع الوحدات الرياضية.

**الجدول رقم 68 : التجهيزات الرياضية حسب عمالات وأقاليم الجهة، سنة 2016**

الجهة	الصخيرات - تمارة	سيدي سليمان	سيدي قاسم	سلا	الرباط	الخميسات	القنيطرة	أنواع التجهيزات
22	1	-	-	3	12	-	6	مراكز سوسيو-رياضية للقرب مدمجة
10	-	-	1	2	5	1	1	ملاعب كرة القدم
9	-	-	1	1	4	2	1	حلبات ألعاب القوى
8	-	-	-	2	5	-	1	المساح المغطاة
25	2	1	1	11	5	1	4	القاعات الرياضة
74	3	1	3	19	31	4	13	المجموع

المصدر : النشرة الإحصائية السنوية للمغرب، سنة 2020

### **2.3) الأنشطة الثقافية والترفيهية والإجتماعية**

إن الاهتمام بالشبيبة والطفولة يعتبر من أولى الأولويات بهدف خلق محيط اجتماعي وتربوي من شأنه حماية ووقاية الطفل من التيارات المنحرفة وتنمية مداركه العلمية والثقافية.

تتوفر الجهة على 58 مؤسسة لرعاية الأطفال منها 19 بإقليم القنيطرة و 16 بإقليم الخميسات و 6 بسيدي قاسم و 4 بعمالة سلا و 3 بعمالة الرباط و 5 بالصخيرات-تمارة و 6 بإقليم سيدي قاسم و 4 بسيدي سليمان. يستفيد من هذه المؤسسات حوالي 8199 طفل، 74,6% منهم استفادوا من الأنشطة الإشعاعية و 25,4% من الأنشطة القارة. ويتوزع المستفيدون على مختلف العمالات والأقاليم بنسب متفاوتة، تأتي عمالة الصخيرات-تمارة في المقدمة بنسبة 45,2%، يليها إقليم الخميسات بنسبة 14,6% و إقليم القنيطرة ب 13,4% ثم عمالة سلا بنسبة 13,2% ثم سيدي سليمان بنسبة 7,5%، ثم عمالة الرباط بنسبة 3,6% وأخيرا سيدي قاسم ب 2,4%. كما يسهر على تأطير هؤلاء الأطفال حوالي 146 مربية خلال سنة 2019، منهم 102 مساعدات و 44 قارات.

الجدول رقم 69: رياض الأطفال حسب العملات والأقاليم، سنة 2019

الجهة	الصخيرات - تمارة	سيدي سليمان	سيدي قاسم	سلا	الرباط	الخميسات	القنيطرة	عدد
58	5	4	6	4	4	16	19	المؤسسات
102	18	8	10	6	11	22	27	المربية المساعدة
44	7	1	4	8	11	2	11	المربية القارة
2082	433	132	146	133	97	593	548	المستفيدون من الأنشطة القارة
6117	3276	487	47	952	201	606	548	المستفيدون من الأنشطة الإشعاعية

المصدر : النشرة الإحصائية السنوية للمغرب، سنة 2020

مبيان رقم 27: نسبة المستفيدين من الأنشطة حسب اقاليم و عملات الجهة- سنة 2019

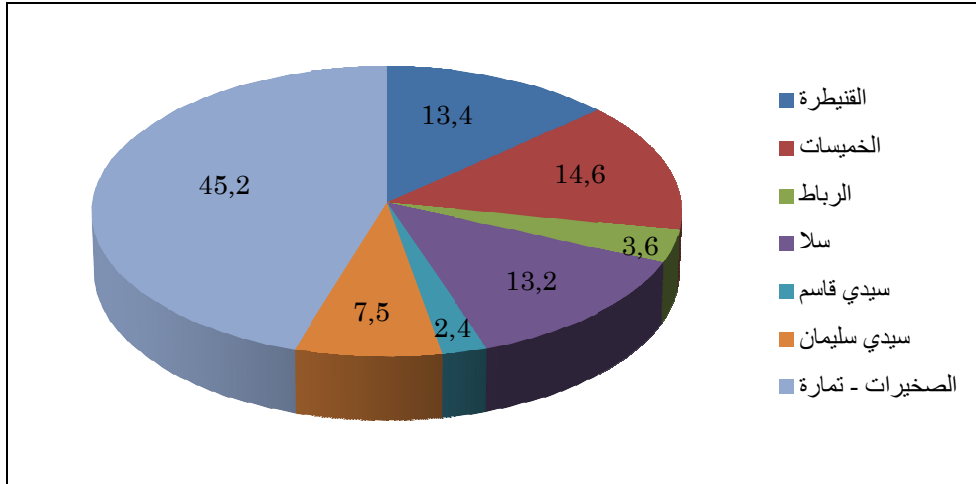

المصدر : النشرة الإحصائية السنوية للمغرب، سنة 2020

ومن ناحية أخرى، وفي إطار إدماج النساء في برامج التنمية والمساهمة في مختلف الأنشطة الثقافية والاجتماعية، تتوفر الجهة على 57 ناديا نسويا تستفيد منه 1244 امرأة من خلال الأنشطة القارة و 12641 امرأة من خلال الأنشطة الإشعاعية ويسهر على تأطيرهن 268 مربية، منها 162 مساعدة و106 قارة.



**الجدول رقم 70: الأندية النسوية حسب عمالات وأقاليم الجهة، سنة 2019**

الجهة	الصخيرات - تمارة	سيدي سليمان	سيدي قاسم	سلا	الرباط	الخميسات	القنيطرة	عدد
57	6	4	5	4	6	14	18	الأندية
162	22	18	11	9	44	25	33	المساعدة
106	17	3	7	18	22	15	24	القارة
1 244	268	75	63	132	193	278	235	المستفيدون من الأنشطة القارة
12 641	5 198	595	760	1 766	731	646	2 945	المستفيدون من الأنشطة الإشعاعية

المصدر: النشرة الإحصائية السنوية للمغرب، سنة 2020

تتوفر الجهة على 84 دارا للشباب، استقبلت خلال سنة 2019 حوالي 957905 مشاركا في أنشطتها، 46,2% منهم شاركوا في أنشطة إشعاعية و53,8% في الأنشطة العادية. وتتنوع هذه الأنشطة على عمالات وأقاليم الجهة بنسب متفاوتة: 6,9% بإقليم الخميسات و 22,3% بعمالة الصخيرات-تمارة و 17,5% بعمالة سلا و 14,1% بعمالة الرباط و 10,4% بإقليم القنيطرة و 25,1% بسيدي قاسم و 3,6% بسيدي سليمان.

**الجدول رقم 71: أنشطة دور الشباب حسب عمالات وأقاليم الجهة، سنة 2019**

الجهة	الصخيرات - تمارة	سيدي سليمان	سيدي قاسم	سلا	الرباط	الخميسات	القنيطرة	عدد
84	15	8	7	13	11	17	13	المؤسسات
442213	96974	16241	138862	67077	54547	19130	49382	الأنشطة الإشعاعية
515692	116637	18258	101133	100891	80877	47377	50519	الأنشطة العادية
957905	213616	34499	239995	167968	135424	66507	99901	المجموع

المصدر: النشرة الإحصائية السنوية للمغرب، سنة 2020

وتتوفر الجهة على 5 قاعات سينمائية، تتمركز كلها بعمالة الرباط ، وقد وصل عدد مقاعدها إلى 4611 مقعد، وبلغ عدد الدخول سنة 2019

حوالي 382525، الشيء الذي أعطى مدخولا سنويا قدره 19300 ألف درهم. وتتمتع الجهة خاصة مدينة الرباط، بتجهيزات أخرى ذات ميزة وطنية كالمسرح الوطني محمد الخامس والخزانة الوطنية.

**الجدول رقم 72: النشاط السينمائي حسب عمالات وأقاليم الجهة، سنة 2019**

العمالة أو الإقليم	عدد قاعات السينما	عدد المقاعد	عدد الدخول سنويا	المدخول السنوي الخام (بألف درهم)
الرباط	5	4611	382525	19300
<b>الجهة</b>	<b>5</b>	<b>4611</b>	<b>382525</b>	<b>19300</b>

المصدر : النشرة الإحصائية السنوية للمغرب، سنة 2020

أما فيما يخص المشاركة في المخيمات، فقد وصل عدد المستفيدين خلال سنة 2018 حوالي 22186 مشارك بالمخيمات الصيفية. وتأتي عمالة الرباط في المرتبة الأولى من حيث عدد المشاركين في صنف المخيمات الصيفية بنسبة 35,4%. في حين تأتي عمالة سلا في المرتبة الثانية من حيث عدد المشاركين بنسبة 28,7% وعمالة الصخيرات-تمارة بنسبة 12,6% ثم إقليم القنيطرة ب 11,9% وإقليم الخميسات بنسبة 5,3% وإقليم سيدي سليمان ب 3,5% وأخيرا إقليم سيدي قاسم ب 2,7%.

**الجدول رقم 73: المشاركون في المخيمات الصيفية حسب العمالات والأقاليم**

**بالجهة، سنة 2018**

العمالة أو الإقليم	العدد	النسبة
القنيطرة	2632	11,9
الخميسات	1174	5,3
الرباط	7860	35,4
سلا	6366	28,7
سيدي فاسم	590	2,7
سيدي سليمان	774	3,5
الصخيرات - تمارة	2790	12,6
<b>الجهة</b>	<b>22186</b>	<b>100,0</b>

المصدر : النشرة الإحصائية السنوية للمغرب، سنة 2020

مبيان رقم 28: نسبة المشاركين في المخيمات الصيفية حسب عمالات وأقاليم  
الجهة، سنة 2018

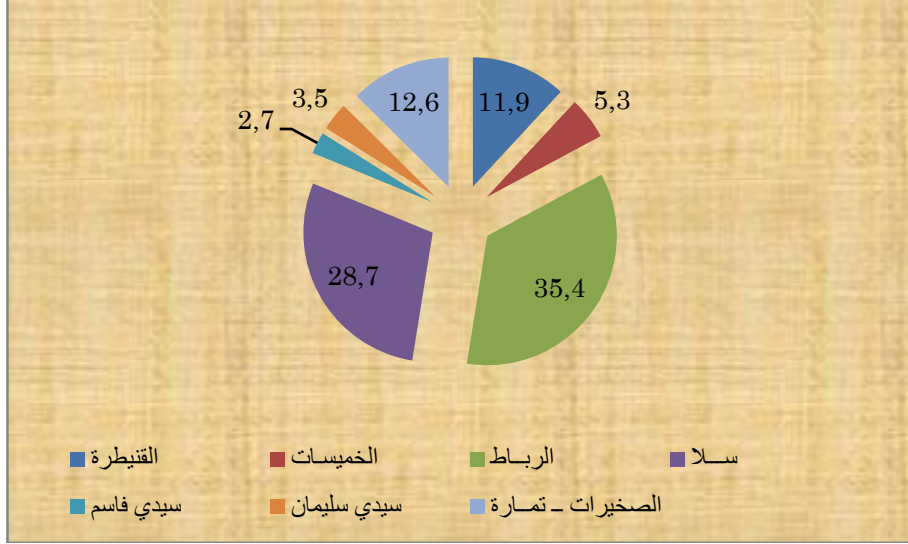

### 3.3 مساعدة الفئات المحتاجة

يقدم العون والمساعدة للفئات الإجتماعية المحتاجة عن طريق المساهمة في إنعاش الأسرة والمجتمع وإنشاء المؤسسات والمراكز التي تسهل ولوج عالم الشغل والاندماج في الحياة العملية ومتابعة برامج محاربة الأمية وحملات التوعية لفائدة النساء والأطفال والمسنين.

تتوفر الجهة على 124 مركز للتربية والتكوين و9 مراكز للتكوين المهني خلال سنة 2019، استفاد من هذه المؤسسات على التوالي حوالي 12920 و 1080 شخصا. يشرف عليهم على التوالي 503 و 36 مؤطرا.

كما تتوفر الجهة على 98 مؤسسة للرعاية الاجتماعية، استقبلت خلال سنة 2019 حوالي 12947 مستفيدا وأطرهم 1533 مؤطرا. كما يوجد بالجهة 50 مؤسسة لرياض الأطفال، استفاد منها خلال سنة 2019 حوالي 2477 طفلا تحت إشراف 136 مؤطرا.

**الجدول رقم 74 : مساهمات التعاون الوطني في عملية الأنشطة الثقافية والترفيهية والإجتماعية، سنة 2019**

نوع المؤسسة	عدد المؤسسات	المستفيدون	المؤطرون
مراكز التربية والتكوين	124	12920	503
مراكز التكوين المهني	9	1080	36
مؤسسات الرعاية الإجتماعية	98	12947	1533
رياض الأطفال	50	2477	136
مراكز المعاقين	14	830	171
مراكز دار المواطن	4	3655	34
فضاءات محو الأمية	30	1615	40

المصدر : النشرة الإحصائية السنوية للمغرب، سنة 2020

بالإضافة إلى هذه الأنشطة تتم تلبية حاجيات المعاقين وذوي الحاجات الخاصة. حيث تتوفر الجهة على 14 مركزا للمعاقين سنة 2019، استفاد منها 830 شخصا من ذوي الاحتياجات الخاصة. كما تتوفر الجهة على 30 فضاءا لمحو الأمية سنة 2019. يستفيد من هذه المؤسسات حوالي 1615 شخصا.

#### **(4) العدل**

تزاوّل الأنشطة العامة للمؤسسات القضائية في المحاكم الابتدائية وفي المراكز القضائية وفي محاكم الاستئناف.

فيما يتعلق بالأنشطة العامة داخل المحاكم الابتدائية، فإن القضايا الجنحية المسجلة بهذه المؤسسات القضائية بلغ عددها خلال سنة 2019 حوالي 196 514 قضية منها 50,5% قضايا تتعلق بالجنح و 9,6% تتعلق بحوادث السير و 16,8% بالمخالفات و 1,8% بقضايا الأحداث. وحسب عمالات وأقاليم الجهة، تأتي عمالة سلا في المرتبة الأولى ب 21,0% من حيث مجموع القضايا الجنحية المسجلة متنوعة بإقليم القنيطرة ب 20,4% و عمالة الرباط ب 14,4% ثم عمالة تمارة ب 9,9% يليها إقليم سيدي سليمان ب 9,0%

وإقليم الخميسات ب 7,8% وإقليم سيدي قاسم ب 5,0%، ثم مركز تيفلت ب 4,0% ومركز مشرع بلقصيري ب 3,7% ومركز سوق أربعاء الغرب ب 3,4% و في الأخير نجد مركز الرماني اللذ سجل 1,2%.

أما القضايا الجنحية المحكومة، فقد وصل عددها سنة 2019 إلى 195 915 منها 52,8% تتعلق بالجنح و 16,9% بالمخالفات والباقي يتوزع بين حوادث السير وقضايا الأحداث. كما أن 22,0% من هذه القضايا حكمت بإقليم القنيطرة و 20,6% بعمالة سلا و 15,0% بعمالة الرباط و 8,9% بإقليم سيدي سليمان و 8,8% بعمالة تمارة و 8,1% بإقليم الخميسات و 5,0% بسيدي قاسم و 4,0% بتيفلت و 3,6% بسوق أربعاء الغرب و 2,6% بمشروع بلقصيري و فقط 1,1% بالرماني.

بخصوص القضايا المخلفة، فقد وصل عددها إلى 38 485 قضية، 49,1% منها قضايا جنح و 36,4% تخص قضايا حوادث السير. والباقي يتشكل من المخالفات وقضايا الأحداث. حسب العمالات والأقاليم، تحتل عمالة تمارة الرتبة الأولى ب 18,5%، تليها عمالة الرباط ب 15,8% ثم عمالة سلا ب 15,6% ثم إقليم القنيطرة ب 11,9% ، ثم مركز سوق أربعاء الغرب ب 10,9% وإقليم سيدي سليمان ب 8,8% ، ثم مركز مشروع بلقصيري ب 7,0% ومركز تيفلت ب 4,9% ثم إقليم الخميسات ب 3,1% وإقليم سيدي قاسم ب 2,5% وأخيرا مركز الرماني ب 1,0%.

أما القضايا المدنية المسجلة بالجهة فقد وصل عددها سنة 2019 إلى 199 280 قضية، تمثل القضايا الخاصة بقضاء الأسرة 35,7% منها تليها القضايا الاستعجالية ب 20,5% ثم نزاعات الشغل ب 3,3% و العقار ب 2,6% ثم حوادث الشغل ب 1,8%. سجلت بعمالة الرباط 20,3% من مجموع القضايا المدنية المسجلة، تليها عمالة سلا ب 19,4% بإقليم القنيطرة ب 17,1% ثم عمالة تمارة ب 11,5%، ثم إقليم الخميسات ب 6,5% وإقليم

سيدي سليمان ب 5,5% ثم مركز سوق أربعاء الغرب ب 4,9% وإقليم سيدي قاسم ب 4,5% ومركز تيفلت ب 4,4% ومركز مشرع بلقصيري ب 4,1% بينما لا يمثل مركز الرماني سوى 1,8%.

بلغ عدد القضايا المدنية المحكومة 199 714 قضية، منها 36,5% تخص قضاء الأسرة و20,5% تتعلق بالقضايا الاستعجالية. أما النسبة المتبقية، فتتوزع بين قضايا حوادث الشغل والعقار ونزاعات الشغل.

أما عدد القضايا المدنية المخلفة فيقدر ب 33 733 قضية، منها 30,3% تخص قضاء الأسرة و13,2% تتعلق بقضايا العقار و10,6% تهم نزاعات الشغل و6,9% تهم حوادث الشغل فقط و1,8% تتعلق بالقضايا الاستعجالية.

الجدول رقم 75 : أنشطة المحاكم الابتدائية حسب نوع القضايا: القضايا الجنحية بالجهة، سنة 2019

نوع القضايا الرائجة	الرباط	سلا	الرماتي	تيفلت	الخميسات	تمارة	القنيطرة	سوق الأربعاء	سيدي سليمان	سيدي قاسم	مشرع بلقاصيري	المجموع
<b>القضايا الجنحية المسجلة</b>												
المجموع منه:	28 406	41 364	2 398	7 867	15 350	19 417	40 088	6 781	17 653	9 832	7 358	196 514
حوادث السير	785	4 011	4 913	111	1 148	730	2 630	2 237	641	1 067	526	18 799
المخالفات	1 798	3 219	2 426	51	234	924	662	22 653	5	488	489	32 949
قضايا الأحداث	134	406	918	60	150	273	699	357	134	248	125	3 504
الجنح	4 485	12 376	24 435	423	3 300	8 755	13 902	14 479	5 344	8 308	3 501	99 308
<b>القضايا الجنحية المحكومة</b>												
المجموع منه:	29 476	40 439	2 284	7 856	15 936	17 200	43 195	7 083	17 451	9 879	5 116	195 915
حوادث السير	146	3 633	4 357	110	322	996	2 425	1 979	375	1 004	478	15 825
المخالفات	1 763	3 219	2 698	49	247	924	662	22 653	5	482	489	33 191
قضايا الأحداث	102	435	957	68	120	257	681	505	132	175	127	3 559
الجنح	2 970	13 806	24 192	1 820	4 352	8 840	12 071	17 642	5 967	8 171	3 610	103 441
<b>القضايا الجنحية المخلفة</b>												
المجموع منه:	6 086	6 016	377	1 877	1 207	7 121	4 570	4 183	3 401	957	2 690	38 485
حوادث السير	639	3 069	3 053	67	826	343	2 224	1 779	749	791	479	14 019
المخالفات	42	-	-	2	24	-	-	-	-	9	-	77
قضايا الأحداث	32	35	153	5	30	46	308	106	59	182	5	961
الجنح	1 917	2 226	1 386	288	776	500	3 638	2 664	2 829	2 211	446	18 881

المصدر : النشرة الإحصائية السنوية للمغرب، سنة 2020

الجدول رقم 76 : أنشطة المحاكم الابتدائية حسب نوع القضايا:القضايا المدنية بالجهة، سنة 2019

نوع القضايا الرائجة	الرباط	سلا	الرماني	تيفلت	الخميسات	تمارة	القنيطرة	سوق الأربعاء	سيدي سليمان	سيدي قاسم	مشرع بلقصور	المجموع
<b>القضايا المدنية المسجلة</b>												
المجموع منه:	40 453	38 769	3 586	8 810	12 922	22 854	34 152	9 724	10 883	8 973	8 154	199 280
حوادث الشغل	575	1 275	9	59	162	694	337	51	73	57	53	3 345
قضايا استعجالية	12 057	7 216	474	1 503	1 834	4 495	6 793	1 705	1 723	1 747	1 398	40 945
قضاء الأسرة	13 548	12 021	1 750	3 524	5 410	6 967	12 262	3 683	4 584	3 274	4 043	71 066
العقار	396	644	330	649	476	787	527	450	255	210	375	5 099
نزاعات الشغل	1 580	868	38	152	238	951	1 480	147	177	304	111	6 046
<b>القضايا المدنية المحكومة</b>												
المجموع منه:	40 732	39 725	3 761	8 661	13 361	22 638	33 982	9 702	10 960	8 881	7 311	199 714
حوادث الشغل	622	1 266	9	44	170	692	339	50	65	69	19	3 345
قضايا استعجالية	12 043	7 226	470	1 485	1 843	4 451	6 782	1 705	1 736	1 756	1 388	40 885
قضاء الأسرة	13 710	12 103	1 855	3 999	5 654	7 231	12 708	3 759	4 749	3 237	3 892	72 897
العقار	331	676	340	259	639	645	571	447	181	210	163	4 462
نزاعات الشغل	1 699	855	48	80	291	905	1 187	167	224	232	42	5 730
<b>القضايا المدنية المخالفة</b>												
المجموع منه:	6 533	7 621	443	1 164	1 941	4 438	5 000	2 123	2 335	803	1 332	33 733
حوادث الشغل	466	893	2	15	115	510	146	45	69	33	34	2 328
قضايا استعجالية	153	103	11	18	40	116	70	18	44	20	10	603
قضاء الأسرة	1 954	2 510	127	167	446	965	1 835	818	726	146	539	10 233
العقار	326	782	230	488	342	881	249	462	306	147	236	4 449
نزاعات الشغل	1 310	578	7	72	157	354	713	76	98	158	72	3 595

المصدر : النشرة الإحصائية السنوية للمغرب، سنة 2020



بلغ مجموع القضايا المسجلة بالمحاكم الإدارية سنة 2019 حوالي 19 173 قضية، 53,0% منها قضايا استعجالية و 13,3% قضايا نزاع الملكية و 5,8% قضايا الشطط في استعمال السلطة و 4,2% قضايا أداء الضرائب و 0,3% قضايا الانتخابات. أما القضايا المحكومة فبلغت 15 342 في حين لم تتعدى القضايا المخلفة 5 501 قضية.

#### الجدول رقم 77 : أنشطة المحاكم الإدارية، سنة 2019

القضايا المسجلة	مجموع القضايا منها:	قضايا إستعجالية	نزاع الملكية	الانتخابات	الضرائب	الشطط في استعمال السلطة
19 173	10 161	2 548	56	805	1 117	
15 342	9 156	878	42	721	778	
5 501	1 090	1 896	29	427	559	

المصدر : النشرة الإحصائية السنوية للمغرب، سنة 2020

#### مبيان رقم 29: أنشطة المحاكم الإدارية خلال سنة 2019، القضايا المسجلة

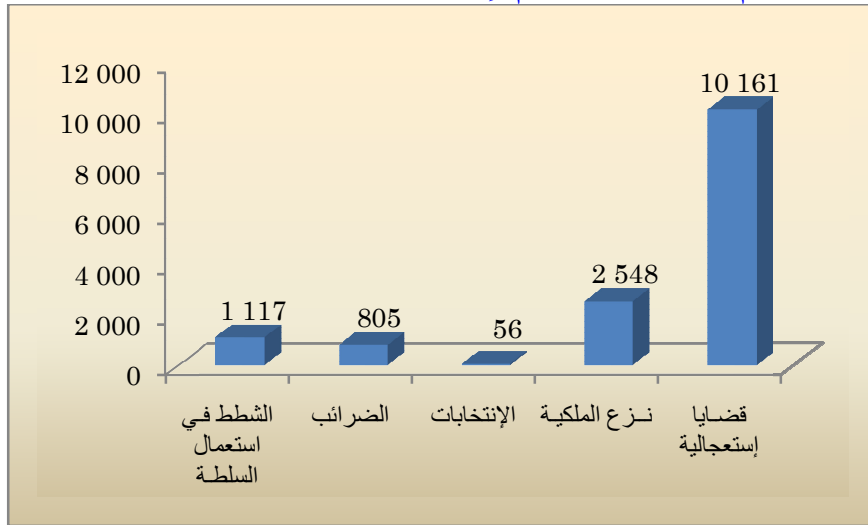

مبيان رقم 30: أنشطة المحاكم الإدارية خلال سنة 2019، القضايا المحكومة

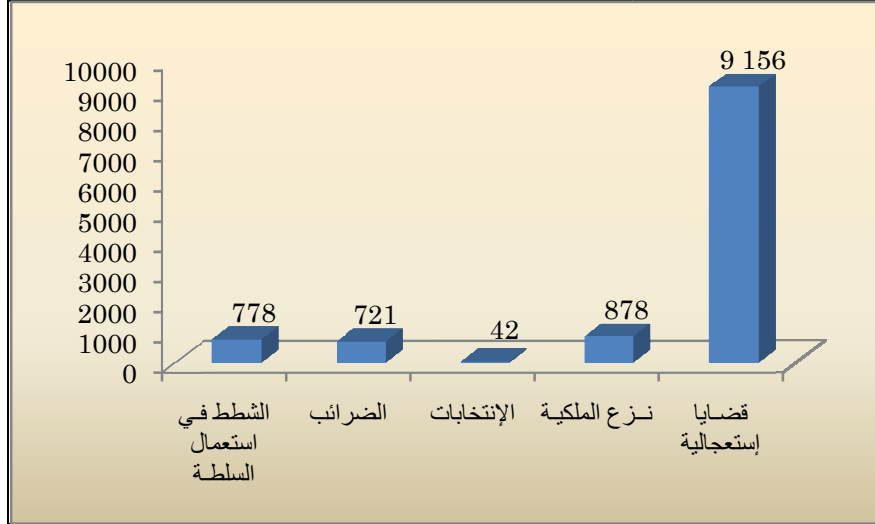

مبيان رقم 31: أنشطة المحاكم الإدارية خلال سنة 2018، القضايا المخلفة

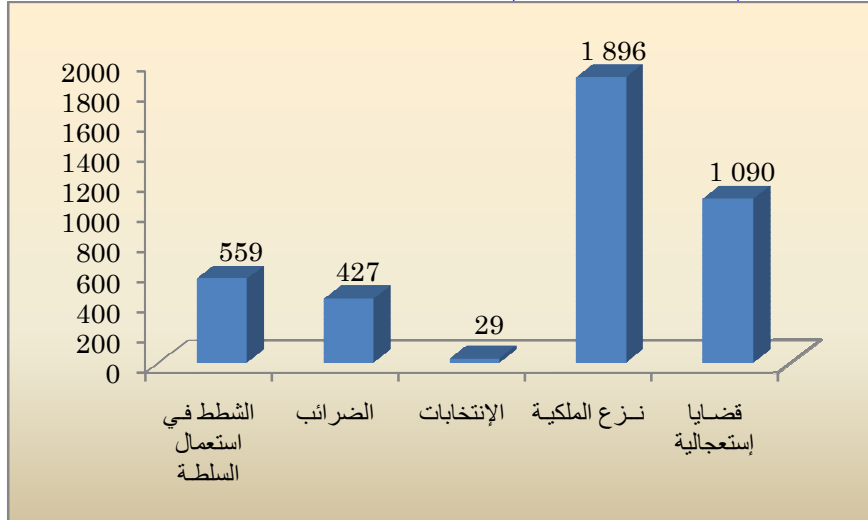

بلغ مجموع القضايا المسجلة بالمحاكم التجارية سنة 2019 حوالي 13 862 قضية موزعة على الشكل التالي: 32,4% قضايا الموضوع

و10,4% قضايا الاستعجالي و9,8% قضايا الأوامر بالأداء و8,2% قضايا صعوبات المقاوله. أما القضايا المحكومة فبلغت 14 068 في حين لم تتعدى القضايا المخلفة 2 934 قضية.

#### الجدول رقم 78: أنشطة المحاكم التجارية، سنة 2019

القضايا	مجموع القضايا منها:	الأوامر بالأداء	صعوبات المقاوله	قضايا الموضوع	الاستعجالي
المسجلة	13 862	1 356	1 136	4 489	1 445
المحكومة	14 068	1 356	665	4 849	1 525
المخلفة	2 934	-	612	2 189	27

المصدر: النشرة الإحصائية السنوية للمغرب، سنة 2020

أما فيما يخص توزيع الأعوان القضائيين بمحاكم الاستئناف بالجهة، فيلاحظ أن عدد العدول وصل إلى 334 سنة 2019 وهو بذلك عرف تراجعا مقارنة مع سنة 2018، أما عدد الموثقين فقد تراجع أيضا خلال نفس الفترة حيث انتقل من 369 إلى 366.

#### الجدول رقم 79: توزيع العدول والموثقين حسب محاكم الاستئناف بالجهة،

##### سنتي 2018 و 2019

نوع العون	2018	2019
العدول	340	334
الموثقون	369	366

المصدر: النشرة الإحصائية السنوية للمغرب، سنتي 2019 و2020

**مبيان رقم 32: توزيع العدول والموثقين حسب محاكم الاستئناف بالجهة سنتي 2019 و 2018**

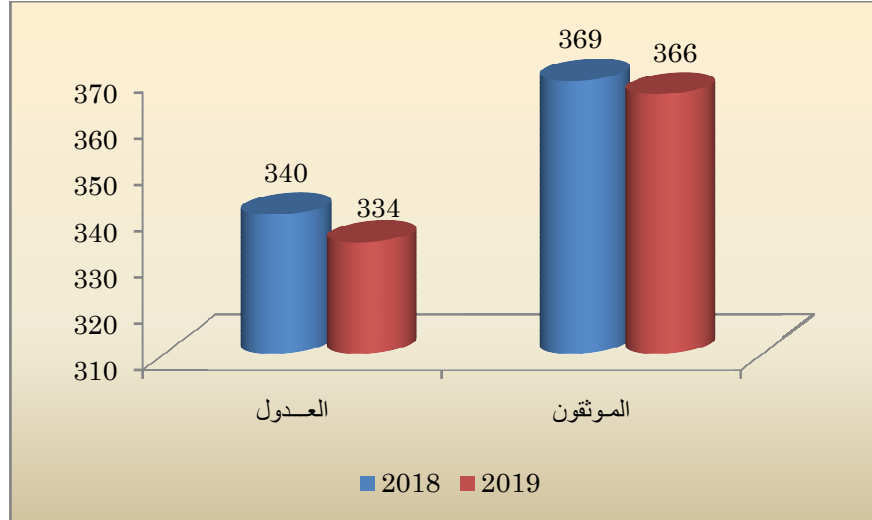

أما بالنسبة للنساخ، فقد بلغ عددهم خلال سنة 2019 حوالي 83 ناسخا 50,6% منهم إناثا، في حين بلغ عدد الخبراء القضائيين ما يقارب 712 خبيرا قضائيا 13,6% منهم من الإناث. أما بالنسبة للمترجمين المقبولين لدى المحاكم، فوصل عددهم إلى 60 مترجما، 38,3% منهم إناثا.

**الجدول رقم 80 : توزيع النساخ والخبراء القضائيين والمترجمين المقبولين لدى المحاكم حسب الجنس بالجهة، سنة 2019**

العون	ذكور	إناث	مجموع
النساخ	41	42	83
الخبراء القضائيون	615	97	712
المترجمون	37	23	60

المصدر : النشرة الإحصائية السنوية للمغرب، سنة 2020

مبيان رقم 33: توزيع النساخ والخبراء القضائيين والمترجمين المقبولين لدى المحاكم، حسب الجنس سنة 2019

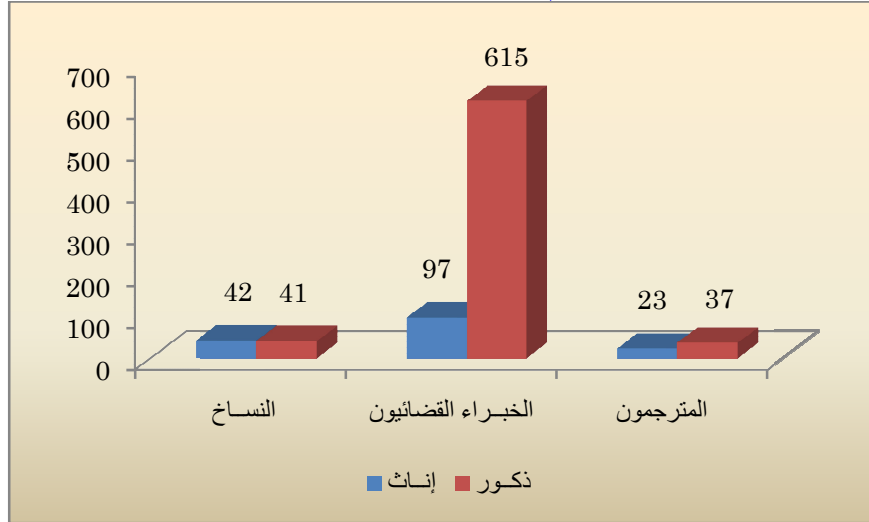

(V

## القطاعات المنتجة

### 1) القطاع الفلاحي

تتوفر الجهة على فلاحة متنوعة تشمل الحبوب والقطاني والخضر والمزروعات الصناعية والحبوب الزيتية ومغروسات الفواكه حيث تتوفر الجهة، برسم موسم 2018-2019، على مساحة صالحة للزراعة تقدر بـ 959.917 هكتار، 84,1% منها أراضي بورية.

تقدر أراضي الملك بـ 676.824 هكتار وتعتبر الأكثر انتشارا، إلا أن هذه الأراضي تبقى مهددة بالتراجع الدائم للمردودية نتيجة تجزئتها المستمر كما تعرف أراضي الدولة وأراضي الجموع مشاكل تتعلق بطريقة تدبيرها.

تتوفر الجهة على سدين وهما سد سيدي محمد بن عبد الله بطاقة تقدر بحوالي 185 مليون متر مكعب وسد القنصرة بسعة تقدر بـ 673 ألف متر مكعب و 11 سدا تليا تستعمل للسقي وشرب الماشية وإنتاج الكهرباء وتزويد المراكز الحضرية بالماء الصالح للشرب.

أما تربية الماشية فهي جد مهمة بإقليم الخميسات والقنيطرة وسيدي قاسم نظرا لتوفر هذه الأقاليم على موارد طبيعية من علف وكأ و مساحات شاسعة ومراعي وافرة تساهم وتساعد في تنمية الإنتاج الحيواني.

### ← الوضعية القانونية للأراضي

تبلغ المساحة الصالحة للزراعة الموجودة بالجهة 959.917 هكتار، ترجع 38,8% منها إلى إقليم الخميسات و 25,8% لإقليم سيدي قاسم و 20,1% لإقليم القنيطرة، مقابل 8,0% بسيدي سليمان و فقط 7,2% بولاية الرباط-سلا-الصخيرات-تمارة.

تمثل المساحة المتعلقة بالملك الخاص 70,5% من المساحة الصالحة للزراعة على صعيد الجهة، مقابل 13,6% للملك الجماعي و6,6% لأملاك الدولة، في حين لا تغطي أراضي الحبوس والكيش سوى 0,7% و4,8% هكتار من مجموع الأراضي الصالحة للزراعة.

**الجدول رقم 81 : توزيع المساحات الصالحة للزراعة بالهكتار حسب النظام العقاري والعمالة أو الإقليم، 2018-2019**

المجموع	آخر	ملك الدولة	الحبوس	الكيش	الملك الجماعي	الملك الخاص	العمالة أو الإقليم
193173	12955	22900	202	-	63606	93510	القنيطرة
248103	17300	16762	4805	45000	25229	139007	سيدي قاسم
77000	7400	8000	200	-	29400	32000	سيدي سليمان
68990	-	3400	680	680	1670	62560	الرباط - سلا الصخيرات-تمارة
372651	-	12248	360	-	10296	349747	الخميسات
959917	37655	63310	6247	45680	130201	676824	المجموع

المصدر : المديرية الإقليمية للفلاحة بالجمعة

### ← استغلال الأراضي

تعتبر الزراعة البورية أهم نشاط زراعي بالجهة، إذ تمثل 84,1% من المساحة الصالحة للزراعة، أما الزراعة السقوية فلا تهم سوى 152.959 هكتار من المساحة الفلاحية المستغلة بالجهة. فيشتمل إقليم سيدي قاسم والقنيطرة على أكبر نسبة من المساحة المسقية (34,7% و33,7% على التوالي). وبالنسبة لأراضي البور، فأعلى نسبة تعود لإقليم الخميسات (44,3% من مجموع الأراضي البورية للجهة متبوعا بإقليم سيدي قاسم (24,2%).



الجدول رقم 82 : توزيع المساحات الفلاحية المستغلة حسب الاستعمالات  
بالهكتار حسب العمالة أو الإقليم 2018-2019

المجموع	أراضي البور	الأراضي السقوية	العمالة أو الإقليم
193173	141571	51602	القيطيرة
248103	194983	53120	سيدي قاسم
77000	53278	23722	سيدي سليمان
68990	59375	9615	الرباط سلا الصخيرات-تمارة
372651	357751	14900	الخميسات
959917	806958	152959	المجموع

المصدر : المديرية الجموية للفلاحة.

تعتبر زراعة الحبوب أهم زراعة بالجهة حيث تغطي 83,9% من مجموع المساحة المزروعة، وتأتي في المرتبة الثانية من حيث الأهمية زراعة القطني بنسبة 8,0%، في حين تمثل الزراعات الزيتية والزراعات السكرية أضعف نسبة من المساحات المزروعة، قدرت في موسم 2018-2019 ب 3,9% و 4,2% على التوالي.

وحسب القاليم، هناك تفاوت ملحوظ في أنواع الزراعات بالرغم من هيمنة زراعة الحبوب على مستوى جميع أقاليم الجهة. فبالنسبة لإقليم القيطيرة، بلغت نسبة الأراضي المزروعة بالحبوب 71,2% متبوعة بالزراعات الزيتية ب 16,0% ثم القطني ب 7,3% فالزراعات السكرية بنسبة 5,5%. وبالنسبة لإقليم سيدي قاسم، فبعد زراعة الحبوب (81,6%) تأتي زراعة القطني ب 11,2% والزراعات السكرية ب 6,6%. وبالنسبة لإقليم سيدي سليمان، فبعد زراعة الحبوب (83,8%) تأتي الزراعات السكرية ب 9,3% تليها زراعة القطني ب 6,0%. وبالنسبة لإقليم الخميسات فتتوزع غالبية المساحات المزروعة بين الحبوب (92,8%) والقطني (7,0%). أما بالنسبة لعمالات الرباط وسلا والصخيرات-تمارة فנסجل هيمنة زراعة الحبوب ب 98,2%.

**الجدول رقم 83 : المساحة (بألف هكتار) لأهم المزروعات الفلاحية بالجهة  
حسب العمالة أو الإقليم، موسم 2018-2019**

أنواع المزروعات	الرباط، سلا، الصخيرات - تمارة	القنيطرة	سيدي قاسم	سيدي سليمان	الخميسات	المجموع
الحبوب	30,7	96,1	153,6	45,7	176,7	502,8
القطاني	0,5	9,8	21,0	3,3	13,4	48,0
الزراعات الزيتية	0,1	21,5	1,2	0,5	0,4	23,6
الزراعات السكرية	0,0	7,5	12,5	5,1	0,0	25,0
المجموع	31,3	135,0	188,2	54,5	190,5	599,4

المصدر : النشرة الإحصائية الجهوية 2020

**الجدول رقم 84 : نسبة المساحة (%) لأهم المزروعات الفلاحية بالجهة حسب  
العمالة أو الإقليم، موسم 2018-2019**

أنواع المزروعات	الرباط، سلا، الصخيرات- تمارة	القنيطرة	سيدي قاسم	سيدي سليمان	الخميسات	المجموع
الحبوب	98,2	71,2	81,6	83,8	92,8	83,9
القطاني	1,5	7,3	11,2	6,0	7,0	8,0
الزراعات الزيتية	0,2	16,0	0,6	1,0	0,2	3,9
الزراعات السكرية	0,0	5,5	6,6	9,3	0,0	4,2
المجموع	100,0	100,0	100,0	100,0	100,0	100,0

المصدر : النشرة الإحصائية الجهوية 2020

### ← تربية المواشي

بلغ عدد رؤوس الماشية خلال سنة 2019 على صعيد الجهة حوالي 2698,8 ألف رأس ويمثل قطيع الغنم 71,7% من مجموع قطيع الماشية مقابل 22,4% من الأبقار و5,9% من الماعز. كما يستأثر إقليم الخميسات بنسبة 42,6% من قطيع الماشية متبوعا بأقاليم سيدي قاسم ب

19,5% والقنيطرة ب 19,4%، وذلك راجع إلى توفر هذه الأقاليم على موارد طبيعية من علف وكلاً ومساحات شاسعة ومراعي وافرة تساهم وتساعد على تنمية الإنتاج الحيواني.

**الجدول رقم 85 : عدد رؤوس الماشية (ب 1000) حسب العمالة أو الإقليم،**

**2019**

المجموع	الماعز	الأغنام	الأبقار	العمالة أو الإقليم
122,7	5,8	95,3	21,6	سلا
160,2	3,0	125,4	31,8	الصخيرات-تمارة
1151,0	141,4	845,4	164,2	الخميسات
523,1	1,1	301,0	221,0	القنيطرة
527,0	0,9	414,0	112,1	سيدي قاسم
214,8	6,8	155,0	53,0	سيدي سليمان
2698,8	159	1 936,1	603,7	المجموع

المصدر : النشرة الإحصائية الجهوية 2020

**مبيان رقم 34: عدد رؤوس الماشية (ب 1000) حسب العمالة أو الإقليم،**

**2019**

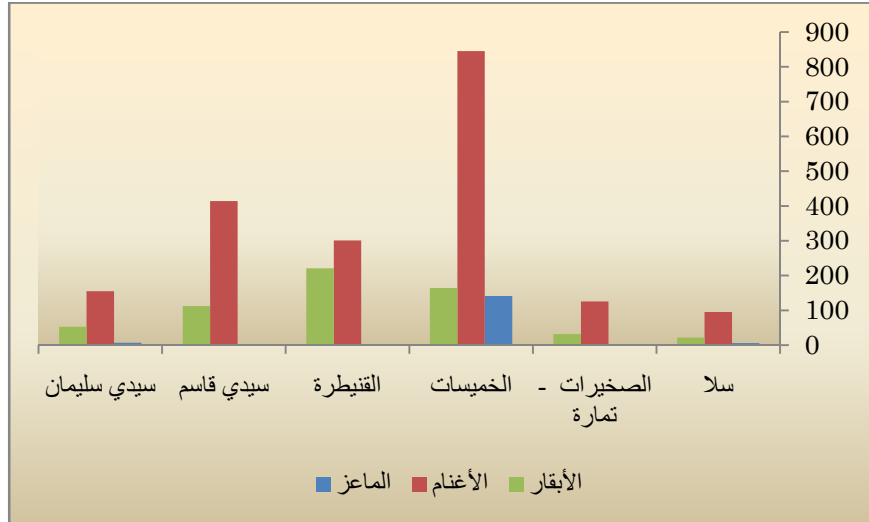

المصدر : النشرة الإحصائية الجهوية 2020

ومن ناحية أخرى، بلغ عدد رؤوس الأبقار المحلية حوالي 40,0 ألف رأس مقابل 563,7 ألف رأس من الأبقار المحسنة. يحتل إقليم الخميسات المرتبة الأولى من حيث عدد الأبقار المحلية بنسبة 78,3% من مجموع الأبقار المحلية المتوفرة بالجهة. في حين يتوفر إقليم القنيطرة على أعلى نسبة من الأبقار المحسنة (38,7%) متبوعا بإقليم الخميسات (23,6%) وإقليم سيدي قاسم (19,4%).

#### الجدول رقم 86: عدد رؤوس الأبقار حسب السلالة بالجهة بالآلاف، 2019

المجموع	المحسنة	المحلية	العمالة أو الإقليم
21,6	19,0	2,6	سلا
31,8	31,3	0,5	الصخيرات-تمارة
164,2	132,9	31,3	الخميسات
221,0	218,4	2,6	القنيطرة
112,1	109,5	2,6	سيدي قاسم
53,0	52,6	0,4	سيدي سليمان
603,7	563,7	40,0	المجموع

المصدر : النشرة الإحصائية الجموية 2020

#### الجدول رقم 87 : نسبة (%) رؤوس الأبقار حسب السلالة بالجهة بالآلاف،

2019

المجموع	المحسنة	المحلية	العمالة أو الإقليم
3,6	3,4	6,5	سلا
5,3	5,6	1,3	الصخيرات-تمارة
27,2	23,6	78,3	الخميسات
36,6	38,7	6,5	القنيطرة
18,6	19,4	6,5	سيدي قاسم
8,8	9,3	1,0	سيدي سليمان
100,0	100,0	100,0	المجموع

المصدر : النشرة الإحصائية الجموية 2020

مبيان رقم 35: عدد رؤوس الأبقار بالآلاف حسب السلالة والعمالة أو الإقليم  
سنة 2019

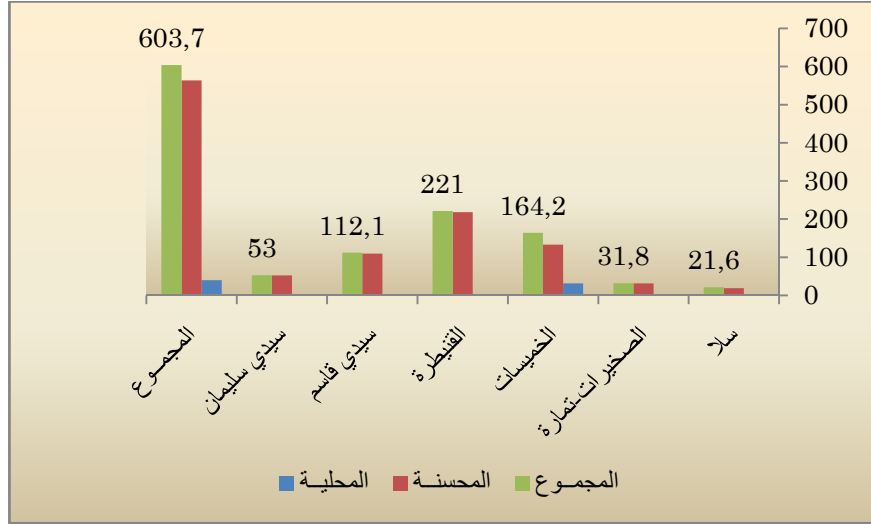

### الغابات

تتوفر الجهة على غابات طبيعية تغطي 349.789 هكتار، وتتوزع على كل من عمالة الرباط بنسبة 0,1% وإقليم سيدي قاسم 3,1% و عمالة سلا بنسبة 7,3% عمالة الصخيرات تمارة بنسبة 8,3% ثم إقليم القنيطرة 9,8% وإقليم الخميسات بنسبة 71,4%. وتحتل أشجار الوريق المكونة أساسا من البلوط الأخضر والبلوط الفليني مساحة مهمة من هذه الغابات الطبيعية والتي تغطي 226.520 هكتار أي ما يمثل حوالي 64,8% من المساحة الغابوية الجهوية. أما الأشجار الصمغية فتغطي مساحة تبلغ 50.810 هكتار أي بنسبة 14,5% من المساحة الإجمالية للغابات الطبيعية بالجهة وأكثر من 85,7% منها تتمركز بإقليم الخميسات.

الجدول رقم 88: المساحات المشجرة بالهكتار حسب أنواع الأشجار الطبيعية  
بالجهة ، سنة 2016

المجموع	أنواع أخرى (1)	نوع ماطورال (1)	أشجار الوريق (1)	الأشجار الصمغية (1)	العمالة أو الإقليم
34400	530	2910	30140	820	القنيطرة
10690	180	4000	6510	-	سيدي قاسم
249889	14090	43079	149180	43540	الخميسات
290	-	-	290	-	الرباط
25570	-	380	22180	3010	سلا
26950	840	6450	18220	3440	الصخيرات تمارة
349789	15640	56819	226520	50810	الجهة

المصدر : النشرة الإحصائية السنوية للمغرب سنة 2019  
(1) إحصائيات الجرد الوطني الغابوي.. المصدر المندوبية السامية للمياه والغابات ومحاربة التصحر

مبيان رقم 36: المساحات (هكتار) المشجرة بالجهة حسب نوع الأشجار سنة  
2016

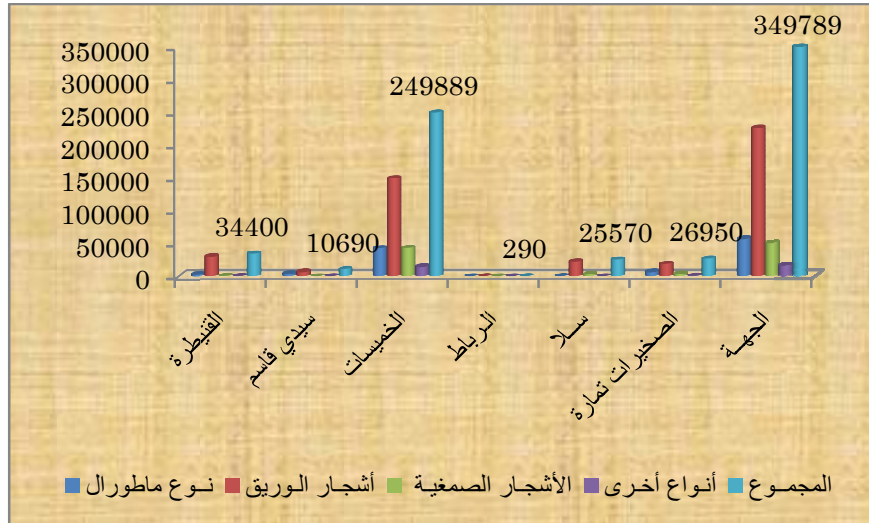

ومن جهة أخرى، بلغت المساحة المغطاة بأشجار العرعار عفصية حوالي 49.460 هكتار؛ أي ما يمثل 97,3% من مساحة الأشجار الصمغية الطبيعية ويستحوذ إقليم الخميسات على النصيب الأكبر من هذا

النوع من الأشجار وذلك بنسبة 87%. أما بالنسبة لأشجار الوريق الطبيعية، فيمثل البلوط الفليني 63,9% من مجموع مساحة هذا الصنف من الأشجار والباقي أي 36,1% يخص البلوط الأخضر.

وتجدر الإشارة إلى أن العرعار عفصية يتواجد فقط بإقليم الخميسات وسلا والصخيرات-تمارة والبلوط الأخضر فقط بالخميسات وسيدي قاسم. وتلعب صناعة الخشب دورا مهما في التنمية الاقتصادية سواء منها الجهوية أو الوطنية.

#### الجدول رقم 89 : مساحات الأشجار الصمغية الطبيعية وأشجار الوريق الطبيعية بالهكتار، سنة 2016

أشجار الوريق الطبيعية (1)		الأشجار الصمغية الطبيعية (1)			العمالة أو الإقليم	
المجموع	البلوط الفليني	البلوط الأخضر	المجموع	العرعار عفصية		
30140	30140	-	820	820	-	القنيطرة
6520	6300	220	-	-	-	سيدي قاسم
149180	67570	81610	43540	530	43010	الخميسات
290	290	-	-	-	-	الرباط
22180	22180	-	3010	-	3010	سلا
18220	18220	-	3440	-	3440	الصخيرات تمارة
226530	144700	81830	50810	1350	49460	الجهة

المصدر : النشرة الإحصائية السنوية للمغرب سنة 2019

(1) إحصائيات الجرد الغابوي الوطني. المصدر المنحويبة السامية للمياه والغابات ومدايرة التصحر

تبلغ مساحة الغابات المشجرة على صعيد الجهة 150.377 هكتار، منها 4046 هكتار مساحة مشجرة مؤقتة. وتتنوع هذه المساحة بشكل غير متكافئ بين كل من إقليم الخميسات وولاية الرباط-سلا وإقليمي القنيطرة وسيدي قاسم، حيث يضم إقليم الخميسات لوحده 34,0% من المساحة المشجرة المتواجدة و 34,8% من المساحة المشجرة المؤقتة. أما إقليم القنيطرة فيضم 28,7% و 37,6% على التوالي بينما إقليم سيدي سليمان

يضم 32,3% و 17,0% والباقي أي 5,0% من الغابات المشجرة المتواجدة و 7,10% من الغابات المشجرة المؤقتة يخص ولاية الرباط-سلا.

**الجدول رقم 90 : مساحة الغابات المشجرة المتواجدة والمؤقتة بالجهة بالهكتار،**

**موسم 2017-2018**

الجهة	سيدي سليمان	الرباط	الخميسات	القنيطرة	العمالة أو الإقليم
146331	47291	7314	49706	42020	الغابات المشجرة المتواجدة
4046	686	432	1408	1520	الغابات المشجرة المؤقتة

المصدر : النشرة الإحصائية السنوية للمغرب سنة 2019

## ◀ الصيد البحري

رغم كون الجهة لها واجهة كبيرة على المحيط الأطلسي وتمتاز بتواجد نهريين كبيرين هما وادي أبي رقراق ووادي سبو، فأنشطة الصيد البحري لا تمثل الحجم المرغوب فيه، لأن ميناءي الجهة المتواجدين بالمهدية والرباط، لا يتوفران على الشروط والبنيات الأساسية الضرورية لاستغلالهما على أحسن وجه.

ونظرا للإمكانيات المحدودة للميناءين، فتموين الجهة من منتوجات الصيد يتم عن طريق ميناء الدار البيضاء وموانئ الجنوب المغربي.

**الجدول رقم 91: تطور منتوجات الصيد البحري بالجهة، سنتي 2018 و 2019**

**حسب الميناء**

2019		2018		السنة
القيمة بألف درهم	الوزن بالطن	القيمة بألف درهم	الوزن بالطن	الميناء
159901	12720	61091	9120	مهدية
6772	309	8136	117	الرباط
166673	13029	69227	9237	المجموع

المصدر : النشرة الإحصائية الجموية 2020



بلغت كمية الأسماك المصطادة على صعيد الجهة حوالي 13029 طن خلال سنة 2019. وهي كمية هزيلة جدا ولا ترقى إلى تطلعات الصيادين. أما قيمة منتوجات الصيد البحري فقد وصلت إلى 166673 ألف درهم خلال سنة 2019.

## (2) القطاع السياحي

تتوفر الجهة على إمكانيات ومؤهلات جغرافية سياحية جد هامة ومتنوعة من أهمها:

- كورنيش على ساحل المحيط الأطلسي الذي يمتد من الصخيرات جنوبا حتى للا ميمونة شمالا، مكونا بذلك موقعا ملائما لشواطئ الاصطياف ولموانئ الترفيه ولمواقع الاستجمام؛
- الوجة الممتدة على طول الشريط الساحلي؛
- محمية سيدي بوغابة؛
- عيون ويناابيع طبيعية مثل عين للاحية بولماس ... ؛
- فضاء غابوي طبيعي كبير يغطي 226.530 هكتار كموقع ملائم لمراكز الصيد ببحيرة ضاية الرومي بالرماني.

تمت برمجة مجموعة من المشاريع في إطار المبادرة الوطنية للتنمية البشرية من بينها تهيئة وتنمية ضفتي أبي رقرق وتهيئة كورنيش على ساحل المحيط الأطلسي وهذه المشاريع من شأنها أن تلعب دورا مهما في تنمية الجهة سواء من الجانب الإقتصادي أو الإجتماعي أو السياحي ...

ومن جهة أخرى تعرف الجهة كل سنة تظاهرات ذات ميزة فنية وثقافية كموسم الشموع بسلا ومهرجان موازين بالرباط وموسم سراكة بعين عودة وتظاهرات أخرى.

كما أن الجهة تتوفر على تراث تاريخي مهم وتشهد على ذلك

المآثر التاريخية المتواجدة بها كصومعة حسان والأوداية وقصبة شالة والبوابات الكبرى لسلا وقنطرة زعير وضريح محمد الخامس وضريح عبد الله بن حسون وضريح عبد الله بن ياسين مؤسس الدولة المرابطية.

رغم كل هذا، فالسياحة بالجهة تبقى سياحة مرور، فالسياح يمرون فقط ببعض مدن الجهة ليقيموا في أماكن أخرى وذلك راجع لقلّة التجهيزات الأولية والشبكة الطرقية المطلوبة. وهكذا تبقى الطاقات داخل الجهة غير مستغلة بما فيه الكفاية.

تتوفر الجهة سنة 2019 على 97 فندقا مصنفا بطاقة استيعابية تتكون من 5126 غرفة و 10088 سرير أي ما نسبته 4,0% من عدد الغرف على الصعيد الوطني. وتحتل عمالة الرباط وإقليم القنيطرة مكانة مهمة في ميدان السياحة بهذه الجهة حيث تتواجد بهما أهم الفنادق الكبرى إذ يصل عددها إلى 71 فندقا مصنفا وهو ما يعادل 73,2% من مجموع الفنادق الموجودة بالجهة.

الجدول رقم 92: الطاقة الاستيعابية للمؤسسات الفندقية المصنفة بالجهة حسب العمالة أو الإقليم، سنتي 2018 و 2019

2020				2018				العمالة أو الإقليم
الليالي السياحية	الأسرة	الغرف	المؤسسات	الليالي السياحية	الأسرة	الغرف	المؤسسات	
109484	1848	1076	13	77594	1818	1062	12	القنيطرة
12498	396	186	5	7876	396	186	5	الخميسات
785490	6468	3215	58	778865	6468	3215	58	الرباط
30290	203	103	9	14605	203	103	9	سلا
2030	114	57	2	1569	114	57	2	سيدي سليمان
40433	1059	489	10	61812	1059	489	10	الصخيرات-تمارة
<b>980225</b>	<b>10088</b>	<b>5126</b>	<b>97</b>	<b>942321</b>	<b>10058</b>	<b>5112</b>	<b>96</b>	الجهة

المصدر : النشرة الإحصائية السنوية للمغرب سنة 2019 و 2020

الجدول رقم 93: تطور الليالي السياحية المنجزة بالفنادق المصنفة بالجهة حسب نوع السياحة و العمالة أو الإقليم بين 2015 و 2019

معدل الزيادة (%)				2019	2018	2017	2016	2015	العمالة أو الإقليم
2018-2019	2017-2018	2016-2017	2016-2015						
41,1	-16,0	8,2	49,1	109484	77594	92366	85378	57273	القنيطرة
58,7	-12,0	-20,4	-8,0	12498	7876	8952	11241	12220	الخميسات
0,9	8,9	14,3	1,0	785490	778865	714905	625600	619647	الرباط
107,4	3606,9	-86,8	-77,5	30290	14605	394	2976	13201	سلا
-86,1	-	-	-	2030	14605				سيدي سليمان
-34,6	-9,7	9,1	-2,3	40433	61812	68461	62745	64194	الصخيرات-تمارة
4,0	6,5	12,3	2,8	<b>980225</b>	<b>942321</b>	<b>885078</b>	<b>787940</b>	<b>766635</b>	الجهة

المصدر : النشرة الإحصائية السنوية للمغرب سنوات 2015 – 2016 – 2017 – 2018 و 2019

وصل عدد الليالي السياحية بالمؤسسات الفندقية المصنفة للجهة حوالي 980225 ليلة خلال سنة 2019، بنسبة تزايد وصلت إلى 4,0% مقارنة مع سنة 2018. منها 785490 ليلة بعمالة الرباط أي ما يعادل 80,1% من مجموع الليالي السياحية بالجهة. أما بالصخيرات-تمارة فقد وصل عدد الليالي السياحية إلى 40433 ليلة سنة 2019 وإقليم القنيطرة 109484 ليلة أي ما يعادل 4,1% و 11,2% على التوالي. وهكذا يتضح أن السياحة على صعيد الجهة تبدو أكثر أهمية بعمالة الرباط والصخيرات-تمارة والقنيطرة، بينما تبقى مشاركة باقي أقاليم الجهة في هذا القطاع ضعيفة إلى حد ما.

أما فيما يخص توزيع المؤسسات المصنفة حسب عمالات وأقاليم الجهة، فيلاحظ أن عمالة الرباط تستحوذ على النصيب الأوفر حيث يتمركز 59,8% من هذه المؤسسات بهذه العمالة وبنسبة 64,1% من عدد الأسرة الموجودة على الصعيد الجهوي.

أكبر عدد من الفنادق المتواجدة على الصعيد الجهوي يدخل في خانة ثلاث نجوم وأربع نجوم، حيث يبلغ عددهما على التوالي 27 و 12 فندقا من هذا الصنف وعلى ونسب 34,7% و 20,2% من العدد الإجمالي للأسرة على التوالي. وتأتي الرباط في المرتبة الأولى ب 19 فندقا من صنف 3 نجوم و 10 فنادق من صنف 4 نجوم، وعلى التوالي بنسبة 69,3% و 80,0% من العدد الإجمالي للأسرة لهذا النوع من الفنادق بالجهة.

الجدول رقم 94 : المؤسسات المصنفة حسب عمالات وأقاليم الجهة، سنة 2019

دور الضيافة	منازل	مخيمات	فنادق عائلية	إقامة فندقية	نادي فندقي	5 نجوم	4 نجوم	3 نجوم	نجمتان	نجمة واحدة	العمالة أو الإقليم
-	1	1	-	1	-	-	1	4	1	3	القنيطرة
-	1	-	-	-	1	-	-	2	1	-	الخميسات
14	-	-	1	1	-	5	10	19	4	4	الرباط
7	-	-	-	-	-	1	1	-	-	-	سلا
		-	-	-			-	1		1	سيدي سليمان
4	-	-	-	-	1	1	-	1	3	-	الصخيرات-تمارة
25	2	1	1	2	2	7	12	27	9	8	الجهة

المصدر : النشرة الإحصائية السنوية للمغرب سنة 2020

الجدول رقم 95 : عدد الأسرة بالمؤسسات المصنفة حسب عمالات وأقاليم الجهة، سنة 2019

العمالة أو الإقليم	نجمة واحدة	نجمتان	3 نجوم	4 نجوم	5 نجوم	نادي فندقي	إقامة فندقية	فنادق عائلية	مخيمات	منازل	دور الضيافة
القنيطرة	97	48	556	90	-	-	592	-	400	35	-
الخميسات	-	34	232	-	-	100	-	-	-	30	-
الرباط	295	383	2153	1687	1664	-	24	58	-	-	204
سلا	-	-	-	34	90	-	-	-	-	-	79
سيدي قاسم	-	-	-	-	-	-	-	-	-	-	-
سيدي سليمان	50	-	64	-	-	-	-	-	-	-	-
الصخيرات-تمارة	-	196	102	-	356	294	-	-	-	-	111
<b>الجهة</b>	<b>442</b>	<b>661</b>	<b>3107</b>	<b>1811</b>	<b>2110</b>	<b>394</b>	<b>616</b>	<b>58</b>	<b>400</b>	<b>65</b>	<b>394</b>

المصدر : النشرة الإحصائية السنوية للمغرب سنة 2020

### 3) القطاع الصناعي

#### 1.3) الصناعة العصرية

##### ← مؤشرات عامة حول وضعية الصناعة بالجهة

يعد القطاع الصناعي من القطاعات الحيوية بالجهة حيث بلغ عدد المؤسسات الصناعية سنة 2016، 803 وحدة صناعية ممثلة بذلك 11,4% من مجموع الوحدات الصناعية بالمملكة.

ويقدر إنتاج هذه المؤسسات بما يزيد على 24 مليار درهم، وهو ما يشكل 6,7% من الإنتاج الصناعي الوطني.

تتوزع هذه الوحدات الصناعية حسب العمالات والأقاليم على الشكل التالي: 26,3% بعمالة الرباط و21,5% بإقليم القنيطرة و21,7% بعمالة سلا و17,1% بإقليم الخميسات و11,6% بعمالة الصخيرات-تمارة و1,9% بإقليم سيدي قاسم.

شغلت هذه المؤسسات في المجموع حوالي 70852 عامل دائم وبلغ رقم معاملاتها أزيد من 26 مليار من الدراهم. على الصعيد الإقليمي، يحتكر إقليم القنيطرة (42,3%) من مناصب الشغل التي توفرها المؤسسات الصناعية المتواجدة بالجهة متبوعا بعمالة سلا (25,3%).

أما فيما يخص الإنتاج الصناعي بالجهة، يأتي إقليم القنيطرة في الدرجة الأولى بنسبة 44,8%، متبوعا بعمالة الصخيرات-تمارة بنسبة 24,6%، ثم في المرتبة الثالثة تأتي عمالة الرباط بمعدل 15,0% ثم عمالة سلا ب 13,9% وإقليم الخميسات بنسبة 1,4% وفي الأخير يأتي إقليم سيدي قاسم ب 0,3% فقط من مجموع الإنتاج الصناعي الإجمالي للجهة.



الجدول رقم 96: المؤشرات الإقتصادية الكبرى الخاصة بالوحدات الصناعية حسب العمالة والإقليم بالجهة، بألف درهم، سنة 2016

رقم المعاملات 10 <sup>3</sup> درهم	الصادرات 10 <sup>3</sup> درهم	الاستثمار 10 <sup>3</sup> درهم	الإنتاج 10 <sup>3</sup> درهم	عدد المستخدمين الدائمين	عدد المؤسسات	العمالات أو الإقليم
4297741	130634	93483	3697036	9603	211	الرباط
6719993	1508864	268582	6069444	11021	93	الصخيرات- تمارة
3574287	1494609	220889	3413169	17952	174	سلا
339624	237256	17648	339591	2019	137	الخميسات
11488043	8047617	1101115	11045743	29957	173	القتيطرة
399990	-	5081	77926	300	15	سيدي قاسم
<b>26819678</b>	<b>11418980</b>	<b>1706798</b>	<b>24642909</b>	<b>70852</b>	<b>803</b>	مجموع الجهة
401429119	133191948	17509753	366684064	635631	7036	المغرب

المصدر: النشرة الإحصائية السنوية للمغرب، 2018

بلغت قيمة الاستثمارات في القطاع الصناعي الجهوي خلال سنة 2016، ما يفوق 1706 مليون درهم وهذه القيمة تمثل 9,7% من مجموع الاستثمارات الوطنية في قطاع الصناعة. ، وقد تحققت 64,5% من هذه الاستثمارات على صعيد إقليم القنيطرة مقابل 15,7% بعمالة الصخيرات-تمارة و 12,9% بعمالة سلا و 5,5% بعمالة الرباط و 1,0% بإقليم الخميسات وأخيرا 0,3% بسيدي قاسم.

أما بالنسبة للصادرات المسجلة على صعيد الجهة والتي فاقت 11418 مليون درهم، فهي تمثل 8,6% من مجموع الصادرات الصناعية الوطنية. ويأتي إقليم القنيطرة في الصدارة بنسبة 70,5% متبوعا بعمالة الصخيرات-تمارة ب 13,2% ثم عمالة سلا بنسبة 13,1% ويأتي بعد ذلك إقليم الخميسات بنسبة 2,1% وفي الأخير عمالة الرباط ب 1,1%.

**مبيان رقم 37: المؤشرات الاقتصادية للوحدات الصناعية حسب العملات والأقاليم بالجهة بألف درهم، خلال سنة 2016: إنتاج القطاع الصناعي**

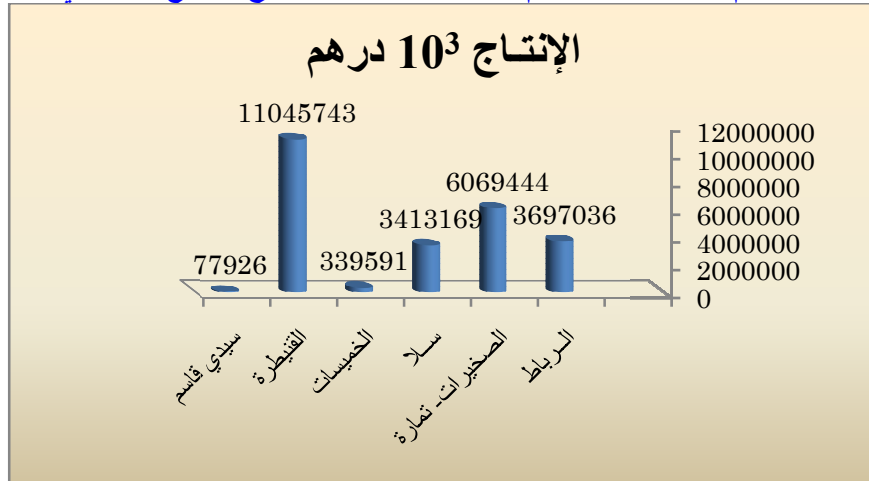

مبيان رقم 38: المؤشرات الاقتصادية للوحدات الصناعية حسب العملات والإقليم بالجهة بألف درهم، خلال سنة 2016: الاستثمار في القطاع الصناعي

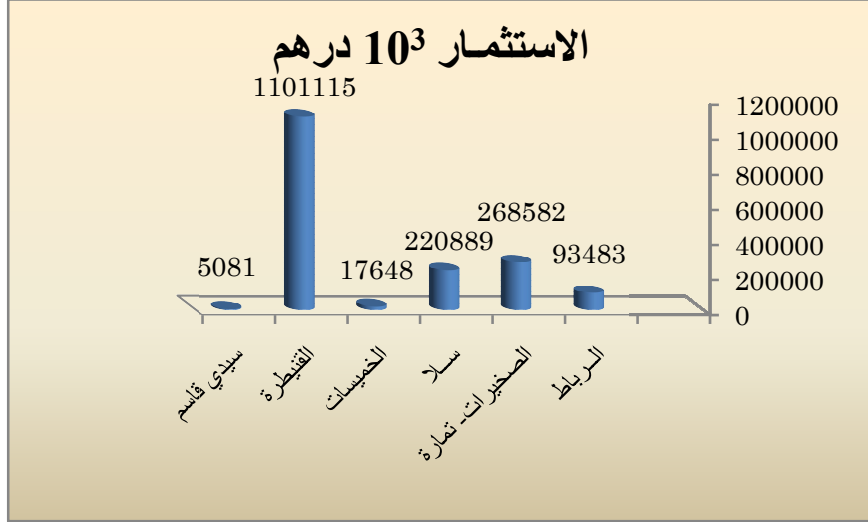

مبيان رقم 39: المؤشرات الاقتصادية للوحدات الصناعية حسب العملات والإقليم بالجهة بألف درهم، خلال سنة 2016: صادرات القطاع الصناعي

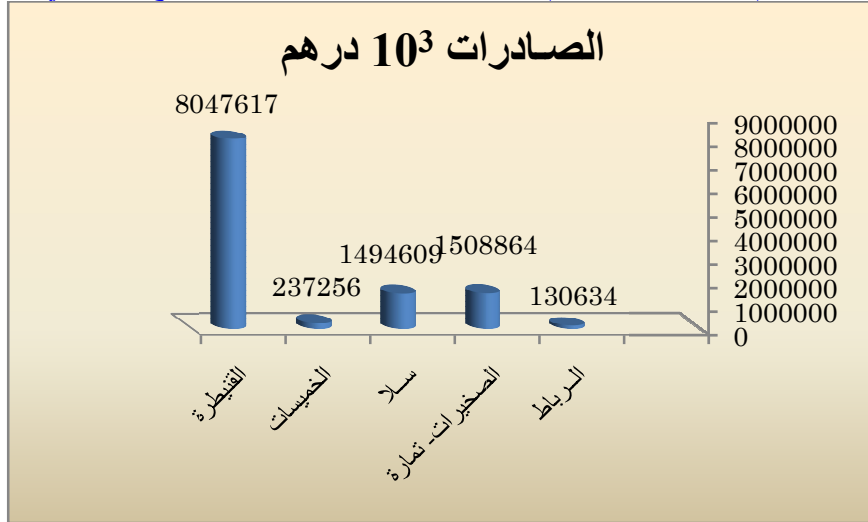

## ◀ توزيع الصناعات حسب القطاعات بالجهة

الجدول رقم 97: توزيع ( % ) المؤسسات الصناعية بالجهة حسب القطاعات والأقاليم، 2018

المجموع	الرباط	سلا	الصخيرات تمارة	الخميسات	القتيطرة	سيدي قاسم	سيدي سليمان	القطاع
27,7	26,8	22,9	17,6	29,2	34,6	57,1	50,0	الصناعات الغذائية
38,1	40,0	29,7	39,6	49,6	34,6	35,7	30,0	الصناعة الكيماوية وشبه الكيماوية
2,8	3,4	2,9	1,1	-	5,7	-	-	الصناعة الكهربائية والإلكترونية
20,5	22,0	18,3	25,3	16,8	22,6	7,1	20,0	الصناعة المعدنية و الميكانيكية
10,4	7,3	25,7	14,3	4,4	1,9	-	-	صناعات النسيج و الجلد
0,6	0,5	0,6	2,2	-	0,6	-	-	الصناعات التحويلية الأخرى
100,0	100,0	100,0	100,0	100,0	100,0	100,0	100,0	المجموع

المصدر: المندوبية الجهوية للصناعة والاستثمار والتجارة والاقتصاد الرقمي

يتبين من الجدول أعلاه، حسب المعطيات المتوفرة لسنة 2018، أن أهم القطاعات الصناعية المتواجدة بالجهة هي الصناعات الكيماوية وشبه الكيماوية التي تمثل 38,1% تليها الصناعات الغذائية بنسبة 27,7%، ثم الصناعات المعدنية والميكانيكية بنسبة 22,5% وصناعات النسيج والجلد ب 10,4% ثم الصناعات الكهربائية والالكترونية ب 2,8% من مجموع النسيج الصناعي بالجهة من حيث عدد المؤسسات سنة 2018.

### **2.3 الصناعة التقليدية**

تعتمد الصناعة التقليدية على مواد أولية محلية وعلى تجهيزات بسيطة في غالب الأحيان، علاوة على أن الاستثمار فيها لا يتطلب رؤوس أموال مهمة، لذا يمكن اعتبارها كمجال خصب للاستثمار بأقل تكلفة وخزان مهم لمناصب الشغل، زيادة على كونها عاملا مساهما في تثبيت اليد العاملة المحلية والحد من ظاهرة الهجرة.

تحتل الجهة بصناعاتها التقليدية الغنية والمتنوعة (الزرابي ومنتجات الفخار والملابس والحديد المطروق ...) مكانة مرموقة على الصعيد الوطني.

### **الإجراءات التنشيطية لإنعاش الصناعة التقليدية**

لقد اتخذت إجراءات مهمة لإنعاش القطاع، منها على الأساس خلق تعاونيات ومنح قروض للصناع التقليديين وتكوين المراكز المهنية.

### **✓ التعاونيات الحرفية**

وصل عدد التعاونيات الحرفية بالجهة سنة 2019 إلى 427 تعاونية، منها 399 تعاونية قديمة 28 تعاونية حديثة التأسيس. وبالنسبة للتوزيع الجغرافي لهذه التعاونيات فإن إقليم الخميسات يحتل الصدارة بنسبة

28,1% ، تليه عمالة سلا بنسبة 24,6% ، ثم عمالة الرباط بنسبة 15,7% وإقليم القنيطرة ب 9,8% ثم إقليم سيدي قاسم ب 8,2% وأخيرا عمالة الصخيرات-تمارة وإقليم سيدي سليمان ب 6,8%. وبلغ عدد المنخرطين 2410 منخرطا، سنة 2019، أغلبهم ينتمون إلى إقليم الخميسات (765 منخرطا) و عمالة سلا (600 منخرطا) و عمالة الرباط (315 منخرطا).

**الجدول رقم 98 : المؤسسات التعاونية والمنخرطون حسب العمالة أو الإقليم سنة 2019**

العمالة/الإقليم	عدد المنخرطين	عدد التعاونيات	التعاونيات الحديثة التأسيس	التعاونيات القديمة
الرباط	315	67	-	67
سلا	600	105	-	105
الصخيرات-تمارة	150	29	-	29
الخميسات	765	120	-	120
القنيطرة	270	42	12	30
سيدي قاسم	178	35	6	29
سيدي سليمان	132	29	10	19
المجموع	2 410	427	28	399

المصدر: النشرة الإحصائية الجهوية 2020

**✓ مراقبة وطبع الزرابي**

بلغ عدد الزرابي المقدمة للمصلحة المشرفة على الطبع والمراقبة، خلال سنة 2019 على مستوى الجهة، ما مجموعه 15695 وحدة، بمساحة إجمالية قدرها 52140 متر مربع. منها 15175 بعمالة سلا أي بمساحة قدرها 51630م<sup>2</sup> و 520 بإقليم القنيطرة بمساحة قدرها 509م<sup>2</sup>. وتبلغ قيمة صادرات منتوجات الصناعة التقليدية بجهة الرباط – سلا-القنيطرة خلال نفس الفترة أكثر من 21 مليون درهم.

## 4) القطاع التجاري

### التموين ومراقبة الأسعار

يلاحظ، من خلال تتبع حالة التموين والتوزيع والأسعار على مستوى جهة الرباط-سلا-القنيطرة أن كل العملات كانت ممونة بصفة عادية ولم يسجل أي خلل على هذا المستوى، حيث تتواجد بالجهة حوالي 12 مطحنة صناعية تزود مدن ومراكز الجهة بشكل منتظم.

### الجدول رقم 99 : المطاحن الصناعية ومؤسسات التخزين حسب العمالة أو الإقليم، 2019

المطاحن الصناعية	مؤسسات التخزين			العمالة/الإقليم
	التجار	التعاونيات	الجماعات	
العدد				
-	-	-	-	الرباط
-	-	-	-	سلا
2	1	-	-	الصخيرات-تمارة
1	3	-	-	الخميسات
6	4	-	-	القنيطرة
1	-	-	-	سيدي قاسم
2	2	-	-	سيدي سليمان
12	10	-	-	المجموع

المصدر: النشرة الإحصائية الجهوية 2020

يتبين من خلال الجدول أسفله أن مطاحن الجهة تمكنت من طحن كمية من القمح قدرت ب 3.016.432 قنطار سنة 2019، منها 2.231.112 قنطار من القمح الطري و 785.320 قنطار من القمح الصلب. ويبقى ذلك دون قدرتها السنوية التي تقدر ب 6.750.000 قنطار.

الجدول رقم 100: الكمية المطحونة من القمح حسب الدورة (بالقنطار) ،

2019

نوع القمح	المجموع	الثلاثة أشهر الرابعة	الثلاثة أشهر الثالثة	الثلاثة أشهر الثانية	الثلاثة أشهر الأولى	القدرة السنوية (بالقنطار)
القمح الطري	2 231 112	558 810	570 448	566 503	535 351	5 430 000
القمح الصلب	785 320	201 756	192 836	207 747	182 981	1 320 000
<b>المجموع</b>	<b>3 016 432</b>	<b>760 566</b>	<b>763 284</b>	<b>774 250</b>	<b>718 332</b>	<b>6 750 000</b>

المصدر: النشرة الاحصائية الجهوية 2020

بالنسبة للقمح الصلب، تمكنت الجهة سنة 2019 من إنتاج 517.574 قنطار من السميد و 111.186 قنطار من الدقيق الوطني من القمح الطري (د.و.ق.ط)، أما بالنسبة للقمح الطري، فقد انتجت الجهة 42.558 قنطار من الدقيق الثانوي و 53.469 قنطار من الدقيق المدعم العادي و 149.246 قنطار من الدقيق المدعم الممتاز وكذا 1.176.458 قنطار من الدقيق الممتاز وأخيرا 304.268 قنطار من الدقيق الوطني للقمح الطري.

الجدول رقم 101: كمية الدقيق المنتجة (بالقنطار) حسب النوع ، 2019

القمح الطري					القمح الصلب		المجموع
د.و.ق.ط	د.ممتاز	د.م ممتاز	د.م عادي	الدقيق الثانوي	د.و.ق.ط	السميد	
304 268	1 176 458	149 246	53 469	42 558	111 186	517 574	

المصدر: النشرة الاحصائية الجهوية 2020

أما فيما يخص الأثمان، ومن خلال تتبع الرقم الاستدلالي للأثمان لمدينتي الرباط والقنيطرة بين 2018 و2019 (سنة الأساس 2017)، سجل الرقم الاستدلالي العام للأثمان مابين سنتي 2018 و2019 ارتفاعا متقاربا بكل من مدينتي الرباط (0,4%) والقنيطرة (0,5%).



وحسب المجموعات، عرف الرقم الاستدلالي انخفاضا بكلا المدينتين بالنسبة لمجموعة "المواد الغذائية والمشروبات غير الكحولية"، حيث مر من 100,9 إلى 99,1 بمدينة القنيطرة ومن 101,2 إلى 100,7 بمدينة الرباط، ومجموعة "الصحة" حيث مر من 100,2 إلى 99,9 بمدينة القنيطرة ومن 99,7 إلى 99,6 بمدينة الرباط. وقد سجلت باقي المجموعات ارتفاع لرقمها الاستدلالي بكلا المدينتين، باستثناء مجموعة "الترفيه والثقافة" التي سجل رقمها الاستدلالي انخفاضا بمدينة الرباط حيث مر من 101,5 سنة 2018 إلى 100,8 سنة 2019. وسجل أعلى ارتفاع بمجموعة " المشروبات الكحولية والتبغ" التي ارتفع رقمها الاستدلالي من 108,2 سنة 2018 إلى 119,9 سنة 2019 بمدينة القنيطرة ومن 108,1 إلى 119,6 بمدينة الرباط خلال نفس الفترة. كما سجلت مجموعة "التعليم" ارتفاعا مهما بمدينة القنيطرة حيث مر رقمها الاستدلالي من 103,8 سنة 2018 إلى 111,1 ما بين 2018 و2019.

الجدول رقم 102 : تطور الرقم الإستهلاكي للأثمان عند الإستهلاك لمدينتي الرباط والقنيطرة بين 2018 و 2019 (أساس 100 : 2017، مادة 478)

الرباط		القنيطرة		
2019	2018	2019	2018	
				المجموعات
100,7	101,2	99,1	100,9	المواد الغذائية والمشروبات غير الكحولية
119,6	108,1	119,9	108,2	المشروبات الكحولية والتبغ
103,3	101,1	103,9	101,2	الملابس والأحذية
100,4	100,1	101,7	100,2	السكن والماء والكهرباء والغاز ومحروقات أخرى
101,1	100,5	100,8	100,3	الأثاث والأدوات المنزلية والصيانة العادية للمنزل
99,6	99,7	99,9	100,2	الصحة
102,6	102,2	103,0	102,0	النقل
106,4	101,4	106,8	101,2	المواصلات
100,8	101,5	103,3	99,9	الترفيه والثقافة
104,7	102,7	111,1	103,8	التعليم
101,4	100,4	104,0	103,5	مطاعم وفنادق
101,2	100,9	101,7	101,5	مواد وخدمات أخرى
101,6	101,2	101,6	101,1	الرقم الإستهلاكي العام
0,4	1,2	0,5	1,1	نسبة التغير (%)

المصدر: النشرة الإحصائية الجهوية 2020

## VI) البنيات التحتية

### 1) شبكة النقل ووسائل المواصلات

#### ◀ الشبكة الطرقية

تعتبر الشبكة الطرقية شريانا مهما وأساسيا في التنمية الاقتصادية والاجتماعية بالجهة، وقد بلغ طول شبكة الطرق المشيدة والمعبدة إلى غاية 31-12-2013 ما يناهز 5393 كلم منها 4109 كلم من الطرق المعبدة.

تلعب شبكة الطرق السيارة التي تقوم الشركة الوطنية للطرق السيارة بإدارتها منذ سنة 1989، دورا مهما فيما يخص التنقل والرواج، خاصة عبر محور الدار البيضاء- القنيطرة. كما تتوفر الجهة بالإضافة إلى المحور السالف الذكر على محاور أخرى من الطرق السيارة: محور الرباط-طنجة ومحور فاس-مكناس-الخميسات-الرباط ومحور الدار البيضاء-مراكش و مراكش-اكادير.

**الجدول رقم 103: شبكة الطرق المشيدة والمعبدة بالجهة (بالكيلومتر)، سنة**

**2013**

الجهة	الطرق الوطنية		الطرق الجهوية		الطرق الإقليمية	
	المجموع	منها المعبدة	المجموع	منها المعبدة	المجموع	منها المعبدة
	483	329	988	988	9223	2638

المصدر : النشرة الإحصائية السنوية سنة 2019

إن أهمية الطرق الإقليمية في الحركة التجارية على الصعيد الجهوي تتضح من خلال تمثيلها 72,7% من الشبكة الطرقية بالجهة، مقابل 18,3% من الطرق الجهوية و 8,9% من الطرق الوطنية.

## ◀ النقل الطرقي

يلعب النقل دورا أساسيا في الحياة اليومية للمواطنين، وتعتبر شبكة النقل من أهم البنى التحتية التي تساهم في تدعيم وتنشيط الحركة الاقتصادية والاجتماعية عبر تأمين النقل الطرقي للأشخاص والبضائع بواسطة الوسائل المنظمة وغير المنظمة على حد سواء.

بلغ عدد السيارات المسجلة بمختلف مراكز التسجيل بالجهة 48.842 سيارة خلال سنة 2018، تمثل حظيرة السيارات بعمالة الرباط ما يقارب 42,7% من مجموع حظيرة الجهة. وتعتبر السيارات السياحية أكثر وسائل النقل رواجاً إذ تمثل حوالي 60,0% من مجموع السيارات المتنقلة على صعيد الجهة تليها الدراجات النارية بنسبة 24,0% وتحل العربات النفعية المرتبة الثالثة بنسبة 16,0%. أما فيما يخص عدد رخص السياقة المسلمة حسب مراكز الامتحان بالجهة، فقد بلغ عددها خلال سنة 2017 حوالي 65.609 رخصة سياقة منها 31,1% سلمت للإناث. وقد انخفض هذا العدد ليصل خلال سنة 2018 إلى حوالي 55.747 رخصة أي بنسبة انخفاض وصلت إلى 15,0% مقارنة مع سنة 2017، في حين مثلت الرخص المسلمة للإناث نسبة 33,7% من مجموع الرخص.

الجدول رقم 104: تسجيل السيارات حسب النوع ومراكز التسجيل بالجهة سنة  
2019

العمالة أو الإقليم	الدراجات النارية	السيارات السياحية	العربات النفعية	المجموع العام
القنيطرة	888	3035	1571	5494
الخميسات	564	728	368	1660
الرباط	732	16845	3403	20980
سلا	1183	3623	1146	5952
سيدي قاسم	490	516	500	1506
سيدي سليمان	591	421	318	1330
سوق الأربعاء	798	183	316	1297
تمارة	1028	3559	964	5551
<b>الجهة</b>	<b>6274</b>	<b>28910</b>	<b>8586</b>	<b>43770</b>

المصدر : النشرة الإحصائية السنوية للمغرب، سنة 2020

**الجدول رقم 105: رخص السياقة المسلمة حسب الجنس ومراكز الامتحان  
بالجهة، لسنتي 2018 و 2019**

العمالة أو الإقليم	2018		2019	
	المجموع	الإناث	المجموع	الإناث
القنيطرة	10118	3405	9220	-
الخميسات	5705	1333	5601	-
الرباط	8790	3885	7280	-
سلا	11095	4227	12579	-
سيدي قاسم	4694	838	4658	-
سيدي سليمان	3050	746	3006	-
سوق الاربعاء	2846	341	2932	-
تمارة	9451	3985	7717	-
<b>الجهة</b>	<b>55747</b>	<b>18761</b>	<b>52992</b>	<b>-</b>

المصدر : النشرة الإحصائية السنوية للمغرب، سنة 2020

وصل عدد الرخص المسلمة بمركز امتحان عمالة سلا خلال سنة 2019 حوالي 12579 رخصة ، ويأتي بإقليم القنيطرة في المرتبة الثانية ب 9220 ، في حين وصلت الرخص المسلمة بعمالة الصخيرات-تمارة إلى 7717 رخصة أما عمالة الرباط فقد سلمت 7280 رخصة وإقليم الخميسات سلم 5601 رخصة.

### ◀ النقل بالسكك الحديدية

تغطي شبكة السكك الحديدية المناطق الساحلية للجهة على مسافة تقدر ب 60 كلم، حيث تتمركز 8 محطات تتصل بخط مزدوج وتتوفر الجهة على أربع محطات سككية رئيسية ذات طاقة استيعابية كبيرة وهي: الرباط أكدال، والرباط المدينة، وسلا المدينة، وسلا تابريكت والقنيطرة. وقد ساهم بناء الخط السريع طنجة-البيضاء في تعزيز البنية التحتية السككية بالجهة.

## النقل الجوي

يعتبر مطار الرباط-سلا المطار الدولي الوحيد للربط الجوي المدني بالجهة، فخلال سنة 2019 سجلت حركة المسافرين رواجاً بلغ عدده حوالي 1108679 مسافر أي ما يمثل 4,4% من مجموع المسافرين على صعيد المملكة وهذا الرقم يستثني "العابرين" وبالمقابل يضم "مسافري الحركات الأخرى" كالطائرات الخاصة والطائرات العسكرية وطائرات الدولة التي ساهمت مجتمعة في حركات 7833 مسافراً.

### الجدول رقم 106 : حركات المسافرين بمطار الرباط-سلا، سنة 2019

المجموع الكلي	الحركات الأخرى	الحركات التجارية			المطار الرباط
		المجموع	العبور	الإقلاع	
1108679	7833	1100846	215	554249	546597

المصدر : النشرة الإحصائية السنوية للمغرب، سنة 2020

### مبيان رقم 40: حركات المسافرين بمطار الرباط-سلا، سنة 2019

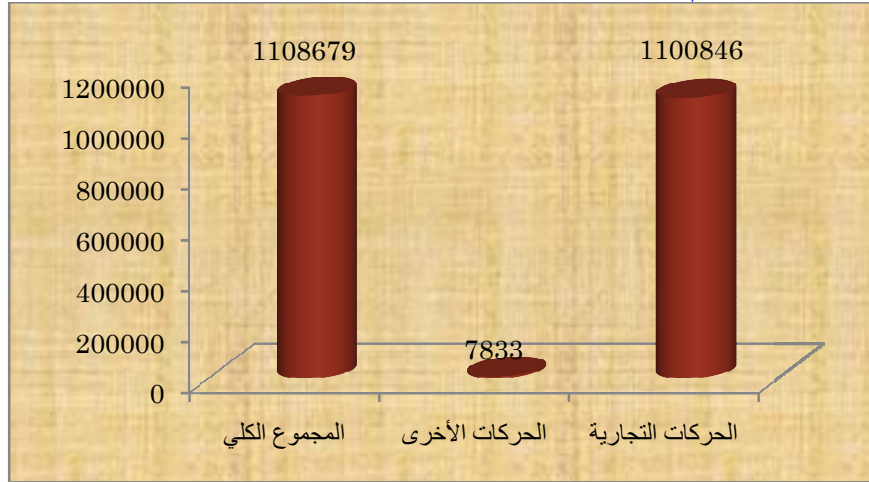

المصدر : النشرة الإحصائية السنوية للمغرب، سنة 2020

### الجدول رقم 107 : حركات الطائرات بمطار الرباط - سلا، سنة 2018

المجموع	الحركات الأخرى	الحركات التجارية	المطار
9702	2291	7411	الرباط - سلا

المصدر : النشرة الإحصائية السنوية للمغرب، سنة 2019

## (2) المواصلات السلكية واللاسلكية

### الاتصالات

نظرا للأهمية البالغة التي يكتسبها قطاع الاتصالات في مجال التنمية الاقتصادية والاجتماعية للبلاد، إذ أصبحت سرعة وجودة الاتصال والإعلام ضرورة ملحة لتطور المجتمع والاقتصاد، وأمام الحاجيات المتصاعدة للسكان والقطاعات الاقتصادية والاجتماعية فإن المؤسسات العاملة بهذا الميدان لا تدخر أي جهد لتلبية هذا الطلب وتنمية هذا القطاع. وتواكب التجهيزات المنجزة في هذا الإطار، خدمات مهمة عبر إدخال التكنولوجيات المتقدمة في الميدان وخاصة الهاتف المحمول والاتصالات الرقمية، حيث يساهم تحرير هذا القطاع من حدة المنافسة لفائدة الجودة.

## (3) السدود

يوجد بالجهة سدان كبيران وهما:

- سد سيدي محمد بن عبد الله على وادي أبي رقرق تصل قدرة حمولة حوضه حوالي 480 مليون متر مكعب، ويستطيع التحكم في 140 مليون متر مكعب من المياه الصالحة للشرب وللاستعمال الصناعي بالمراكز المتواجدة بحوض أبي رقرق والمدن التي تقع بين الرباط والدار البيضاء. تم تشييد هذا السد



خلال سنة 1975، وفي سنة 2004 تم انطلاق أشغال الزيادة في ارتفاعه لتصل حقينته حوالي 1,025 مليار متر مكعب.

- سد القنصرة الذي تصل قدرة حمولته 230 مليون متر مكعب على وادي بهت. تستعمل مياهه للشرب والري واستخراج الطاقة الكهربائية. تم تشييد هذا السد خلال سنة 1926 وفي سنة 1969 تم الرفع من حقينته عن طريق الزيادة في ارتفاعه.

كما توجد إلى جانب هذين السدين 7 سدود تلية تساهم في تلبية الحاجيات المحلية من الماء الصالح للشرب وللماشية، كما هو موضح في الجدول الآتي :

**الجدول رقم 108: السدود التلية للجهة، سنة 2017**

السدود	تاريخ الإنشاء	الموقع	المهمة	الحجم العادي بالمتري مكعب
عريض	1986	الروماني	الماشية	700 000
سد بوقنادل	2001	زحليكة	الماشية	1 000 000
سد لغوالم	2002	الغوالم	الماشية	900 000
أيت لمرابطية	1985	بوقشمير	الماشية	200 000
بحيرة الولجة	1989	الغندور	السقي	47 000
سد الرويضة	1989	مقام الطلبة	السقي- الماشية	59 000
بحيرة النخيلة	1990	النخيلة	السقي- الماشية	72 000

المصدر : النشرة الإحصائية السنوية لسنة 2020

#### 4) الكهرباء والماء الصالح للشرب

##### ◀ الماء الصالح للشرب

يتم على صعيد الجهة استغلال الماء الصالح للشرب من طرف المكتب الوطني للماء الصالح للشرب والشركة الخاصة رياضات لتوزيع

## الماء والكهرباء.

بلغت كميات الإنتاج الإجمالي للماء الشروب بالجهة من طرف المكتب الوطني للماء الصالح للشرب سنة 2019 حوالي 294678 ألف متر مكعب، منها 75,7% تم إنتاجها على صعيد ولاية الرباط-سلا 9,9% بإقليم القنيطرة، 6,3% بإقليم سيدي قاسم، 4,9% بالخميسات، وما تبقى، أي 3,2% بإقليم سيدي سليمان.

أما مبيعات الماء الصالح للشرب من طرف المكتب الوطني فقد وصلت خلال سنة 2019 حوالي 245183 ألف متر مكعب. وقد بلغ عدد المشتركين المستهلكين لدى المكتب الوطني للماء الصالح للشرب 301433 زبونا، 34,3% منهم بإقليم الخميسات و 23,6% بإقليم سيدي قاسم و 16,1% بسيدي سليمان و 11,5% بإقليم القنيطرة و 14,4% بالرباط-سلا-الصخيرات-تمارة.

### الجدول رقم 109 : نشاط المكتب الوطني للكهرباء والماء الصالح للشرب بالجهة (1000 م3)، سنة 2019

عدد المشتركين المستهلكين	المبيعات		الإنتاج	العمالة أو الإقليم
	للمشتركين المستهلكين	لوكالات التوزيع		
34 617	4 756	12 403	29 242	القنيطرة
103 418	10 314	-	14 428	الخميسات
-	5 566	193 751	181 534	الرباط
668	524	-	-	سلا
71 181	8 187	-	18 518	سيدي قاسم
48 622	4 953	-	9 293	سيدي سليمان
42 927	4 731	-	41 663	الصخيرات-تمارة
<b>301 433</b>	<b>39 029</b>	<b>206 154</b>	<b>294 678</b>	<b>الجهة</b>

المصدر: النشرة الإحصائية السنوية للمغرب، سنة 2020

أما بخصوص إنتاج المياه السطحية، فقد سجل، خلال سنة 2017، إنتاج حوال 223.766.850 متر مكعب من الماء، 94,9% من هذه الكمية تم إنتاجها بمحطة المعالجة الكائنة على سد سيدي محمد بن عبد الله والباقي تم إنتاجه بمحطة المعالجة المشيدة على سد القنصرة.

**الجدول رقم 110 : تطور إنتاج المياه السطحية حسب محطة المعالجة (1000م<sup>3</sup>) من سنة 2017 إلى سنة 2019**

السنوات			محطة المعالجة
2019	2018	2017	سد سيدي محمد بن عبد الله
225685567	178308429	214144576	
12813270	11814803	11467767	سد القنصرة
238498837	190123232	225612343	المجموع

المصدر : النشرة الإحصائية السنوية للمغرب، سنة 2019

**مبيان رقم 41: تطور إنتاج المياه السطحية حسب محطة المعالجة بالجهة من سنة 2017 إلى سنة 2019 (م<sup>3</sup>)**

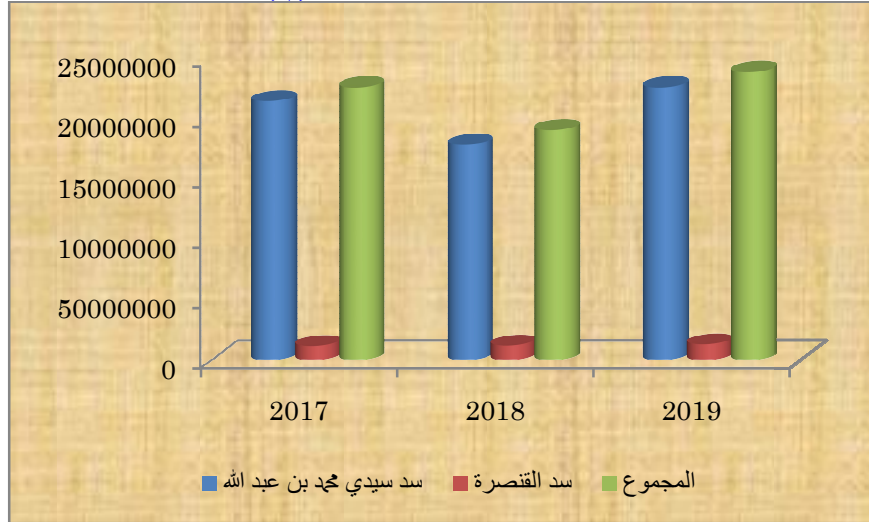

**الكهرباء**

يتم تدبير قطاع الكهرباء على صعيد ولاية الرباط-سلا من طرف

شركة ريفال، وقد وصلت مبيعات الكهرباء، خلال سنة 2017 حوالي 2.250.287 ألف كيلواط في الساعة (ك.و.س). أما حجم استثمارات هذه الشركة فقد أدركت 180.077 ألف درهم خلال نفس السنة. ويتوزع هذا الاستثمار بشكل متباين بين عمالات ولاية الرباط -سلا كما يتضح من الجدول التالي:

**الجدول رقم 111 : توزيع استثمارات شركة ريفال في قطاع الكهرباء حسب عمالات ولاية الرباط-سلا، سنة 2017 (بألف درهم)**

العمالة أو الإقليم	البنيات التحتية	التوزيع	التجديد	تحريك الآليات	المجموع
الرباط	8933	12534	14793	10786	47046
سلا	64953	14212	3687	666	83518
الصخيرات - تمارة	6462	10546	1779	-	18787
الولاية	8518	9385	7291	5532	30726
<b>المجموع</b>	<b>88866</b>	<b>46677</b>	<b>27550</b>	<b>11452</b>	<b>180077</b>

المصدر: شركة ريفال

**مبيان رقم 42: استثمارات شركة ريفال في قطاع الكهرباء حسب عمالات ولاية الرباط-سلا، سنة 2017 (بألف درهم)**

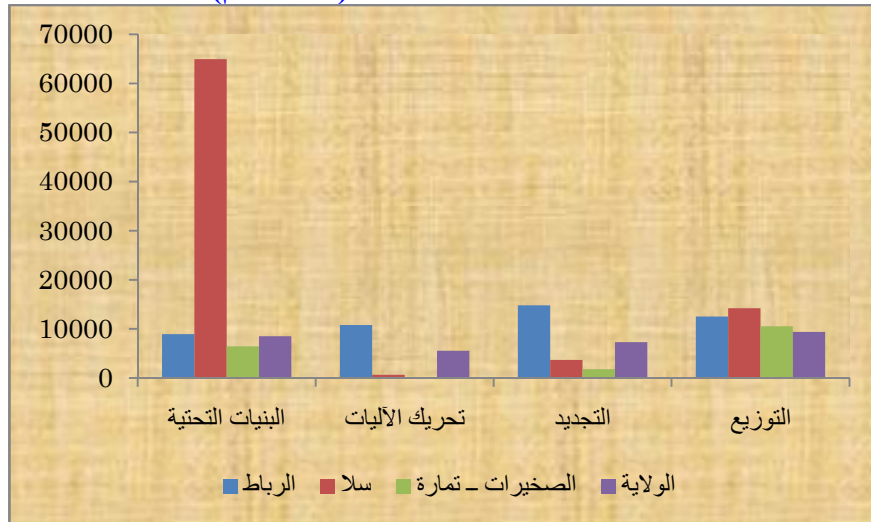

بالنسبة لعملية التوزيع، فتنم على الشكل التالي :

✓ عملية ربط المساكن بإقليم الخميسات بشبكة الكهرباء عن طريق المكتب الوطني للكهرباء؛

✓ عملية التوزيع على صعيد ولاية الرباط-سلا عن طريق شركة رياضال لتوزيع الماء والكهرباء.

سجلت مبيعات الطاقة الكهربائية على صعيد الجهة، خلال سنة

2018، حوالي 4427,7 مليون ك.و.س كما هو مبين في الجدول التالي:

**الجدول رقم 112 : تطور مبيعات الطاقة الكهربائية، حسب الأقاليم والعمالات**

**(الكمية بمليون ك.و.س)، بين 2017 و 2019**

العمالة أو الإقليم	2017	2018	2019
القنيطرة	1055,1	1090,6	1211,5
الخميسات	286,9	279,6	302,2
الرباط	590,7	611,8	608,5
سلا	789,1	762,1	788,7
سيدي قاسم	289,9	270,3	288,4
الصخيرات-تمارة	1237,4	1198,5	1228,5
	<b>4249,1</b>	<b>4212,9</b>	<b>4427,7</b>

المصدر : النشرة الإحصائية السنوية للمغرب، سنة 2020

## **(5) الإسكان والتعمير**

يلعب قطاع البناء دورا ذا أهمية بالغة في التنمية الاقتصادية والاجتماعية للبلاد، حيث يؤثر بطريقة مباشرة على كثير من الأنشطة الأخرى وأصبح يعتبر حاليا من أهم المؤشرات التي تقدم نظرة حول درجة تقدم ورفاهية السكان والتطور المنجز في بلد ما.

تحظى جهة الرباط-سلا-زمور-زعير بحكم موقعها الإستراتيجي وباحتضانها للعاصمة الإدارية للمملكة بمؤهلات سياحية واقتصادية واجتماعية وأنشطة أساسية أخرى متعددة تجعلها محط أنظار وموضع

اهتمام. وتشكل هذه المؤهلات أحد عناصر استقطاب وهجرة السكان نحو الجهة، حيث يتمركز جل المهاجرين من شتى مناطق المملكة بمدينتي سلا وتمارة على شكل تجمعات سكنية متناثرة بكثافة عالية لذوي الدخل المحدود. هذه الإشكالية لم تجعل الجهة بمعزل عن تنامي ظاهرة مدن الصفيح والسكن العشوائي الناقص التجهيز بل جعلتها من الجهات الأولى بالمملكة الخاضعة بقوة لظاهرة انتشار هذا النوع من السكن.

### ← إحصائيات رخص البناء

يشكل عدد رخص البناء المسلمة بالجماعات الحضرية مؤشرا مهما يعكس مدى الديناميكية التي يتسم بها قطاع الإسكان، ويوضح الجدول رقم 114 وضعية هذه الرخص حسب عمالات وأقاليم الجهة لسنة 2018.

بلغ عدد رخص البناء المسلمة بالجماعات الحضرية للجهة سنة 2017 حوالي 8765 رخصة وقد انخفض هذا الرقم ليصل إلى 7456 رخصة خلال سنة 2018 موزعة حسب عمالات وأقاليم الجهة على الشكل التالي: 32,2% بإقليم الخميسات 19,2% بإقليم القنيطرة و 16,5% بعمالة سلا و 16,6% بعمالة الصخيرات-تمارة و 7,6% بسيدي قاسم و 5,3% بعمالة الرباط وأخيرا 2,6% بسيدي سليمان. أما المساحة الإجمالية المسقفة فبلغت حوالي 3.283.837 متر مربع خلال سنة 2017 و 2.211.560 متر مربع سنة 2018 أي أن التراجع وصل إلى -32,7%، بينما تراجعت المساحة المبنية من 1.199.905 م<sup>2</sup> إلى 871 974 متر مربع فقط بين سنتي 2017 و 2018 على التوالي.

وقد وفرت حركة البناء على صعيد الجهة، خلال سنة 2018 حوالي 14.768 مسكن تحتوي على 42.503 غرفة، أي ما يعادل تقريبا 3 غرف بكل مسكن.

من خلال معطيات رخص البناء المسلمة بالجماعات الحضرية للجهة سنة 2018، يلاحظ أن المساكن المغربية تشكل أهم أنواع البناء المنجزة على صعيد الجهة، سواء من حيث عدد الرخص أو المساحة المسقفة منها والمبنية، وكذا من حيث القيمة المتوقعة وعدد المساكن والغرف.

وقد شكل عدد رخص البناء المتعلقة بصنف "المسكن المغربي" لسنة 2018 حوالي 71,1% من مجموع الرخص المسلمة على صعيد الجهة، يليها صنف العمارات بنسبة 11,5% والبنائات الصناعية والتجارية بنسبة 9,4% والفيلات ب 4,8%.

وتعتبر المساكن المغربية أهم أصناف البناء المساهمة في الاستثمارات المخصصة للبناء بكل أنواعه، حيث بلغت قيمتها المتوقعة 1.330.980 ألف درهم وهو ما يمثل 32,6% من القيمة المخصصة على صعيد الجهة. تليها البنائات الصناعية والتجارية 1.036.301 وهو ما يمثل 25,4% من القيمة المتوقعة ثم تأتي العمارات ب 779.383 ألف درهم أي 19,1% من القيمة المتوقعة بعد ذلك يأتي صنف البنائات الإدارية بنسبة 8,1% وأخيرا الفيلات بنسبة 7,4%. أما الأنواع الأخرى فتتمثل بنسبة 7,4%.

**الجدول رقم 113: رخص البناء المسلمة بالجماعات الحضرية بالجهة، القيمة بألف درهم، سنة 2018**

العمالة أو الإقليم	عدد الرخص	المساحة المسقفة (م <sup>2</sup> )	المساحة المبنية (م <sup>2</sup> )	القيمة المتوقعة	عدد المساكن	عدد غرف السكنى
القنيطرة	1433	417242	107834	518824	3157	8763
الخميسات	2398	357430	140935	400131	3205	8606
الرباط	395	335763	146312	1172335	529	1778
سلا	1231	400765	114997	895509	2787	8010
سيدي قاسم	569	126658	51113	173227	1177	3369
سيدي سليمان	191	76357	21636	150672	419	1680
الصخيرات - تمارة	1239	497345	289147	772886	3494	10297
<b>الجهة</b>	<b>7456</b>	<b>2211560</b>	<b>871974</b>	<b>4083583</b>	<b>14768</b>	<b>42503</b>

المصدر : النشرة الإحصائية السنوية للمغرب، سنة 2019



الجدول رقم 114: رخص البناء المسلمة بالجماعات الحضرية بالجهة حسب صنف البناء، (القيمة بالألف درهم)، سنة 2018

صنفالبناء	عددالرخص	المساحة المسقفة(م <sup>2</sup> )	المساحة المبنيية(م <sup>2</sup> )	القيمة المتوقعة	عددالمساكن	عددالغرف
عمارات	854	543635	138551	779383	4223	12511
فيلات	361	136123	77367	303540	475	1948
مساكن مغربية	5299	1016465	399757	1330980	10070	28044
بنايات صناعية وتجارية	704	366101	163551	1036301	-	-
بنايات إدارية	62	93752	58073	330803	-	-
بنايات أخرى	176	55484	34675	302577	-	-
<b>الجهة</b>	<b>7456</b>	<b>2211560</b>	<b>871974</b>	<b>4083583</b>	<b>6957</b>	<b>42503</b>

المصدر : النشرة الإحصائية السنوية للمغرب، سنة 2019

مبيان رقم 43: رخص البناء المسلمة بالجماعات الحضرية للجهة حسب صنف البناء، سنة 2018

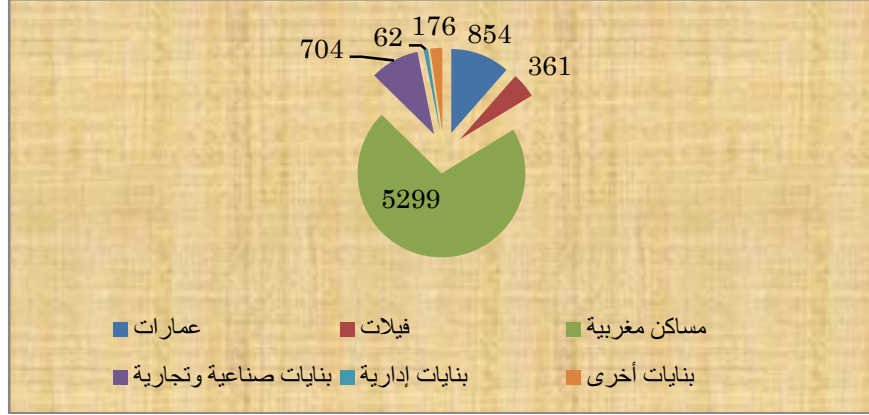

◀ تسجيل بيع العقارات وثمان المتر المربع للبناء الجديدة

بلغ ثمن المتر المربع للبناء الجديدة سنة 2018 حوالي 1330 درهم، ويعتبر عمالة الرباط من المدن التي تشكو من غلاء ثمن المتر المربع الواحد حيث وصل إلى سقف 2400 درهم بالنسبة. ويأتي إقليم سيدي سليمان في المرتبة الثانية ب 1971 ثم عمالة الصخيرات-تمارة ب 1453 درهم للمتر المربع يليها إقليم سيدي قاسم ب 1382 درهم للم<sup>2</sup> وإقليم القنيطرة ب 1226 درهم للم<sup>2</sup> وعمالة سلا ب 1152 درهم للم<sup>2</sup> وأخيرا إقليم الخميسات لا يتعدى ثمن المتر المربع به 1091 درهم.

أما حسب الصنف، فثمان المتر المربع وصل أعلى قيمة بالنسبة للبناء الصحية ب 4967 درهم تليها البناء الإدارية ب 2909 ثم في المرتبة الثالثة تأتي البناء التعليمية ب 2107 ثم الفيلات ب 1920 درهم، تليها البناء الصناعية والتجارية ب 1430 درهم ثم المساكن المغربية ب 1293 درهم، ثم العمارات ب 1167 درهم وأخيرا مساكن أخرى ب 928 درهم للم<sup>2</sup>.

الجدول رقم 115: ثمن المتر المربع (بالدرهم) للبنىات الجديدة حسب عمالات وأقاليم الجهة وصنف البناء، سنة 2018

المجموع	بنىات أخرى	بنىات إدارية	التعليم	الصحة	بنىات صناعية وتجارية	سكنى مغربية	فيلات	عمارات	العمالة أو الإقليم
1226	-	-	1200	-	1192	1217	1487	1194	القنيطرة
1091	804	-	-	-	1393	1105	1154	1005	الخميسات
2400	3625	3818	2540	3000	2467	1323	3416	1869	الرباط
1152	1631	2000	3200	5950	1070	1127	1206	1140	سلا
1382	-	-	-	-	1565	1372	1100	1100	سيدي قاسم
1971	-	2000	-	-	2000	1975	-	1000	سيدي سليمان
1453	1250	2000	1600	-	1483	1461	1658	1270	الصخيرات - تمارة
<b>1330</b>	<b>928</b>	<b>2909</b>	<b>2107</b>	<b>4967</b>	<b>1430</b>	<b>1293</b>	<b>1920</b>	<b>1167</b>	<b>الجهة</b>

المصدر: النشرة الإحصائية السنوية للمغرب، سنة 2019

## خاتمة

إن ما تحظى به جهة الرباط - سلا القنيطرة من موقع جغرافي متميز بسهولها وهضابها وغاباتها وما تزخر به من مؤهلات في مختلف المجالات أهلها للقيام بأدوار مختلفة إدارية، اقتصادية، اجتماعية وثقافية. كما أن ثراءها الثقافي والتاريخي أظفى عليها طابعا سياحيا متألقا وزاد من إشعاعها الوطني والدولي. وقد مكنتها مختلف المشاريع المهيكلية التي عرفتتها في العقد الأخير وكذا التي تشهدها حاليا في مختلف الميادين مكنتها من إحداث نقلة نوعية في مجال تنميتها. ولا بأس من استعراض البعض منها كتهيئة ضفاف نهر أبي رقراق الذي يصل بين حاضرتي الرباط وسلا وما صاحبه من انطلاق الطرامواي وإعادة تأهيل عدة قناطر كقنطرة الحسن II والفاء، اللتان تعتبران قاطرة وصل بين شمال وجنوب الجهة. أما فيما يخص المجال العمراني فقد تم خلق أقطاب حضرية جديدة كالمقرب الحضري تامسنا وإنجاز برامج للتأهيل الحضري والبيئي بالكثير من الحواضر وإعادة هيكلة مجموعة من الأحياء بعدة مناطق بالجهة حيث تم الإعلان عن عدة مدن بدون صفيح كمدينة تيفلت للمثال لا للحصر. كما عرفت الجهة عدة تظاهرات ثقافية وعلمية واكبت الدينامية الاقتصادية والاجتماعية للجهة وساهمت في ترسيخ إشعاعها السياحي والثقافي الوطني والدولي.

كما تعرف جهة الرباط-سلا-القنيطرة تحولا اقتصاديا حقيقيا، من خلال تموقعها ضمن المهن العالمية للمغرب، خاصة الأفسورين (ترحيل الخدمات) والسيارات والملاحة الجوية والفضاء والإليكترونيك والنسيج والجلد والصناعة الغذائية، كما تم تشجيع تنمية العديد من القطاعات

الصناعية القوية، خاصة النسيج والصناعة الكيماوية وشبه الكيماوية، التي ساهمت في استقطاب استثمارات وطنية وأجنبية مهمة. وقد تعزز هذا التوجه الاستراتيجي بميلاد فضاء للتكنولوجيا الحديثة تكنوبولس على مساحة 300 هكتار سيساهم بدون شك في ترسيخ الدور الطلائعي الذي تلعبه الجهة في مجال التكوين والبحث العلمي والتكنولوجيا باعتبارها القطب الجامعي والتكنولوجي الأول على المستوى الوطني. وكذا صناعة السيارات بإقليم القنيطرة.

وبناء على المؤشرات الإقتصادية المتوفرة، تعتبر جهة الرباط-سلا-القنيطرة من الجهات التي تساهم بشكل فعال في التنمية الإقتصادية والإجتماعية حيث أنها من بين الأربع جهات الأكثر مساهمة في خلق الثروة الوطنية ويتعلق الأمر بجهات الدار البيضاء-سطات، الرباط – سلا القنيطرة، طنجة-تطوان-الحسيمة ومراكش – آسفي.

ولابد من الإشارة إلى أن الجهة تحظى باهتمام خاص ومتواصل من طرف المجالس المنتخبة والسلطات المختصة لتدبير شؤونها والارتقاء بمجالها الترابي وتأهيله والرفع من قدرتها التنافسية وتحسين ظروف عيش ساكنتها.

المديرية الجهوية بالرباط  
ص - ب : 8823 - 4. زنقة عين أسردون - أكدال - الرباط  
الهاتف : +21237779418  
الفاكس : +21237686967  
البريد الإلكتروني : rabat\_hcp@yahoo.fr