

المملكة المغربية



المنذوبية السامية للتفصيف
المديرية الجهوية بالعيون

مونوغرافية

جهة العيون - الساقية الحمراء

2015



بوجدور



العيون



طرفاية



السمارة

توطئة

تتعرض المديرية الجهوية للتخطيط والعيون بتقديم المونوغرافية الجهوية لجهة العيون الساقية الحمراء هادفة من ورائها الى تقديم صورة شاملة قدر المستطاع على ما وصلت اليه التنمية الاقتصادية والاجتماعية بالجهة.

وتتضمن هذه الوثيقة معطيات إحصائية لمختلف القطاعات مصحوبة بتحليلات تروم تقييم وتتبع مسار التنمية في مختلف المجالات للوقوف على أهم المؤشرات وكذا إكراهات التنمية بالجهة. كما تدفع رهن إشارة الباحثين والمهتمين بالشأن المحلي مرجعا إحصائيا جديدا. وبمناسبة صدور هذا العدد فإن المديرية تجدد شكرها لكل من ساهم من قريب أو بعيد في إعداد هذه الوثيقة كما يسعدنا تلقي كل الملاحظات والإقتراحات وكذا الإنتقادات لإغناء الأعداد المقبلة.

المدير الجهوي

فهرس

7	تقديم عام للجهة
7	1- المميزات الطبيعية
8	2- التنظيم الإداري
9	3- المؤهلات الاقتصادية

الفصل الأول: الوضعية الديموغرافية

11	I- المميزات الديموغرافية
11	1 النمو الديموغرافي والتوزيع المجالي للسكان
11	أ- تطور عدد السكان
11	ب- توزيع السكان حسب الوسط (المدن)
13	ج- تطور عدد سكان الجهة حسب الإقليم
14	2- توزيع السكان حسب السن والجنس
14	معدل الذكورة
15	ب- توزيع السكان حسب الفئات العمرية الكبرى
18	3- الحالة الزوجية
21	4- الخصوبة
23	II- المميزات الثقافية
23	1- القدرة على الكتابة والقراءة
23	أ- معدل الأمية
25	ب- معرفة اللغات
26	2- التمدرس
26	أ- معدل التمدرس
27	ب- مستوى التمدرس
30	III- النشاط الاقتصادي
30	أ- المشاركة في النشاط الاقتصادي
33	2- معدل البطالة
33	3- البنية المهنية للكان النشطين
35	IV - الصعوبة في ممارسة الحياة اليومية
37	v- الأسر وظروف السكن
37	1- الأسر
37	2- ظروف سكن الأسر
37	نوع المسكن
39	ب- أقدميه المسكن
39	صفة حياة المسكن
40	د- شغل المسكن
41	هـ. تجهيز المسكن

الفصل الثاني: القطاعات المنتجة

48	I- الفلاحة وتربية الماشية
48	1- الفلاحة
48	أ- الزراعة العلفية
48	ب- الخضروات والفواكه
49	2- المساحة الغابوية
50	3- تربية الماشية
52	4 - إنتاج الحليب ومشتقاته
53	II- الصيد البحري
57	III- الصناعة
61	IV- الصناعة التقليدية

63	V- السياحة
63	أ- المواقع السياحية
65	ب- الطاقة الإيوائية
67	VI- المعادن

الفصل الثالث: القطاعات الإجتماعية

71	I- التربية والتكوين ومحو الأمية
72	1. التعليم العمومي
72	أ- التعليم الأولي
73	ب- السلك الأول عمومي
75	ت- التعليم الثانوي الإعدادي عمومي
76	ث- التعليم الثانوي التأهيلي العمومي
77	2. التعليم الخاص
77	أ- التعليم الابتدائي الخاص
78	ب- التعليم الثانوي الإعدادي الخاص
79	ت- التعليم الثانوي التأهيلي الخاص
79	3- التعليم العالي
79	4. التكوين التربوي والمهني
79	أ- التكوين التربوي
80	ب- التكوين المهني
83	5- محو الأمية
86	II- الصحة
86	1. التجهيزات الصحية
87	2. الهيئة الطبية وشبه الطبية
88	3. حركة المرضى داخل الوحدات الصحية العمومية
88	4. الأنشطة الأخرى للمؤسسات الصحية
89	أ- نشاط البرنامج الوطني لمراقبة الحمل والولادة
89	ب- نشاط البرنامج الوطني للتلقيح
89	ت- نشاط البرنامج الوطني لمحاربة سوء التغذية
90	ث- نشاط البرنامج الوطني لمحاربة أمراض الإسهال
90	ج- نشاط البرنامج الوطني للتخطيط العائلي
92	III - التشغيل والبطالة
92	1- المشاركة في النشاط الاقتصادي
95	2- معدل البطالة
96	3- البنية المهنية للسكان النشيطين
98	IV - الشبيبة والرياضة والتعاون الوطني والثقافة
98	1- الشبيبة والرياضة
98	أ- المنشآت الرياضية بالجهة
99	ب- الأندية الرياضية
99	ت- الأنشطة التربوية والترفيهية
101	2- أنشطة قطاع التعاون الوطني
104	3- الأنشطة الثقافية
105	V- العدل
105	1- أنشطة محكمة الإستئناف
105	2- أنشطة المحاكم الابتدائية
106	3- نشاط مركز القاضي المقيم بوجردور

الفصل الرابع: الهياكل التحتية الأساسية

108	I- النقل
108	1. الشبكة الطرقية
109	2. النقل البري
109	3. النقل الجوي

111	4. النقل البحري
112	II- التعمير والسكني
112	1. التعمير
113	2. السكني
113	أ- إحصائيات رخص البناء
115	ب- المشاريع السكنية
117	III- الطاقة
117	1. الكهرباء
118	2. المواد النفطية
120	IV- الماء
121	1- مراكز التحلية والفرشاة
122	2- إنتاج ومبيعات الماء الشروب
124	V- البريد والاتصالات
124	1- البريد
125	2. الاتصالات
الفصل الخامس: الإكراهات التي تعوق التنمية بالجهة	
127	1. قساوة الظروف الطبيعية
127	2. ندرة الموارد المائية
128	3. هشاشة النظام البيئي والضغط على الشريط الساحلي
128	4. الاستغلال المفرط للفروات البحرية
129	5. بنية جهوية يغلب عليها طابع حضري
129	6. اختلال في وظائف المدن

تقع جهة العيون الساقية الحمراء على مساحة تبلغ 201240 كلم مربع ، تحدها من الشمال جهة كلميم وادنون ، ومن الجنوب جهة وادي الذهب الكويرة ، ومن الشرق الجمهورية الإسلامية الموريتانية، والجزائر ومن الغرب المحيط الأطلسي. وتشكل الجهة من أقاليم : العيون ، بوجدور، وطرفاية، واقليم السمارة. ويقدر عدد سكان الجهة حسب نتائج الإحصاء العام للسكان والسكنى 2014، ب 367758 نسمة، ويتمركز أغلب سكان الجهة بالوسط الحضري، حيث بلغ معدل التمدين خلال نفس السنة ب 94 % مقابل 56,8 % على المستوى الوطني.

وتتوزع مساحة وسكان الجهة حسب العمالة والإقليم على الشكل الآتي :

المساحة والسكان والكثافة السكانية سنة 2014

الكثافة السكانية في الكلم ²	المساحة بالكلم ²	السكان (بألف نسمة)			الإقليم
		حضري	قروي	المجموع	
10.0	23910	235	2	238	العيون
0.8	15450	8	5	13	طرفاية
0.5	100120	42	8	50	بوجدور
1.1	61760	57	9	66	السمارة
1.8	201240	343	24	367	المجموع

المصدر الإحصاء العام للسكان والسكنى 2014

1- المميزات الطبيعية

من الناحية الطبيعية، تقع الجهة على هضبة شاسعة تسمى حمادة، ذات تضاريس صحراوية غير معقدة باستثناء المجاري التي حفرتها الأودية، وتتميز بوجود بعض المنخفضات.

أما الطبقات المائية فهي محدودة حيث تنذر المياه السطحية، ما عدا بعض الفيضانات الدورية للأودية، خاصة وادي الساقية الحمراء، أما مياهها الباطنية فتتميز بالملوحة الشديدة بنسب تتراوح ما بين 2 و 9 غرام في اللتر، وتعتبر فرشة فم الواد الوحيدة بالجهة ذات المياه العذبة.

وتعرف المنطقة مناخا صحراويا، يتميز بندرة التساقطات المطرية وارتفاع درجات الحرارة، ما عدا الشريط الساحلي الذي يستفيد من تأثيرات التيارات الباردة القادمة من المحيط الأطلسي، ومع التوغل شرقا تزداد حدة المناخ القاري القاحل وترتفع درجات

الحرارة وتصبح الرطوبة الجوية شبه منعدمة. أما كمية الأمطار المتهاطلة بالمنطقة فلا تتجاوز 60 مليمترا في السنة وهي كمية ضئيلة جدا تنعكس سلبا على الموارد المائية، الجوفية والسطحية. كما تعرف الجهة رياحا قوية مصحوبة بعواصف رملية شديدة.

2 - التنظيم الإداري

ومن الناحية الإدارية تضم هذه الجهة أقاليم العيون، طرفاية، بوجدور، والسمارة و توجد بها 20 جماعة محلية من ضمنها خمس بلديات وهي: العيون، المرسي، طرفاية، بوجدور، والسمارة. ويعكس الجدول أسفله التنظيم الإداري بالجهة :

التنظيم الإداري

عدد الدوائر	عدد الجماعات			الإقليم
	حضرية	قروية	المجموع	
1	2	3	5	العيون
2	1	4	5	طرفاية
1	1	3	4	بوجدور
1	1	5	6	السمارة
5	5	15	20	المجموع

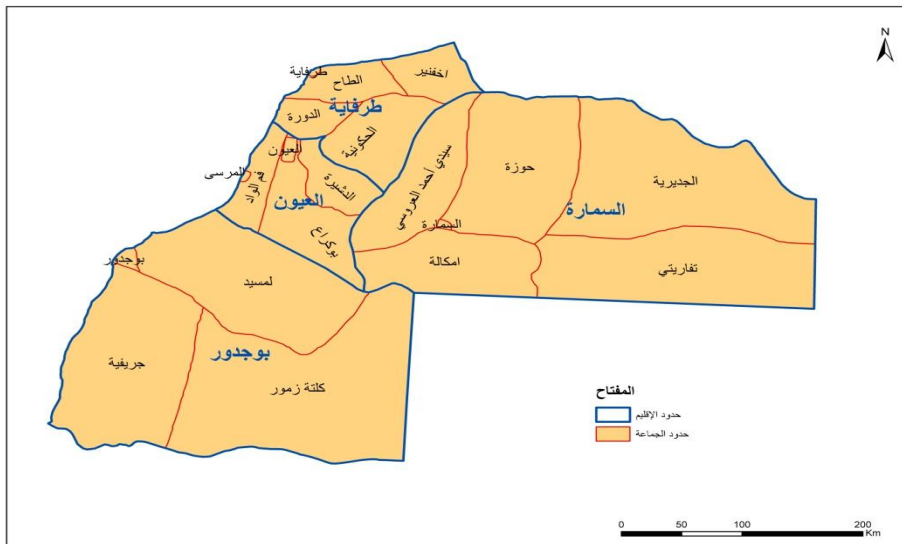

3- المؤهلات الاقتصادية.

تزرخ جهة العيون- -الساقية الحمراء، بمؤهلات اقتصادية ترتكز على ثروتها الطبيعية وإمكاناتها في مجالات تربية الماشية والصيد البحري والسياحة والمعادن.

ففي مجال تربية الماشية، تتوفر الجهة على مساحة رعوية شاسعة تتميز بتنوع أعشابها، مما يساهم في عملية نمو وتكاثر القطيع، المتكون أساساً من الإبل والماعز.

أما بخصوص الصيد البحري، فيكتسي هذا القطاع أهمية خاصة. حيث تتوفر الجهة في هذا المجال على ثروة سمكية هائلة، تستميل العديد من المستثمرين. كما يساهم بنصيب كبير في الصادرات الوطنية، ويشغل يدا عاملة مهمة، بالإضافة إلى تزويد السوق الوطنية بالمنتجات السمكية. وفي هذا الإطار، تتوفر الجهة على ميناءين للصيد الساحلي بكل من العيون وطرفاية، بالإضافة إلى مرفأ بوجود دور. ويساهم هذا القطاع في خلق وحدات صناعية مختصة في دقيق وزيت السمك وتجميده.

إلى جانب تربية الماشية والصيد البحري، تتوفر المنطقة على إمكانيات طبيعية وجغرافية وخصوصيات سوسيو- ثقافية تمكنها من خلق حركة سياحية متميزة قادرة على تنمية النشاط الاقتصادي والاجتماعي بالجهة. وفي مجال المؤهلات المنجمية، تملك الجهة ثروة معدنية مهمة من الفوسفاط، بالإضافة إلى مادة الملح.

الفصل الأول:

الوضعية الديموغرافية

1- النمو الديمغرافي والتوزيع المجالي للسكان

أ- تطور عدد السكان:

عرف عدد سكان الجهة تطورا ملحوظا خلال العقدين الأخيرين ، حيث انتقل من 215395 نسمة سنة 1994 إلى 316578 نسمة سنة 2004 بنسبة زيادة إجمالية قدرها 47.0%، ليلعب 367758 نسمة خلال سنة 2014، مسجلا نسبة زيادة إجمالية قدرها 16.16%. كما أن معدل التزايد السنوي عرف انخفاضا خلال الفترتين، حيث بلغ 3.9% ما بين 1994 و2004 و1.5% ما بين 2004 و2014.

تطور عدد السكان بالجهة ما بين 1994 و 2014

السنة	1994	2004	2014
عدد السكان	215395	316578	367758
نسبة الزيادة السنوية (%)	3,5	3,9	1,5
نسبة الزيادة الإجمالية (%)	51,3	47,0	16,16

المرجع: الإحصاء العام 1994، 2004 و 2014

ب - توزيع السكان حسب الوسط (التمدن) :

يبين توزيع السكان حسب الوسط أن عدد السكان الحضريين بالجهة عرف ارتفاعا مهما، حيث انتقل من 118134 نسمة خلال سنة 1982 إلى 189707 نسمة خلال سنة 1994، بمعدل تزايد سنوي بلغ 4,0%، ثم وصل إلى 276725 نسمة خلال سنة 2004، بمعدل تزايد سنوي بلغ 3,8%، ليستقر في حدود 343362 نسمة سنة 2014 بمعدل تزايد سنوي بلغ 2.2%.

بالمقابل عرف تطور عدد السكان القرويين بالجهة وثيرتين مختلفتين، حيث ارتفع من 25688 نسمة خلال سنة 1994 إلى 39853 نسمة خلال سنة 2004، بمعدل سنوي قدره 4.5% تم انخفض بعد ذلك إلى 24396 نسمة خلال سنة 2014، بمعدل تزايد سنوي قدره -4.8%.

تطور عدد السكان بالجهة حسب الوسط (1982-2014)

معدل التزايد السنوي			نسبة الزيادة الاجمالية			عدد السكان					السنة
المجموع	قروي	حضري	المجموع	قروي	حضري	المجموع	%	قروي	%	حضري	
-	-	-	-	-	-	142372	17,03	24238	82,97	118134	1982
3,5	0,5	4,0	44,1	6,0	60,6	215395	11,93	25688	88,07	189707	1994
3,9	4,5	3,8	45,8	55,14	45,9	316578	12,6	39853	87,4	276725	2004
1,5	-4,8	2,2	16,2	-38,8	24,1	367758	6,6	24396	93,4	343362	2014

المرجع: الإحصاء العام 1982، 1994 و 2004 و 2014

ويعتبر مركز أغلب السكان بحواضر الجهة (العيون، بوجدور، المرسي، طرفاية و السمارة)، حيث بلغ معدل التمدن خلال سنة 2014 ما يعادل 93.4%، وهي نسبة أعلى بكثير من تلك المسجلة على الصعيد الوطني (60.3%)، ويفسر ذلك بالطبيعة الجغرافية للجهة التي تدفع السكان إلى الاستقرار بالمدن لتواجد البنيات التحتية الأساسية بها، بالإضافة إلى الهجرة الداخلية التي تعرفها كل الأقاليم الجنوبية لمواطنين في سن النشاط يقدمون من الأقاليم الشمالية للمملكة قصد إيجاد فرص للعمل وخاصة في بعض القطاعات كالصيد البحري والتجارة.

تطور عدد سكان الجهة حسب الوسط (1982-2014)

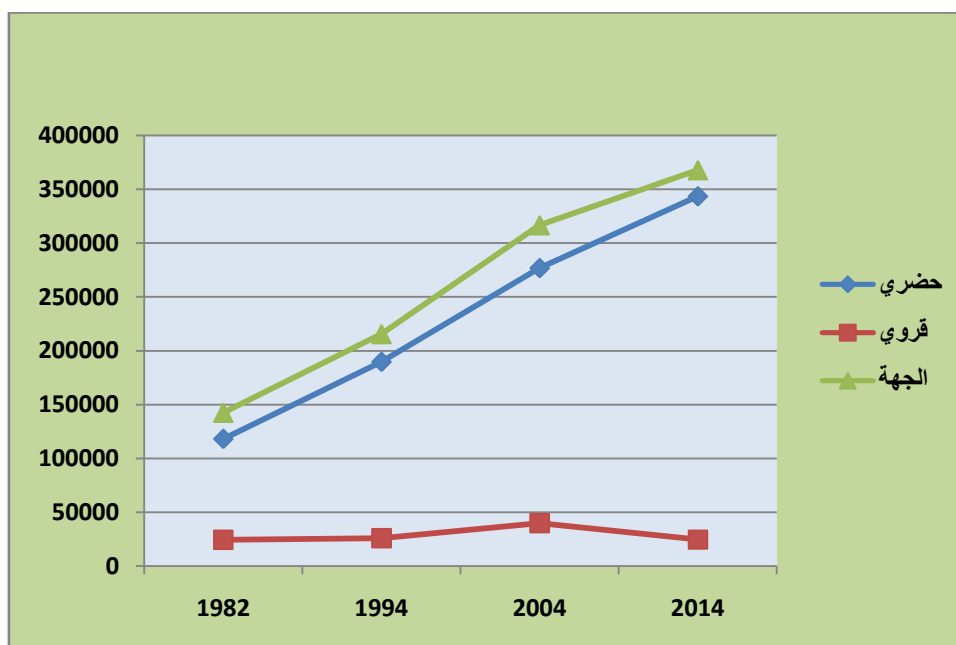

ج: تطور عدد سكان الجهة حسب الإقليم :

يبين توزيع سكان جهة العيون- الساقية الحمراء حسب الإقليم، أن حوالي 64.74 % من مجموع السكان يتمركزون بإقليم العيون لكونه يحتضن أكبر حاضرة بالجهة، وتضم أهم التجهيزات الأساسية. وقد شهد إقليم بوجدور أكبر تزايد للسكان بالجهة بين إحصائي 2004 و2014 بنسبة زيادة إجمالية قدرها 9.6 %، ويفسر ذلك بالأهمية الاقتصادية لمدينة بوجدورو التي تستقطب يدا عاملة مهمة خصوصا في ميدان الصيد البحري و الصناعات المرتبطة به، والتي عرفت ازدهارا ملحوظا خلال السنوات الأخيرة. أما إقليم طرفاية فقد عرف هو الآخر زيادة إجمالية في عدد السكان خلال العقد الأخير حيث انتقل عدد السكان من 10420 نسمة سنة 2004 الى 13182 سنة 2014 أي بنسبة زيادة إجمالية قدرها 26.5%.

كما عرف عدد سكان إقليم السمارة , والذي أصبح تابعا لجهة العيون -الساقية الحمراء زيادة إجمالية قدرها 9.6% بين سنتي 2004 و 2014 حيث انتقل عدد سكان الإقليم من 60426 نسمة سنة 2004 الى حوالي 66114 نسمة سنة 2014.

و يلاحظ أن إقليمي الجهة يعرفان نسب تمدن مرتفعة رغم تفاوتها بينهما، حيث بلغت بإقليم العيون 95% مقابل 80% بإقليم بوجدور.

تطور عدد سكان الجهة حسب الإقليم والوسط (1982-2014)

2014	2004	1994	1982	
		الوسط الحضري		الإقليم
235648	193920	141284	93875	العيون
8127	5615	4506	2909	طرفاية
42651	36843	15167	3597	بوجدور
57135	40347	28750	17753	السمارة
343362	276725	189707	118134	المجموع
		الوسط القروي		الإقليم
2447	5683	4443	9909	العيون
5155	4805	3745	6718	طرفاية
7815	9286	6524	4884	بوجدور
8878	20079	10976	2727	السمارة
24396	39853	25688	24238	المجموع
		المجموع		الإقليم
238186	199603	145727	103784	العيون
13182	10420	8251	9627	طرفاية
51566	46129	21691	8481	بوجدور
66114	60426	39726	20480	السمارة
367758	316578	215395	142372	الجهة

المراجع: الإحصاء العام 1982، 1994، 2004، و 2014

2 - توزيع السكان حسب السن والجنس

إن معرفة بنية ساكنة معينة حسب السن والجنس تكتسي أهمية قصوى من أجل دراسة هذه الساكنة وتحديد حاجياتها في جميع المجالات (التغذية، التمدرس، التشغيل، الصحة، السكن... الخ). إن البنية حسب السن توضح التكوين الديموغرافي للساكنة من حيث تطور عددها، كما تعد ركيزة أساسية من أجل وضع تخطيط محكم لتلبية حاجيات السكان في مختلف القطاعات السوسيواقتصادية.

أ- معدل الذكورة:

يمثل معدل الذكورة حاصل قسمة عدد الذكور لساكنة معينة على عدد الإناث. ويمكن من قياس التوازن بين الجنسين بمجموع الساكنة أو حسب الفئات العمرية، فإذا تجاوز هذا المعدل 100 يعني تفوق عدد الذكور والعكس صحيح.

معدل الذكورة بجهة العيون - الساقية الحمراء حسب الفئات العمرية سنة 2014

الفئات العمرية	الوسط الحضري	الوسط القري	الجهة
4-0	104,1	113,7	104,3
9-5	106,7	105,6	106,7
14-10	104,1	110,6	104,2
19-15	102,6	130,4	103,1
24-20	99,1	160,1	100,5
29-25	98,8	188,7	101,0
34-30	104,5	216,9	107,0
39-35	99,9	213,4	102,7
44-40	103,2	186,3	105,4
49-45	108,3	213,0	110,5
54-50	122,3	167,5	123,4
59-55	134,1	118,2	133,6
64-60	129,8	109,9	129,0
69-65	103,8	90,0	103,2
74-70	100,5	115,7	101,4
75 فما فوق	106,2	121,9	107,2
المجموع	105,2	153,9	106,4

المرجع: الإحصاء العام 2014

يوضح الجدول أعلاه تفوق عدد الذكور على عدد الإناث سنة 2014، حيث بلغ معدل الذكورة 106.4. أما حسب الوسط، فقد بلغ هذا المعدل خلال نفس السنة ما يعادل 105.2 بالوسط الحضري مقابل 153.9 بالوسط القروي . و حسب الفئات العمرية، فقد سجل أعلى معدل للذكورة خلال سنة 2014 عند السكان البالغين مابين 55 و 59 سنة . حيث بلغ 133.6، أما أدنى معدل فقد سجل عند السكان البالغين مابين 20 و 24 سنة بمعدل 100.5.

ب- توزيع السكان حسب الفئات العمرية الكبرى والجنس:

تعتبر ساكنة الجهة شابة، حيث أن 29.2 % من السكان يقل سنهم عن 15 سنة خلال سنة 2014، وكذلك 47.9% من الساكنة لا تتجاوز أعما رها 25 سنة. ويتضح أن السكان الحضريين هم أكثر شبابا مقارنة بالسكان القرويين، حيث أن 29.4% من السكان بالوسط الحضري تقل أعمارهم عن 15 سنة خلال سنة 2014، مقابل 22.1 % بالوسط القروي. ويلاحظ أن نسبة السكان في سن النشاط (15-59 سنة) تمثل حوالي 65.5% من السكان سنة 2014، وترتفع هذه النسبة الى 69.2% بالوسط القروي مقابل 65.4% بالوسط الحضري.

توزيع سكان الجهة حسب الفئات العمرية والجنس ووسط الإقامة

الفئة العمرية	ذكور %	إناث %	المجموع %
الجهة			
4-0 سنة	5,6	5,3	10,9
9-5 سنة	4,8	4,5	9,3
14-10 سنة	4,6	4,4	9,0
59-15 سنة	33,8	31,7	65,5
60 سنة و +	2,8	2,5	5,3
المجموع	51,6	48,4	100
الوسط الحضري			
4-0 سنة	5,6	5,3	10,9
9-5 سنة	4,8	4,5	9,3
14-10 سنة	4,7	4,5	9,2
59-15 سنة	33,5	31,9	65,4
60 سنة و +	2,8	2,4	5,2
المجموع	51,3	48,7	100,0
الوسط القروي			
4-0 سنة	5,1	4,5	9,6
9-5 سنة	3,5	3,3	6,7
14-10 سنة	3,0	2,8	5,8
59-15 سنة	44,5	24,7	69,2
60 سنة و +	4,6	4,1	8,7
المجموع	60,6	39,4	100,0

المرجع: الإحصاء العام 2014

وقد بلغت نسبة النساء في سن الخصوبة (15-49 سنة) بالجهة 58,4 % خلال سنة 2014, وتظل متفاوتة حسب الوسط، حيث تبلغ 58,2 % بالوسط الحضري مقابل 54,4 % . بالنسبة لفئة المسنين (60 سنة فما فوق) فقد بلغت نسبتها سنة 2014 ما يعادل 5.3 % من مجموع الساكنة. وترتفع هذه النسبة بالوسط القروي، حيث تبلغ 8.7 % مقابل 5.2 % بالوسط الحضري.

أما بخصوص معدل التبعية والذي يمكن من معرفة الثقل الاقتصادي الذي تتحمله فئة السكان المنتجين، حيث يساوي مجموع السكان في سن أقل من 15 سنة وأكثر من 60 سنة على مجموع السكان في سن النشاط (15- 59 سنة)، فيصل بالجهة إلى 50 % سنة 2014 .

ويمثل الجدول أسفله توزيع سكان الجهة حسب الفئات العمرية والجنس سنة

2014.

كان الجهة حسب الفئات العمرية والجنس سنة 2014

الفئة العمرية	ذكور	إناث	المجموع
4-0	10.8	11.0	10.9
9-5	9.2	9.2	9.2
14-10	8.9	9.1	9.0
19-15	8.8	9.1	9.0
24-20	9.5	10.1	9.8
29-25	9.2	9.7	9.5
34-30	9.0	9.0	9.0
39-35	7.6	7.9	7.8
44-40	6.9	7.0	6.9
49-45	5.6	5.4	5.5
54-50	5.2	4.5	4.8
59-55	3.7	3.0	3.3
64-60	2.4	2.0	2.2
69-65	1.1	1.1	1.1
74-70	0.8	0.8	0.8
75 فما فوق	1.2	1.2	1.2
المجموع	51.5	48.5	100

الهرم السكاني للجهة 2014

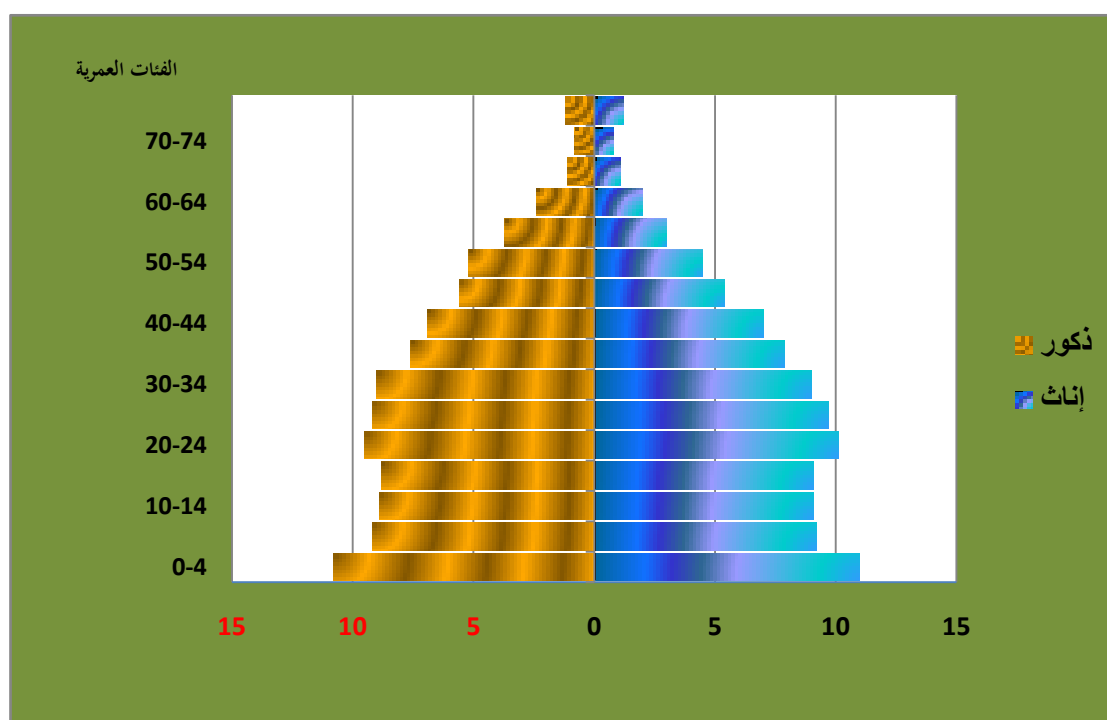

3- توزيع السكان حسب الحالة الزوجية:

خلال سنة 2014، بلغت نسبة العزاب بالجهة 38.2%، ويمثل المتزوجون حوالي 55.0%، أما المطلقون والأرامل فهم يمثلون على التوالي 3.3% و3.5% سنة 2014. وتختلف نسبة العزاب والمتزوجون والمطلقون وكذا الأرامل حسب الجنس وهكذا فنسبة المتزوجون مرتفعة لدى الإناث (56.1%) مقارنة مع الرجال (53.9%)، عكس نسبة العزاب

والتي هي أكثر ارتفاعا في صفوف الرجال (44.6%) منها في صفوف النساء (31.4%). وبالنسبة للأرامل فإن الظاهرة تمس النساء (5.6%) أكثر من الرجال (1.2%) سنة 2014.

توزيع ساكنة الجهة (15 سنة فما فوق) حسب الجنس والحالة الزوجية ووسط الإقامة

2014			الحالة الزوجية
مجموع	أناث	ذكور	المجموع
38,2	31,4	44,6	عزاب
55,0	56,1	53,9	متزوجون
3,3	5,6	1,2	مطلقون
3,5	6,8	0,3	أرامل
			الوسط الحضري
38,2	31,5	44,6	عزاب
55,0	56,1	53,9	متزوجون
3,3	5,7	1,1	مطلقون
3,5	6,7	0,4	أرامل
			الوسط القروي
38,7	30,0	43,8	عزاب
54,7	55,7	54,1	متزوجون
2,8	4,5	1,8	مطلقون
3,8	9,8	0,3	أرامل

المرجع: الإحصاء العام 2014

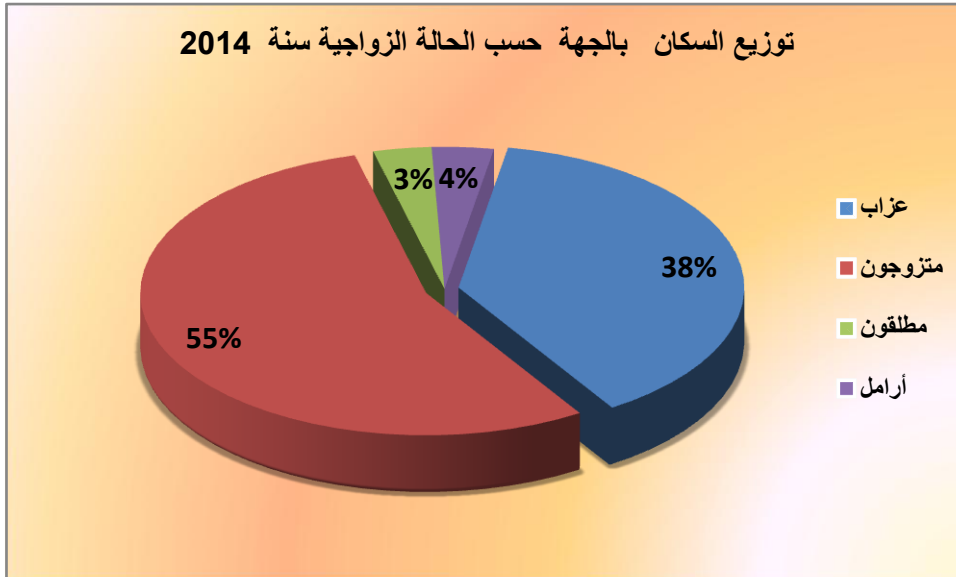

معدل العزوبة عند سن 55 سنة بالجهة بلغ 3.0% سنة 2014 كما يوضحه الجدول أسفله. وحسب الجنس فإن 97.1% من الإناث و 97% من الذكور يعقدون قرانهم قبل سن 55 سنة حيث انتقل من 0,3% إلى 1,1%، بينما عرف انخفاضا طفيفا قدره 0,1 نقطة لدى الذكور.

وحسب الوسط، ارتفع معدل العزوبة عند سن 55 إلى 6.3% بالوسط القروي مقابل فقط 2.9% بالوسط الحضري سنة 2014.

معدل العزوبة عند سن 55 سنة بالجهة حسب الجنس والوسط

الجنس	2014	
	الوسط القروي	الوسط الحضري
ذكور	6,1	2,8
إناث	6,7	2,9
المجموع	6,3	2,9

المرجع: الإحصاء العام 2014

دراسة الجدول أسفله، تبين أن متوسط السن عند الزواج الأول بالجهة بلغ 29.4 سنة . توزيع هذا المؤشر حسب الجنس يبين أن الذكور يسجلون تأخرا في الزواج ب 5.8 سنة مقارنة بالإناث.

متوسط السن عند الزواج الأول بالجهة حسب الجنس ووسط الإقامة

الجنس	2014		
	الجهة	قروي	حضري
ذكور	32.2	32.8	32.2
إناث	26.4	27.2	26.4
المجموع	29.4	30.7	29.3

المرجع: الإحصاء العام 2014

كما يلاحظ أن السكان القرويين يتزوجون متأخرين ب 1.4 سنة تقريبا عن سكان الوسط الحضري.

متوسط السن عند الزواج الأول بالجهة حسب الجنس ووسط الإقامة

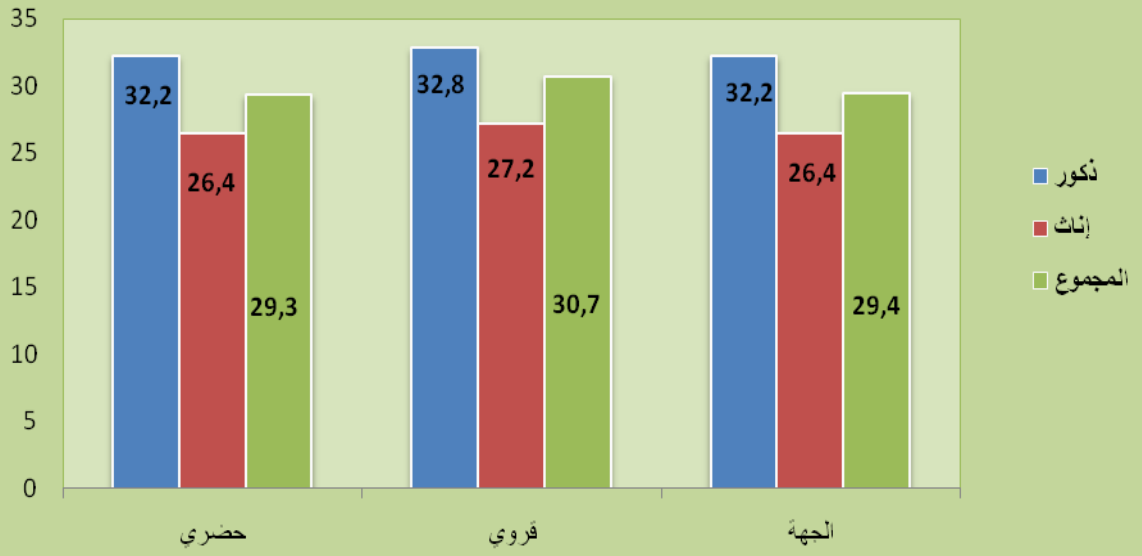

4- الخصوبة:

على مستوى الخصوبة، فقد بلغ معدل الأطفال لكل امرأة بجهة العيون - الساقية الحمراء خلال سنة 2014 ما يعادل 2.5 طفل، وهو مرتفع عن المعدل المسجل على المستوى الوطني (2,2 طفل). ويختلف هذا المعدل حسب وسط الإقامة، فهو مرتفع بالوسط القروي (3.1) مقارنة مع الوسط الحضري (2.5).

معدل الخصوبة للنساء في سن الإنجاب بالجهة حسب الفئات العمرية ووسط الإقامة

2014			الفئات العمرية
الجهة	الوسط القروي	الوسط الحضري	
16,6	29,4	16,6	19-15 سنة
85,8	114,4	85,8	24-20 سنة
114,8	151,3	114,8	29-25 سنة
117,2	136,0	117,2	34-30 سنة
95,5	109,4	95,5	39-35 سنة
51,7	61,4	51,7	44-40 سنة
14,9	21,7	14,9	49-45 سنة
2,5	3,1	2,5	المؤشر التركيبي للخصوبة

المرجع: الإحصاء العام 1994 و 2004

حسب الفئات العمرية، فإن أعلى معدل للخصوبة سجل عند النساء اللواتي تتراوح أعمارهن بين 30 و34 سنة، حيث نجد 117.2 طفل لكل 1000 امرأة. نفس الفئة سجلت أعلى معدل بالوسط الحضري بلغ 117.2 طفل لكل 1000 امرأة، بينما عرفت الفئة العمرية 29-25 سنة أعلى معدل بالوسط القروي بمعدل 151.3 طفل لكل 1000 امرأة.

معدل الخصوبة بالجهة حسب الفئات العمرية 2014

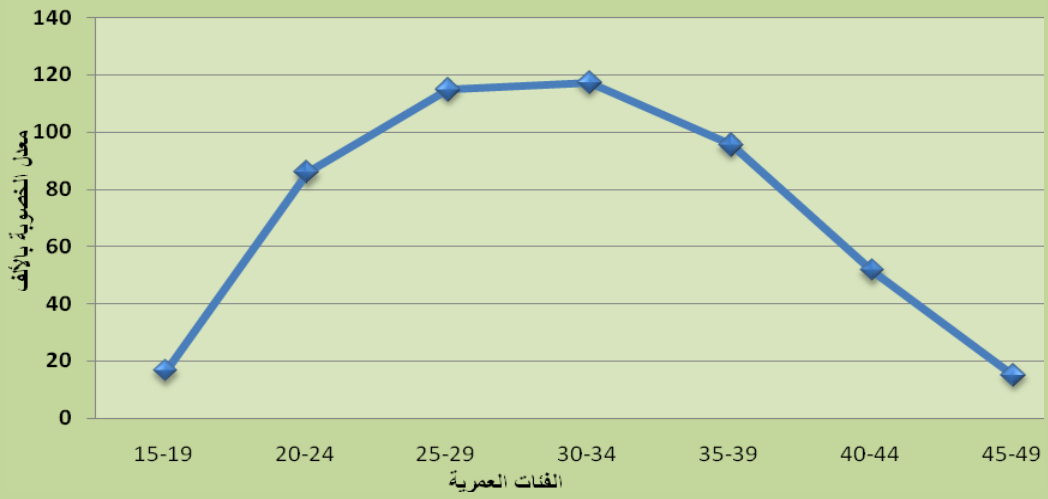

II : المميزات الثقافية:

1- القدرة على القراءة والكتابة:

أ- معدل الأمية

حسب نتائج الإحصاء العام لسنة 2014، فقد بلغ معدل الأمية لدى للسكان البالغين من العمر 10 سنوات فما فوق بالجهة 21.5 % وهو أقل من المعدل المسجل على المستوى الوطني (32.2%).

معدل الأمية بالجهة حسب الجنس والوسط

الجهة	2014		الجنس
	الوسط القروي	الوسط الحضري	
14,7	30,8	14,0	ذكور
28,8	50,2	28,2	إناث
21,5	38,1	21,0	المجموع

المرجع: الإحصاء العام 2014

حسب الوسط، يتضح أن معدل الأمية بالوسط القروي يتجاوز نظيره بالوسط الحضري (38.1% مقابل 21.0%). وتنتشر الأمية بشكل أكبر في صفوف الإناث، حيث بلغ هذا المعدل عندهن 28.8% مقابل 14.7% عند الذكور .

نسبة الأمية حسب الجنس، والوسط بالجهة سنة 2014

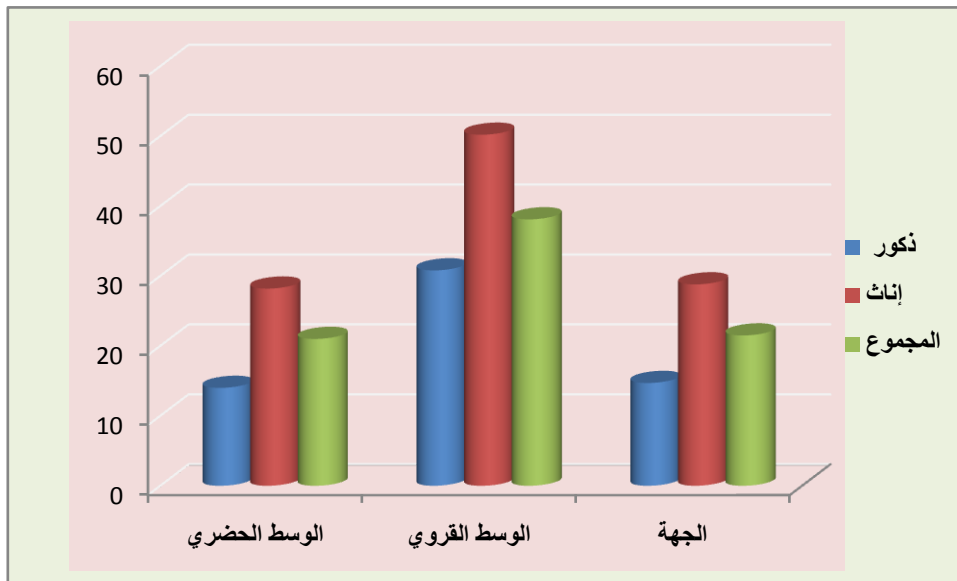

ويلاحظ أن معدل الأمية يرتفع تصاعديا حسب الفئات العمرية، حيث انتقل من 1.69 % عند أصغر فئة عمرية (10-14 سنة) ليصل ذروته عند السكان البالغين 50 سنة فما فوق (55.2%). وهكذا فإن هذه الآفة تنتشر في أوساط السكان الأكبر سنا، حيث يتجاوز

معدل الأمية 29% عند السكان الذين تتجاوز أعمارهم 35 سنة. كما يستنتج أن الفارق بين الجنسين يتفاقم عند فئات السكان الأكبر سناً لفائدة الذكور، حيث ينتقل الفارق من 0.07 نقطة عند الفئة العمرية (10-14 سنة) ليصل إلى 35.9 نقطة عند الفئة العمرية (50 سنة فما فوق).

معدل الأمية حسب الجنس والفئات العمرية بالجهة

2014			الفئة العمرية
المجموع	إناث	ذكور	
1,69	1,72	1,65	14-10
4,0	5,1	2,9	24-15
15,5	21,5	9,8	34-25
29,6	41,5	18,3	49-35
55,2	74,9	39,0	50 سنة فأكثر
21,5	28,8	14,7	المجموع

المراجع: الإحصاء العام 2014

نسبة الأمية بالجهة حسب الفئات العمرية والجنس سنة 2014

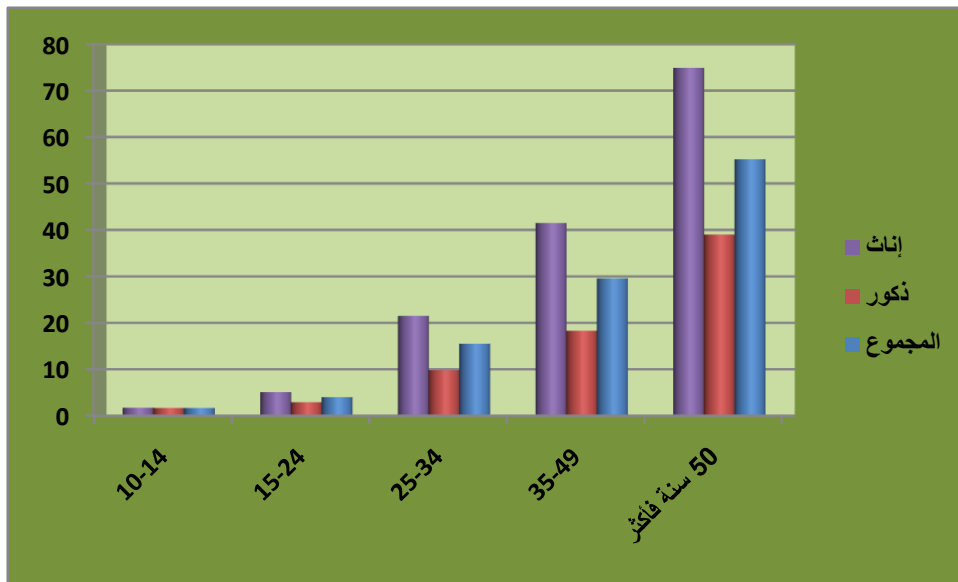

ب- معرفة اللغات:

يبين توزيع السكان البالغين 10 سنوات فما فوق بجهة العيون - الساقية الحمراء حسب اللغات المقروءة والمكتوبة خلال سنة 2014، أن فئة السكان الذين يقرأون ويكتبون العربية والفرنسية تأتي في الصدارة بنسبة 44.1%، متبوعة بنسبة السكان الذين يعرفون العربية فقط بنسبة 31.6%، ثم فئة السكان الذين يعرفون العربية والفرنسية

والإنجليزية بنسبة 20.1% . ونلاحظ نفس التوزيع حسب الجنس مع تفوق طفيف للإناث في جميع الفئات.

نسبة السكان البالغين 10 سنوات فما فوق حسب اللغات المقروءة
والمكتوبة والجنس بجهة العيون - الساقية الحمراء

2014			المجموع
الذكور	الإناث		
الجهة			
العربية فقط	31.6	31.7	31.6
العربية والفرنسية	44.0	44.2	44.1
العربية والفرنسية والإنجليزية	19.3	21.1	20.1
لغلت أخرى	5.1	2.9	4.1
الوسط الحضري			
العربية فقط	30.9	31.3	31.1
العربية والفرنسية	44.3	44.4	44.3
العربية والفرنسية والإنجليزية	19.7	21.3	20.4
لغلت أخرى	5.1	3.0	4.2
الوسط القروي			
العربية فقط	52.3	51.1	51.9
العربية والفرنسية	35.9	36.6	36.1
العربية والفرنسية والإنجليزية	7.9	10.1	8.6
لغلت أخرى	3.9	2.2	3.4

المرجع: الإحصاء العام 2014

وحسب الوسط يلاحظ انتشار اللغة العربية فقط في صفوف القرويين بنسبة 51.9% مقابل 31.1% لدى سكان المدن الذين يتحدثون أكثر اللغات الأجنبية.

نسبة (%) السكان البالغين 10 سنوات فما فوق حسب اللغات المقروءة
والمكتوبة والجنس بجهة العيون - الساقية الحمراء

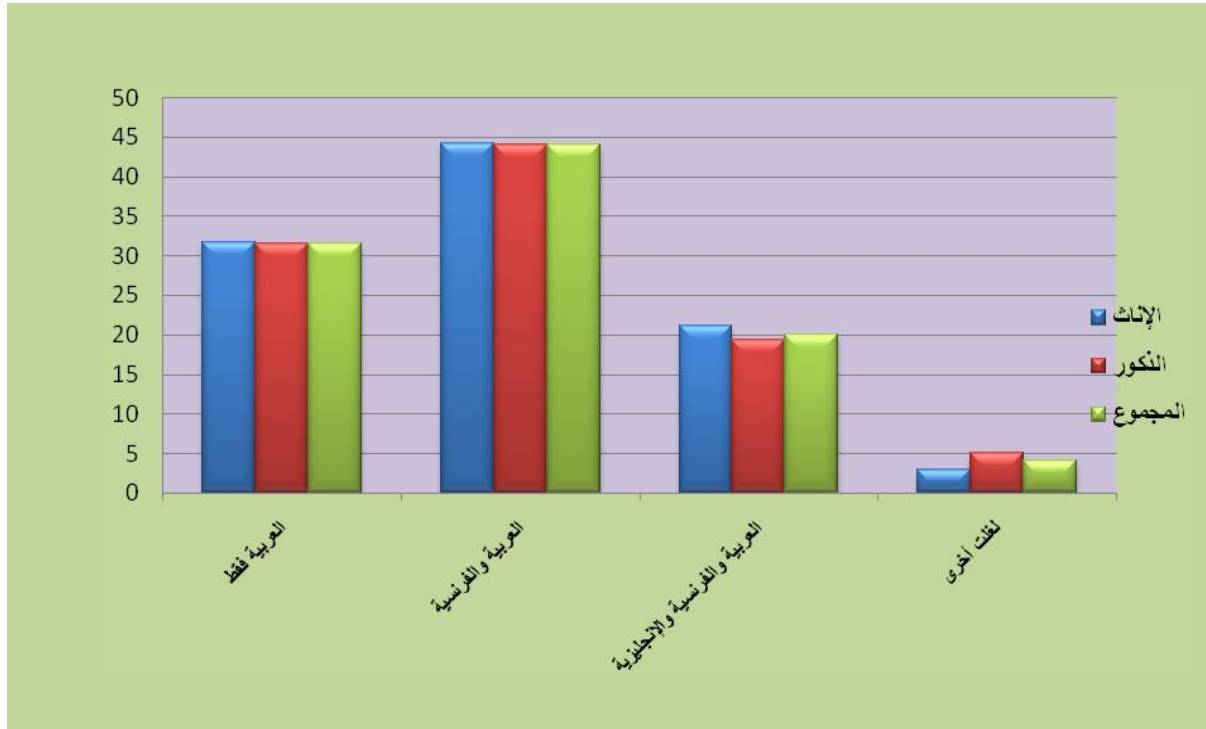

2- التمدرس:

أ: معدل التمدرس:

يبين حساب معدل التمدرس بجهة العيون - الساقية الحمراء أنه تم تحقيق تعميم التمدرس تقريبا، وهكذا فإن 97.7% من الأطفال المتراوح أعمارهم بين 7 و12 سنة أثناء الإحصاء العام لسنة 2014، أي 6-11 سنة في بداية الموسم الدراسي 2013-2014 كانوا مسجلين بالمدرسة، مما يعكس المستوى الجيد للتمدرس بالجهة بالنسبة للجنسين معا، حيث يبلغ 97,8% عند الذكور و97,7% عند الإناث.

معدل التمدرس عند الأطفال المتراوح أعمارهم ما بين 7 و 12 سنة خلال الإحصاء العام لسنة 2014 حسب الجنس والوسط بالجهة

الوسط	ذكور	إناث	المجموع
حضري	97,9	98,0	98,0
قروي	89,2	86,1	87,7
المجموع	97,8	97,7	97,7

المراجع: الإحصاء العام 2014

ويتجاوز معدل التمدرس عند الأطفال بالوسط الحضري نظيره بالوسط القروي، حيث يصل إلى 98.0% مقابل 87.7%.

معدل التمدرس للأطفال البالغين 7-12 سنة حسب الجنس ووسط الإقامة
سنة 2014 بالجهة

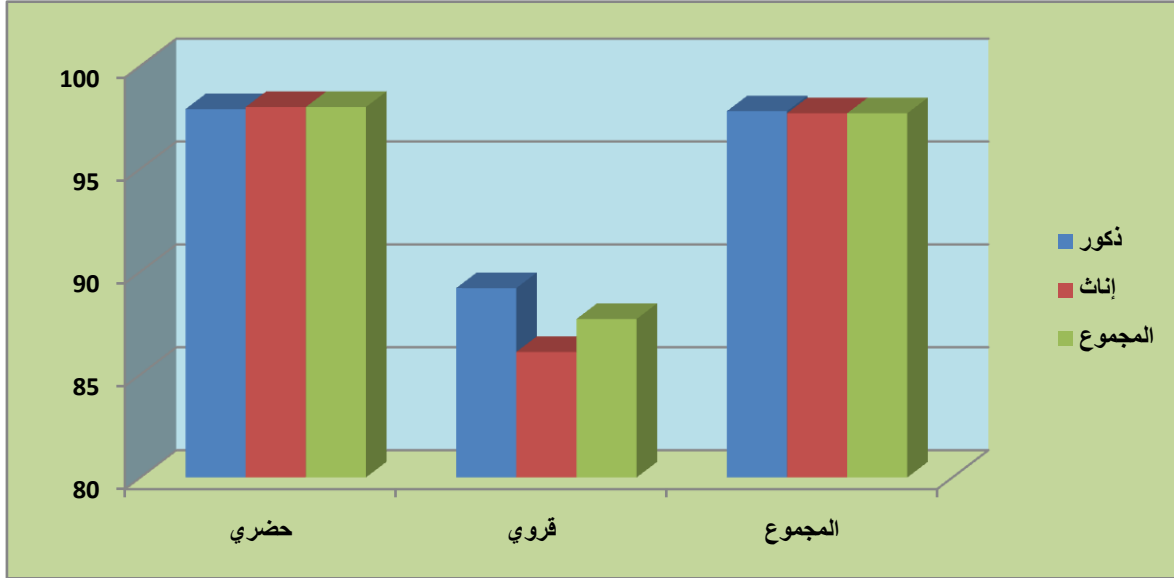

ب- مستوى التمدرس:

يبين توزيع السكان البالغين 10 سنوات فما فوق حسب المستوى الدراسي بالجهة خلال سنة 2014 أن 28.5% لا يتوفرون على أي مستوى دراسي. وأن 71.5% لديهم على الأقل تعليم أولي، وتتوزع هذه النسبة على الشكل التالي: 6.1% لديهم تعليم أولي و25.3% تعليم ابتدائي و 18.7% تعليم اعدادي و 13.9% لديهم مستوى ثانوي تاهيلي، اما التعليم العالي فيحظى بنسبة 7.4%.

توزيع السكان البالغين 10 سنوات فما فوق بالجهة
حسب المستوى الدراسي ووسط الإقامة

2014			
المجموع	الإناث	الذكور	
الجهة			
28.5	34.6	22.8	لاشيء
6.1	5.3	6.9	التعليم الأولي
25.3	23.6	27.0	التعليم الابتدائي
18.7	17.0	20.3	التعليم الثانوي الإعدادي
13.9	13.2	14.5	التعليم الثانوي التأهيلي
7.4	6.2	8.5	التعليم العالي
الوسط الحضري			
28.1	34.1	22.3	لاشيء
6.1	5.3	6.8	التعليم الأولي
25.3	23.7	26.9	التعليم الابتدائي
18.9	17.1	20.5	التعليم الثانوي الإعدادي
14.1	13.4	14.8	التعليم الثانوي التأهيلي
7.5	6.3	8.7	التعليم العالي
الوسط القروي			
42.8	53.5	35.9	لاشيء
7.0	4.9	8.3	التعليم الأولي
25.9	22.0	28.4	التعليم الابتدائي
14.3	10.8	16.5	التعليم الثانوي الإعدادي
6.9	6.2	7.3	التعليم الثانوي التأهيلي
3.2	2.5	3.6	التعليم العالي

المراجع: الإحصاء العام 2014

حسب الوسط، يلاحظ تفوق السكان الحضريين في المستوى الدراسي مقارنة بالسكان القرويين، وذلك بمستويات التعليم التعليم الأولي والإبتدائي حيث يتفوق السكان القرويون على التوالي بنسبة 7.0% و 25.9% مقابل 6.1% و 25.3% بالوسط الحضري، في حين يتفوق الوسط الحضري في باقي المستويات.

توزيع السكان البالغين 10 سنوات فأكثر حسب المستوى الدراسي بالجهة 2014

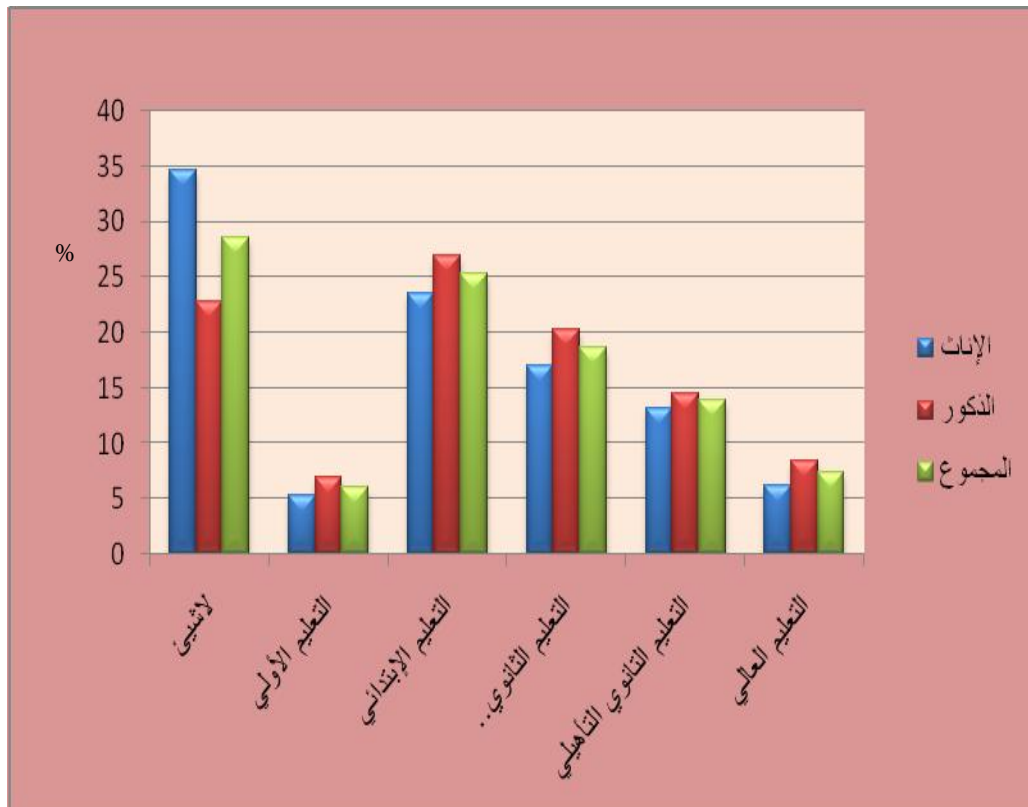

1- المشاركة في النشاط الاقتصادي:

بلغت نسبة السكان النشيطين بجهة العيون - الساقية الحمراء خلال سنة 2014 ما يعادل 37,7 % مقابل 62,3 % بالنسبة للسكان غير النشيطين . وتختلف هذه النسبة حسب الوسط , فهي تصل الى 36.9 % مقابل 63.1 % بالوسط الحضري و 50.2 % مقابل 49.8 % بالوسط القروي.

توزيع السكان بجهة العيون - الساقية الحمراء
حسب نوع النشاط والجنس

2014			نوع النشاط
المجموع	الإناث	الذكور	
الجهة			
126 805	30 329	96 476	السكان النشيطون
213 943	134 732	79 211	السكان غير النشيطون
الوسط الحضري			
121 649	29 666	91 983	السكان النشيطون
208 836	131 353	77 483	السكان غير النشيطون
الوسط القروي			
5 156	663	4 493	السكان النشيطون
5 107	3 379	1 728	السكان غير النشيطون

المرجع: الإحصاء العام 2014

ويهيمن الذكور على فئة السكان النشيطين بنسبة 75.6 % مقابل 24.4 % بالنسبة للإناث خلال سنة 2014، وكذلك الشأن بالنسبة للوسطين معا، حيث نجد بالوسط الحضري 75.6 % للذكور مقابل 24.4 % للإناث، أما بالوسط القروي فنجد 87,1 % للذكور مقابل 12,9 % للإناث، ونلاحظ العكس بخصوص السكان غير النشيطين، حيث يهيمن الإناث بنسبة 63,0 % مقابل 37,0 % للذكور.

توزيع السكان النشيطين بالجهة حسب الجنس ووسط الإقامة

الجنس	الوسط الحضري	الوسط القروي	المجموع
ذكور	75,6	87,1	75,6
إناث	24,4	12,9	24,4
المجموع	100,0	100,0	100,0

المرجع: الإحصاء العام 2014

يمثل معدل النشاط حاصل قسمة عدد السكان النشيطين على العدد الإجمالي للسكان، وقد وصل خلال سنة 2014 إلى 37,2 % ويتجاوز النصف عند الذكور (54,9%) ويبقى ضعيفا عند الإناث (18.4 %). ويمكن تفسير ضعف معدل النشاط عند الإناث بمجموعة من العوامل لها علاقة بعادات وتقاليد المجتمع المغربي وقيمه المحافظة التي مازالت سائدة والتي تفرض بكون الرجل هو المعني بتدبير نفقات الأسرة. ويسجل تفوق الذكور على الإناث في معدل النشاط بالوسطين معا، حيث نجد على التوالي 54,3 % مقابل 18,4% بالوسط الحضري و72,2% مقابل 16,4 % بالوسط القروي. كما أن معدل النشاط عند السكان القرويين (50,2 %) يتجاوز نظيره عند السكان الحضريين (36,8%) بفارق يناهز 13 نقطة، ويعزى ذلك إلى ولوج الفئة الأولى لسوق العمل قبل الفئة الثانية بفعل ممارسة نشاط تربية الماشية بالدرجة الأولى.

معدل النشاط بجهة العيون - الساقية الحمراء حسب الجنس ووسط الإقامة

2014			الوسط
المجموع	الإناث	الذكور	
36,8	18,4	54,3	الوسط الحضري
50,2	16,4	72,2	الوسط القروي
37,2	18,4	54,9	المجموع

المرجع: الإحصاء العام 2014

معدل النشاط حسب الجنس والوسط بالجهة سنة 2014

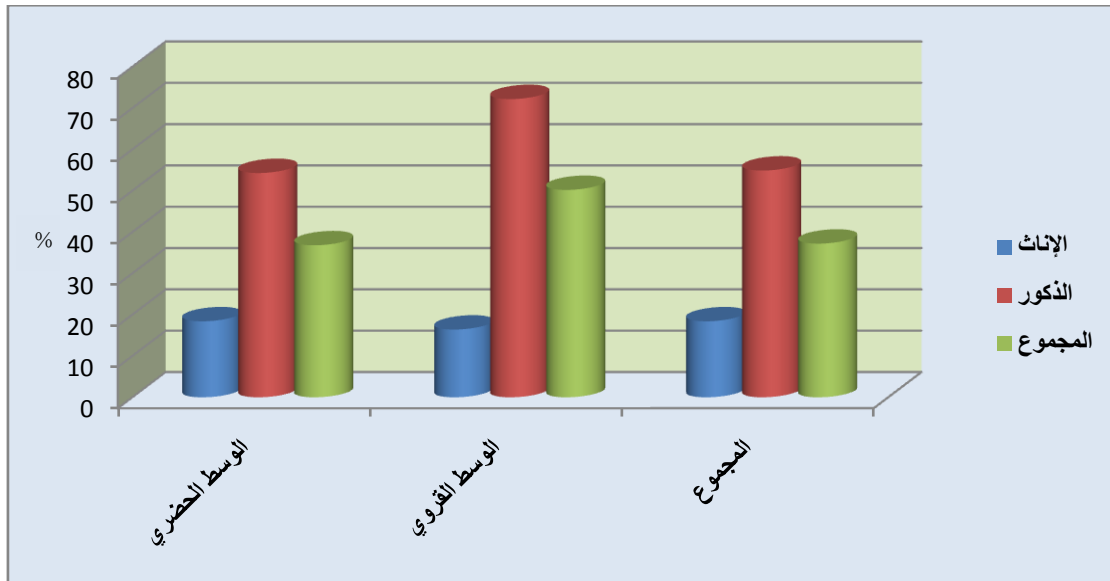

حسب الفئات العمرية، يتضح أن معدل النشاط بجهة العيون - الساقية الحمراء يسجل أضعف مستوياته عند السكان البالغين أقل من 20 سنة، قبل أن يعرف ارتفاعا

مهما، ليستقر في أعلى مستوياته عند الفئة العمرية 30-34 سنة، ليبدأ انخفاضا بطيئا حتى سن التقاعد (60 سنة) ثم بطريقة أسرع بعد ذلك. كما يلاحظ ضعف معدل النشاط عند الإناث مقارنة مع الذكور بجميع الفئات العمرية، ويسجل أعلى مستوياته عند الفئات العمرية الشابة (أقل من 29 سنة) ثم يعرف انخفاضا مبكرا (ابتداء من 30 سنة). عند الذكور، نسجل معدلات نشاط مرتفعة تتجاوز 90 % عند الفئة العمرية 25-50 سنة، وتبدأ في الانخفاض فعليا بعد تجاوز 60 سنة.

معدل النشاط بجهة العيون - الساقية الحمراء حسب الفئات العمرية والجنس

الفئة العمرية	2014		المجموع
	ذكور	إناث	
19-15	23,9	10,7	17,4
24-20	64,9	27,9	46,4
29-25	92,2	36,5	64,5
34-30	97,1	33,6	66,4
39-35	97,9	31,6	65,2
44-40	97,9	28,7	64,2
49-45	96,8	27,4	63,8
54-50	89,8	23,0	59,9
59-55	74,8	19,1	51,0
60 سنة فأكثر	41,5	9,0	26,3

المرجع: الإحصاء العام 2014

عدل النشاط حسب الفئات العمرية والجنس بالجهة خلال سنة 2014

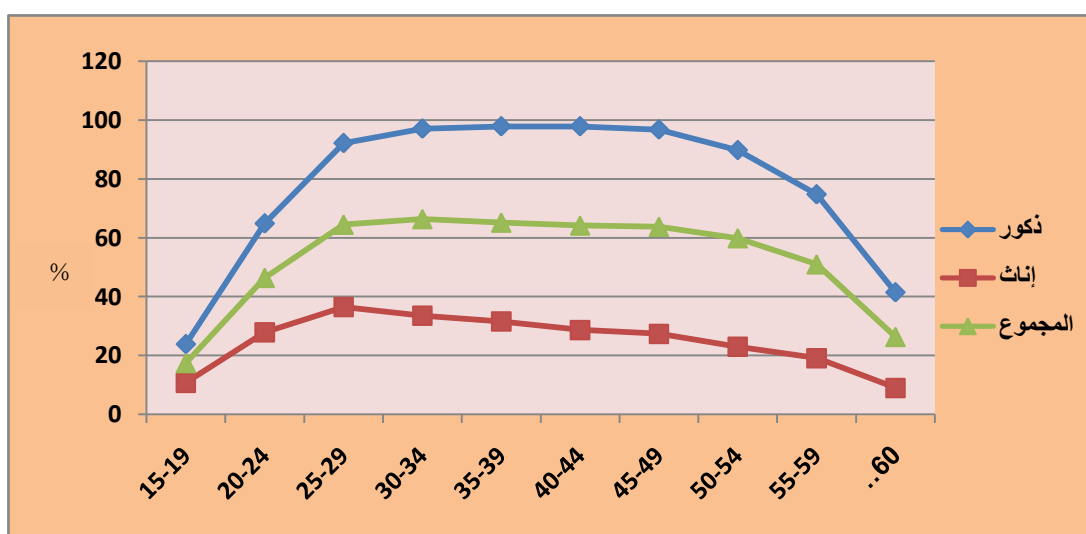

2- معدل البطالة:

من خلال معطيات الجدول أسفله يتضح انه خلال سنة 2014 تم تسجيل حوالي 28.0 % من العاطلين من بين السكان النشطين البالغين من العمر 15 سنة فأكثر على

صعيد الجهة. وحسب وسط الإقامة يلاحظ أن مستوى البطالة مرتفع بالمدن أكثر منه في القرى، حيث سجل علي التوالي 28.6% مقابل 13.7% بالوسط القروي. وتبدو البطالة كظاهرة حضرية غير أنها تمس النساء أكثر من الرجال ، فقد تم تسجيل 55.8% كمعدل بطالة لدى النساء مقابل 19.3% فقط عند الرجال بالجهة.

معدل البطالة بجهة العيون - الساقية الحمراء حسب الجنس ووسط الإقامة

المؤشر	2014	
	الذكور	الإناث
الجهة	19.3	55,8
الوسط الحضري	19.8	56.0
الوسط القروي	8.8	47.5
المجموع	28,0	28.6
	13.7	

المرجع: الإحصاء العام 2014

3- البنية المهنية للسكان النشيطين:

يبين توزيع السكان النشيطين بجهة العيون - الساقية الحمراء حسب الحالة في المهنة خلال سنة 2014 هيمنة فئة المستأجرين سواء في القطاع الخاص أو العام ، حيث أن 7 نشيطين تقريبا من 10 هم مستأجرين (69%)، ويتجلى ذلك أساسا بالوسط الحضري، حيث نجد 69% من المستأجرين مقابل 56,3% بالوسط القروي. وتأتي في المرتبة الثانية فئة المستقلين، حيث يمثلون 23,9% من النشيطين ، مع تواجد أكبر بالوسط القروي (25,5%) مقابل 23,8% بالوسط الحضري. وتظل نسبة الفئات الأخرى ضعيفة، حيث نجد 4.1% من المشغلين، 1.1% من المساعدين العائليين، وتنتشر هذه الفئة بالخصوص بالوسط القروي (8.6%) تم 0.5% من المتعلمين.

توزيع السكان النشيطين بجهة العيون - الساقية الحمراء حسب الحالة في المهنة

2014			الحالة في المهنة
المجموع	الإناث	الذكور	
الجهة			
4.1	2.9	4.3	مشغل
23.9	15.9	25.3	مستقل
33.0	39.1	31.9	مستأجرا لقطاع العام
35.5	38.3	34.9	مستأجرا لقطاع الخاص
1.1	1.7	1.0	مساعد عائلي
0.5	0.4	0.6	متعلم
1.2	0.7	1.3	شريك أو متعاون
0.7	0.9	0.7	أخر
الوسط الحضري			
3.9	2.9	4.1	مشغل
23.8	15.7	25.3	مستقل
34.1	39.5	33.1	مستأجرا لقطاع العام
34.9	39.0	34.2	مستأجرا لقطاع الخاص
0.7	0.8	0.7	مساعد عائلي
0.6	0.4	0.6	متعلم
1.2	0.7	1.3	شريك أو متعاون
0.8	0.9	0.7	أخر
الوسط القروي			
7.5	1.7	8.0	مشغل
25.5	24.5	25.6	مستقل
10.4	20.0	9.6	مستأجرا لقطاع العام
45.9	11.8	48.8	مستأجرا لقطاع الخاص
8.6	39.2	6.0	مساعد عائلي
0.2	0.3	0.2	متعلم
1.5	1.7	1.5	شريك أو متعاون
0.4	0.8	0.3	أخر

المرجع: الإحصاء العام 2014

يقصد بالأشخاص ذوي الإعاقة، الأشخاص الذين يعانون من عجز جسدي، ذهني، ثقافي أو حسي والذين يمكن أن يشكل تعاطيهم مع مختلف المعوقات حاجزا أمام مشاركتهم الفعلية والكاملة في المجتمع على قاعدة المساواة مع الآخرين. وخلال الإحصاء العام للسكان والسكنى الأخير تم إدراج مجموعة من الأسئلة خاصة بهذه الفئة والتي اعتمدت على التصنيف الدولي للأذى الذي وضعته منظمة الصحة العالمية عوض التصنيف الدولي للإعاقة. بحيث تعالج مدى مساهمة الأشخاص في وضعية إعاقة في الأنشطة اليومية بالمقارنة مع الأشخاص غير المعاقين. وقد تم التركيز على ستة مجالات وظيفية أساسية وهي : النظر، السمع، المشي، الإدراك، العناية بالذات والتواصل. حسب نتائج الإحصاء العام للسكان والسكنى 2014 فإنه تم تسجيل 3.4% كمعدل جهوي لانتشار الإعاقة، مقابل 5.1% على الصعيد الوطني، وهذا المعدل يرتفع الى 3.7% بالوسط القروي مقابل 3.4% بالوسط الحضري مع الإشارة إلى أن 97% من المعاقين بالجهة يقطنون بالمدن. وحسب الجنس فإن الإعاقة تنتشر في صفوف النساء (51%) أكثر من الرجال (49%).

معدل انتشار الإعاقة بالجهة حسب الجنس والوسط

الوسط	2014	
	الذكور	الإناث
الجهة	3.1	3.6
الوسط الحضري	3.1	3.6
الوسط القروي	3.1	4.6
المجموع	3.4	3.4

المرجع: الإحصاء العام 2014

معدل انتشار الإعاقة بالجهة حسب الجنس والوسط سنة 2014

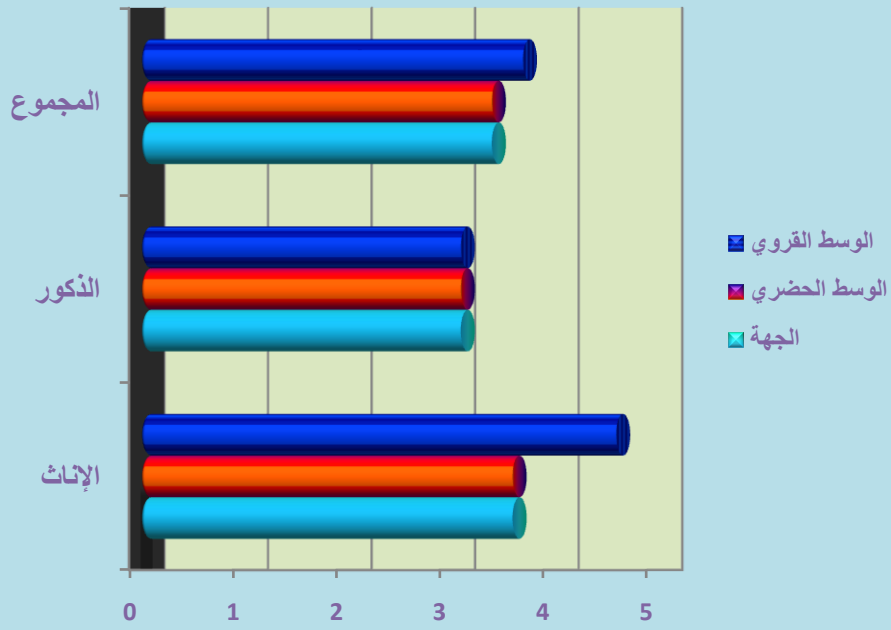

1- الأسر:

عرف عدد الأسر بالجهة تطورا ملحوظا، حيث انتقل من 62539 أسرة سنة 2004 إلى 78754 أسرة سنة 2014، أي بزيادة إجمالية قدرها 26%. ويلاحظ أن 96,3% من الأسر تقطن بالمدن (75865 أسرة)، كما أن عدد الأسر الحضرية تزايد بوتيرة كبيرة (32%)، وبالقابل عرف عدد الأسر القروية انخفاضا ملحوظا بلغ 43% سنة 2014. وقد عرف متوسط حجم الأسرة بالجهة ارتفاعا طفيفا من 4,3 أفراد للأسرة الواحدة خلال سنة 2004 إلى 4,3 أفراد خلال سنة 2014. وهذا الإرتفاع سجل أساسا بالوسط الحضري (من 5,1 أفراد إلى 4,4 أفراد). في حين عرف متوسط حجم الأسرة بالوسط القروي انخفاضا ، حيث انتقل من 3,8 أفراد إلى 3.6 أفراد.

عدد الأسر ومتوسط حجم الأسرة بجهة العيون - الساقية الحمراء حسب الوسط

متوسط حجم الأسرة		عدد الأسر		الوسط
2014	2004	2014	2004	
4,4	4,1	75865	57439	حضري
3,6	3,8	2889	5100	قروي
4,3	4,0	78754	62539	المجموع

المرجع: الإحصاء العام 2014

2- ظروف سكن الأسر:

أ - نوع المسكن:

حسب نتائج الإحصاء العام للسكان والسكنى لسنة 2014، فإن أكثر من 75.7% من الأسر بجهة العيون - الساقية الحمراء تقطن مساكن من نوع دار مغربية ، تليها الفئة القاطنة بالشقق (14.4%) ثم الفئة القاطنة بدار بدائية بنسبة 4.8% . حسب الوسط، نلاحظ أن فئة الأسر القاطنة بدار مغربية تأتي دائما في المرتبة الأولى بالوسطين معا (76.6% بالوسط الحضري و48.2% بالوسط القروي).

توزيع الأسر حسب نوع المسكن والوسط بجهة العيون - الساقية الحمراء

2014			نوع المسكن
المجموع	قروي	حضري	
3,0	0,7	3,1	فيلا
14,4	0,3	14,9	شقة في عمارة
75,7	48,2	76,6	دار مغربية
4,8	31,9	3,8	دار بدائية أو دور الصفيح
0,5	11,2	0,1	مسكن قروي
1,6	7,7	1,4	نوع آخر

المراجع: الإحصاء العام 2014

توزيع الأسر حسب نوع المسكن; والوسط بالجهة، 2014

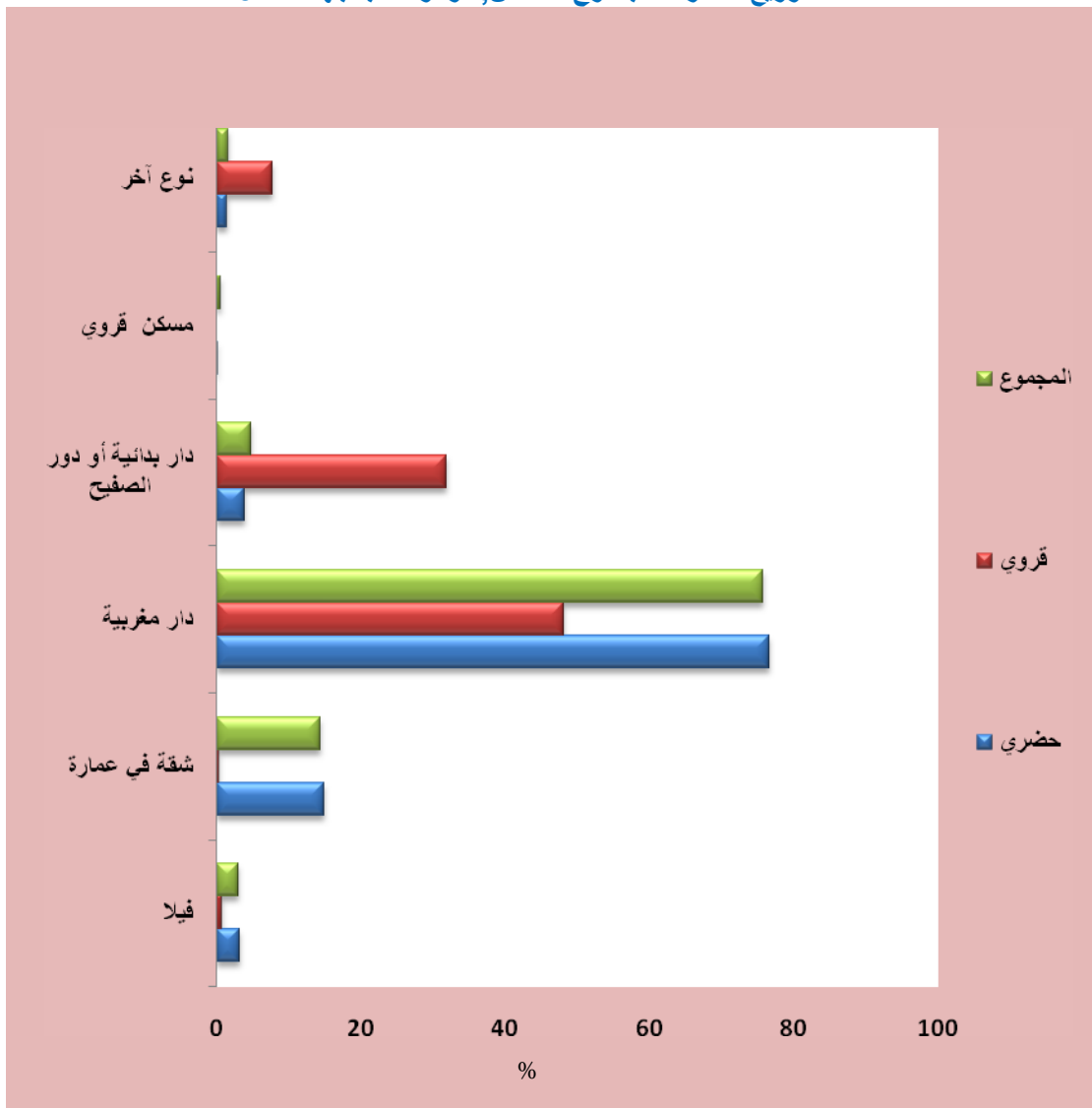

ب- قدميه المسكن:

إن أقدمية المسكن يعتبر معيارا مهما لقياس جودة النسيج العمراني بمنطقة معينة، وقد تم إدراج هذا المتغير لأول مرة في الاستمارة الخاصة بالإحصاء العام للسكان والسكنى لسنة 2004. ويبين توزيع الأسر الحضرية حسب أقدمية المسكن بجهة العيون

- الساقية الحمراء أن 25.6 % من المساكن يقل عمرها عن 10 سنوات و 55.3 % يقل عمرها عن 20 سنة. وتظل نسبة المساكن التي يتجاوز عمرها 50 سنة ضئيلة، إذ لا تتجاوز 2.3 %.

توزيع الأسر الحضرية حسب أقدمية المسكن بجهة العيون - الساقية الحمراء سنة 2014

عمر المسكن	%
أقل من 10 سنوات	25,6
من 10 إلى أقل من 20 سنة	29,7
من 20 إلى أقل من 50 سنة	42,3
أكثر من 50 سنة	2,3
المجموع	100,0

المرجع: الإحصاء العام لسنة 2014

ج - صفة حيازة المسكن:

خلال سنة 2014، حوالي 43,7 % من الأسر بجهة العيون - الساقية الحمراء، تكتري المساكن التي تقطن بها، في حين أن أكثر من 48.7 % من الأسر تتوفر على صفة الملكية. ويلاحظ نفس التوزيع على مستوى الوسط الحضري والوسط القروي.

توزيع الأسر حسب صفة حيازة المسكن بجهة العيون - الساقية الحمراء

صفة الحيازة	2014		
	قروي	حضري	المجموع
ملاك	43,7	48,8	48,7
مكتري	13,9	44,7	43,7
أخر	42,3	6,4	7,6

المرجع: الإحصاء العام 2014

توزيع الأسر حسب صفة حيازة المسكن بالجهة سنة 2014

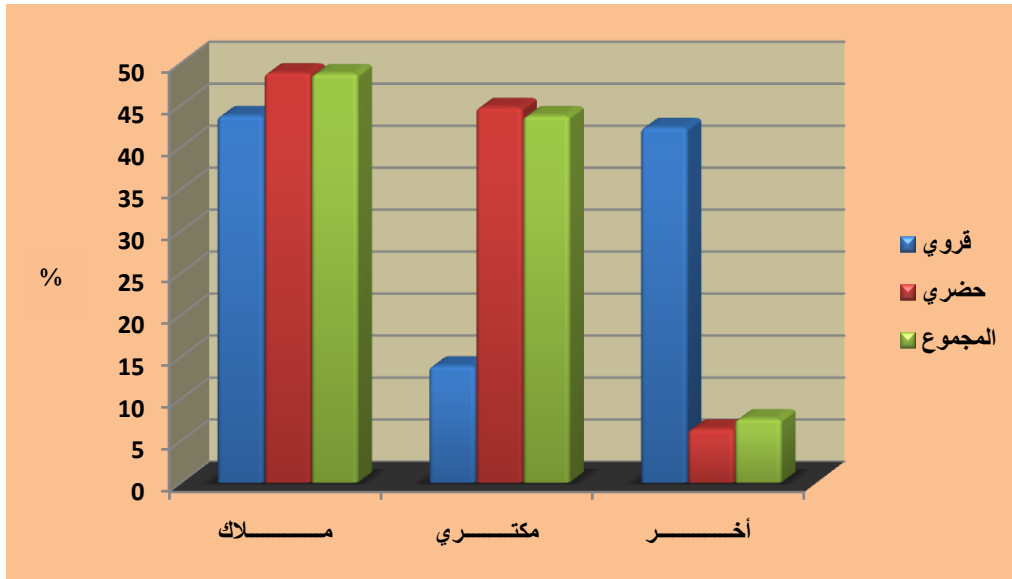

د- شغل المسكن:

خلال سنة 2014، لوحظ تركز الأسر بمساكن مكونة من ثلاث غرف، سواء على المستوى الجهوي (35.7%) أو حسب الوسط (36% بالوسط الحضري مقابل 27.0% بالوسط القروي). تأتي الأسر التي تشغل مسكنا من غرفتين في المرتبة الثانية بنسبة 34.3%، ويلاحظ نفس التوزيع تقريبا حسب الوسط، مع ارتفاع واضح في نسبة الأسر القروية التي تقطن مساكن مكونة من غرفتين. فيما يخص الأصناف الأخرى من المساكن، فالأسر التي تشغل أربع غرف تحتل المرتبة الرابعة على المستوى الجهوي بسبة 13.4%، تليها نسبة الأسر (7.7%) التي تقطن مساكن من غرفة واحدة ويلاحظ ارتفاع نسبة الأسر التي تقطن غرفة واحدة بالوسط القروي (29.7%)، وهو ما قد يفسر بنوع المسكن (خيمة) المكون من غرفة واحدة المستعمل من طرف البدو و كسابي الماشية، ثم مساكن الصيادين ذات الغرفة الواحدة.

توزيع الأسر حسب عدد الغرف المسكونة ووسط الإقامة بجهة العيون - الساقية الحمراء

2014			عدد الغرف
المجموع	قروي	حضري	
7,7	29,7	6,9	غرفة واحدة
34,3	29,8	34,4	غرفتين
35,7	27,0	36,0	ثلاث غرف
13,4	9,2	13,5	أربع غرف
4,1	2,4	4,2	خمس غرف
2,4	1,0	2,5	ست غرف
1,0	0,4	1,0	سبع غرف
1,4	0,5	1,5	ثماني غرف فأكثر
100,0	100,0	100,0	المجموع

المرجع: الإحصاء العام 2014

من جهة أخرى، بلغ متوسط عدد الأفراد للغرفة بجهة العيون - الساقية الحمراء 1.5 أفراد للغرفة الواحدة خلال سنة 2014، مقابل 1.4 على الصعيد الوطني. أما حسب الوسط فإن متوسط عدد الأفراد بالغرفة الواحدة وصل الى 1.6 أفراد بالمدن مقابل 1.5 أفراد للغرفة الواحدة بالوسط القروي.

متوسط عدد الأفراد للغرفة حسب الوسط بجهة العيون - الساقية الحمراء

السنة	حضري	قروي	المجموع
2014	1.6	1.5	1.5

المرجع: الإحصاء العام 2014

هـ - تجهيز المسكن:

تبين نتائج الإحصاء العام للسكان والسكنى لسنة 2014 أن 92.3 % من الأسر بجهة العيون - الساقية الحمراء تقطن مساكن مزودة بالكهرباء وما يزيد عن 9 أسر من 10 مساكنها مرتبطة بالشبكة العمومية لتوزيع الماء. فيما يخص التجهيزات الأساسية الأخرى فإن ما يناهز 97.2 % من الأسر تتوفر مساكنها على مطبخ و 98.4 % تتوفر على مرحاض، فيما لا تتجاوز نسبة الأسر المتوفرة على حمام عصري أو دوش 46.5 %. ويلاحظ ضعف نسبة الأسر القروية المتوفرة على الماء والكهرباء مقارنة بنظيراتها بالوسط الحضري (على التوالي 39.2 % مقابل 83.2 % و 47.9 % مقابل 93.8 %).

توزيع الأسر حسب التجهيزات الأساسية بمنازلهم ووسط الإقامة
بجهة العيون - الساقية الحمراء

2014			تجهيزات المنزل
المجموع	قروي	حضري	
97.2	77.3	97.9	مطبخ
98.4	72.4	99.4	مرحاض
46.5	19.0	47.5	حمام عصري أودوش
5.6	11.6	5.3	حمام من نوع محلي
92.3	47.9	93.8	شبكة عمومية لتوزيع الكهرباء
81.6	39.2	83.2	شبكة عمومية لتوزيع الماء

المرجع: الإحصاء العام 2014

توزيع الأسر حسب توفر بعض التجهيزات داخل المسكن بالجهة 2014

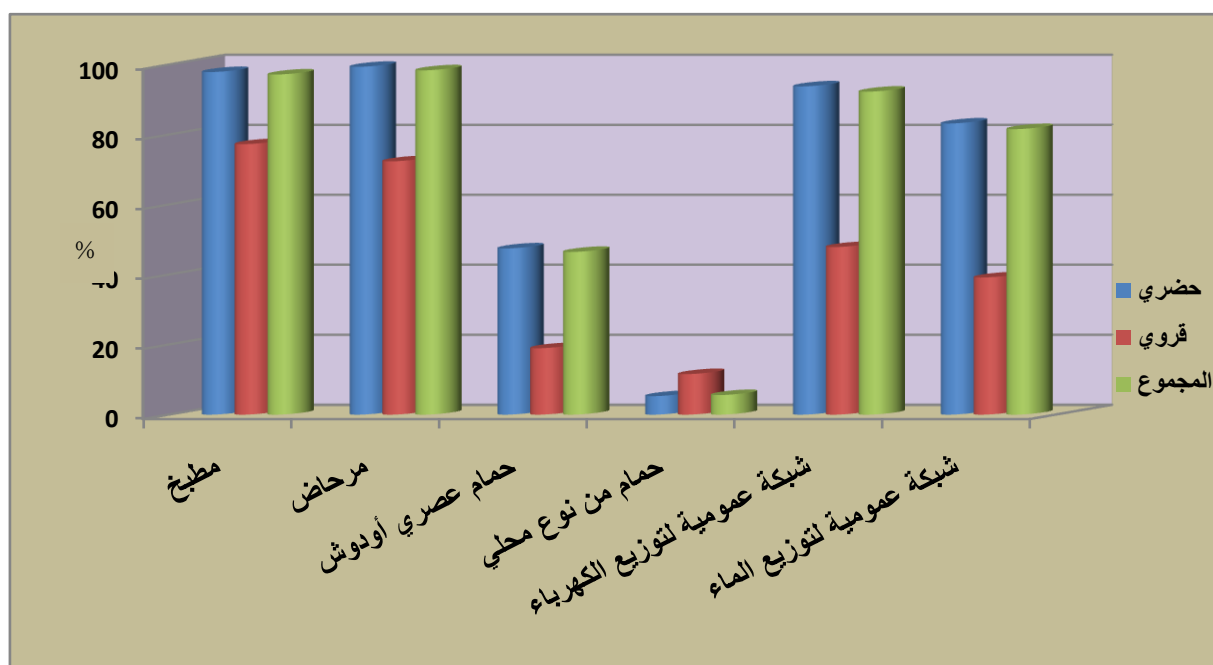

من جهة أخرى، فإن نتائج الإحصاء العام للسكان والسكنى لسنة 2014 تبين أن 67.4% من الأسر القاطنة بمنازل غير مرتبطة بالشبكة العمومية لتوزيع الماء، تلبية حاجياتها من بائع الماء الصالح للشرب، بينما 25.0% من الأسر تتزود من ماء البئر، سقاية مطفية، أو نقطة مائية مجهزة، و بالوسط القروي ترتفع هذه النسبة إلى 27.4%.

توزيع الأسر القاطنة بمنازل غير مرتبطة بالشبكة العمومية
للتوزيع حسب نمط تزويدهم بالماء ووسط الإقامة بالجهة سنة 2014

المجموع	قروي	حضري	مصدر الماء
25,0	27,4	24,7	ماء البئر، سقاية، مطفية، أو نقطة مائية مجهزة
67,4	54,0	69,4	بائع الماء الصالح للشرب
1,4	10,0	0,1	بئر أو مطفية غير مجهزين
0,0	0,2	0,0	عين أو واد أو سقاية
6,1	8,4	5,8	حالات أخرى
100,0	100,0	100,0	المجموع

المرجع: الإحصاء العام لسنة 2014

ويبين توزيع الأسر القاطنة بمنازل غير مرتبطة بالشبكة العمومية لتوزيع الكهرباء حسب كيفية الإنارة المستعملة ووسط الإقامة بجهة العيون - الساقية الحمراء أن ما يقارب من 17.4% من هذه الأسر تستعمل الغاز، و 15.0% من الأسر تستعمل القنديل والشموع كوسيلة للإنارة كما عرفت سنة 2014 استعمال وسائل أخرى للإنارة ولو بنسب اقل وتتجلى في الطاقة الشمسية (6.8%) والمولد الكهربائي (3.5% من الأسر).

توزيع الأسر القاطنة بمنازل غير مرتبطة بالشبكة العمومية
لتوزيع الكهرباء حسب كيفية الإنارة المستعملة ووسط الإقامة بالجهة

2014			مصدر الإنارة
المجموع	قروي	حضري	
17,4	27,1	13,8	الغاز (البوتان)
15,0	34,3	7,8	قنديل، شموع
6,8	20,6	1,6	الطاقة الشمسية
3,5	4,8	3,1	مولد الكهرباء
57,2	13,2	73,7	حالة أخرى
100,0	100,0	100,0	المجموع

المرجع: الإحصاء العام 2014

وقد بلغت نسبة الأسر القاطنة بمساكن مرتبطة بالشبكة العمومية للتطهير الصحي خلال سنة 2014 بجهة العيون - الساقية الحمراء 90.8% وتنخفض هذه النسبة بالوسط القروي، حيث تبلغ فقط 7.8%، كما أن 7.5% تتوفر على حفرة صحية.

توزيع الأسر حسب شبكة تصريف المياه المستعملة
بجهة العيون - الساقية الحمراء سنة 2014

المجموع	قروي	حضري	طريقة التصريف
90,8	7,8	93,8	شبكة عمومية (الواد الحار)
7,5	52,7	5,9	حفرة صحية
0,1	1,5	0,0	بئر مفقود
1,4	35,9	0,2	في الطبيعة
0,2	2,1	0,1	طريقة أخرى
100,0	100,0	100,0	المجموع

المرجع: الإحصاء العام 2014

وبخصوص طريقة التخلص من النفايات المنزلية أظهرت نتائج الإحصاء العام 2014 أن حوالي 73.9% من الأسر تلجأ إلى صناديق القمامة التابعة للجماعة للتخلص من نفاياتها المنزلية، و 21.2% من الأسر بواسطة شاحنة جماعية أو خاصة.

وحسب الوسط فإن 75.3% بالوسط الحضري تستعين بصندوق القمامة للتخلص من نفاياتها مقابل 31.9% بالوسط القروي، في حين يمثل الإفراغ في الطبيعة الوسيلة المنتشرة بالقرى للتخلص من النفايات المنزلية بنسبة تناهز 58.1% مقابل فقط 2.4% بالمدن.

توزيع الأسر حسب طريقة التخلص من النفايات المنزلية
بجهة العيون - الساقية الحمراء سنة 2014

طريقة التصريف	حضري	قروي	المجموع
صندوق قمامة تابع للجماعة	75,3	31,9	73,9
شاحنة جماعية أو خاصة	21,6	7,1	21,2
الإفراغ في الطبيعة	2,4	58,1	4,2
طريقة أخرى	0,7	2,9	0,8
المجموع	100,0	100,0	100,0

المرجع: الإحصاء العام 2014

ومن جهة أخرى يبرز مستوى التجهيز المنزلي ظروف عيش الأسر، حيث يبين الجدول أسفله أن ما يفوق 9 من 10 أسر بجهة العيون - الساقية الحمراء تتوفر على تلفاز خلال سنة 2014، و 91.4% الأسر تتوفر على صحن هوائي. وبالنسبة لوسائل الاتصال، نلاحظ انتشار واضح للهاتف النقال (97.6%) مقابل نسبة ضعيفة نسبيا للهاتف الثابت (12,1%). وتظل الأسر الحضرية أكثر تجهيزا من نظيراتها بالوسط القروي.

نسبة الأسر التي تتوفر على بعض التجهيزات المنزلية
بجهة العيون - الساقية الحمراء سنة 2014

التجهيزات المنزلية	حضري	قروي	المجموع
تلفاز	96.7	51.0	95.1
مذياع	42.2	52.7	42.6
الهاتف النقال	97.7	94.8	97.6
هاتف الثابت	12.4	1.8	12.1
انترنت	22.1	7.4	21.7
حاسوب	30.5	9.2	29.8
صحن هوائي	93.0	48.0	91.4
ثلاجة	90.4	44.8	89.0

المرجع: الإحصاء العام 2014

توزيع الأسر حسب توفر بعض التجهيزات المنزلية داخل المسكن بالجهة
سنة 2004

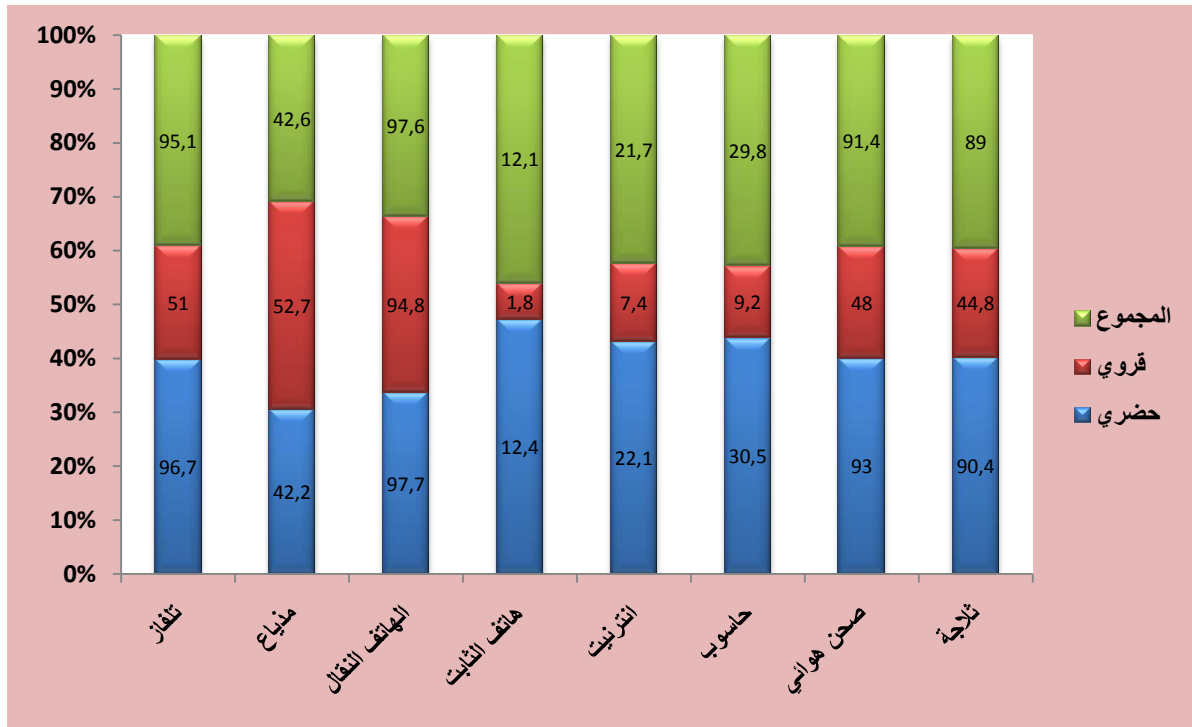

الفصل الثاني: القطاعات المنتجة

تتميز جهة العيون-الساقية الحمراء بمؤهلات اقتصادية متميزة سواء من حيث موقعها الجغرافي الاستراتيجي أو الإمكانيات الاقتصادية المهمة. فالجهة تتوفر على مؤهلات قادرة على إحداث إقلاع اقتصادي تنموي، ومن بين هذه القطاعات : الصيد البحري، تربية الماشية، وتتميز هذه الجهة، أيضا بنشاط معدني متطور، يخص استخراج الفوسفات، ولها مؤهلات سياحية هائلة.

ومن جهة أخرى، فتقوية شبكة النقل والاتصالات من شأنها إنعاش المبادلات الاقتصادية داخل الجهة وكذا مع باقي جهات المملكة ومع دول جنوب الصحراء وجزر الكناري.

1- الفلاحة

يحتل قطاع الفلاحة مكانة هامشية في اقتصاد الجهة، وذلك بفعل محدودية الموارد المائية وقلة الأراضي الخصبة، حيث أن 7 500 هكتار فقط من المساحة صالحة للزراعة، أي 0,054 % من مجموع المساحة الجهوية. في حين لا تتعدى المساحة المسقية 100 هكتارا والمخصصة أساسا لإنتاج الكلاء وبعض الخضروات. ويوجد نوعان من المستغلات الزراعية : الأول وهو عبارة عن دوائر مسقية وهي الأكثر مردودية ولكنها تنقلص بفعل التصحر وقلة الماء، والنوع الثاني ويطلق عليه اسم "الغرارات"، وهي عبارة عن أحواض ذات قعر صلصالي ضعيف النفاذية، حيث تتراكم المياه المطرية وأجزاء التربة الصالحة للزراعة، المجموعة تحت تأثير الفيضانات. وتوجد اغلب المساحة المزروعة بإقليم العيون والتي تقدر ب 1360 هكتار،

أ- الزراعة العلفية

بلغت المساحة المخصصة للزراعة العلفية بإقليم العيون حوالي 162 هكتار سنة 2013 وقد خصت أغلبية هذه المساحة لزراعة الذرة حيث استحوذت على 74% من هذه المساحة .

وفيما يلي جدول يوضح المساحة المخصصة للزراعة العلفية وكذا المردودية والإنتاج.

الزراعة العلفية بإقليم العيون سنة 2013

نوع الزراعة العلفية	المساحة بالهكتار	المردودية بالطن /هكتار	الإنتاج السنوي بالطن
الفصة	40	60	2400
الذرة	120	60	7200
الشعير	2	30	60
المجموع	162	--	9660

المصدر: المديرية الإقليمية للفلاحة بالعيون

ب الخضروات والفواكه

بلغت المساحة المخصصة للخضر والفواكه حوالي 35.5 هكتار وهو رقم جد هزيل إذا تمت مقارنته بمساحات بجهات أخرى من المملكة. وتم إنتاج حوالي 1682.5 طن سنة 2013 ، كما يوضح الجدول أسفله

إنتاج الخضراوات والفواكه بإقليم العيون سنة 2013

النوع	المساحة بالهكتار	المردودية بالطن/هكتار	الإنتاج السنوي بالطن
المعدنوس	05	60	300
الكرافس	02	40	80
القزبور	20	48	960
الخرشوف	03	60	180
الجزر	02	50	100
لفجل	0.5	5	2.5
الدلاح	02	0	0
الطماطم	01	60	60
المجموع	35.5	-	1682.5

المصدر: المديرية الإقليمية للفلاحة بالعيون

2- المساحة الغابوية

تغلب الغابات الطبيعية على الغطاء النباتي الموجود، وتهيمن الأصناف الصحراوية من الأشجار المتوفرة لما تتميز به من مقاومة للظروف المناخية الصعبة. وتتنوع هذه الأنواع من الأشجار الطبيعية حسب المساحة المغطاة على الجماعات القروية التالية:

المساحة الغابوية حسب الجماعة القروية وأنواع الأشجار الطبيعية

الجماعة القروية	تريارتيتوم	الأكاسيا	التامريكس	المجموع
الجماعة القروية لبوكرام	2500	3400	-	5900
الجماعة القروية الدشيرة	2000	1900	-	3900
الجماعة القروية لفم الواد	100	-	500	600
الجماعة القروية للحكونية	200	-	200	400
الجماعة القروية لأخفنير	-	-	100	100
الجماعة القروية للطاح	800	-	-	800
الجماعة القروية للدورة	1000	-	800	1800

النشرة الإحصائية الجهوية 2006

خلال الموسم الفلاحي 2011-2012 بلغت المساحات المشجرة 2291 هكتار على صعيد الجهة وتتنوع هذه المساحة بشكل غير متكافئ على كل من أقاليم العيون وبوجدور والسمارة، حيث يضم إقليم العيون لوحده حوالي 59% من هذه المساحة المشجرة .

المساحات المشجرة حسب الإقليم 2011-2012

المساحة المشجرة المؤقتة	المساحة المشجرة المتواجدة	الإقليم
400	1360	العيون
100	430	بوجدور
230	501	السمارة
730	2291	المجموع

المصدر: النشرة الإحصائية السنوية للمغرب 2014

3- تربية الماشية

تحتل تربية الماشية مكانة مهمة في الأنشطة الفلاحة، إذ تشكل احد مصادر الدخل الرئيسية لجزء مهم من ساكنة الجهة، ويغلب عليه طابع الكسب عن طريق الترحال بالنظر إلى الظروف المناخية السائدة ووفرة مناطق الرعي الشاسعة، ويرتكز النظام الرعوي بهذه المنطقة على الترحال، فالحركات الرعوية تكون إما على شكل انتقال خارج حدود الجهة في اتجاه ، كلميم أوفي اتجاه الحدود الموريتانية، كما يمكنها أن تقتصر على التحرك فقط داخل الجهة.

وتجدر الإشارة إلى أن أغلب مربي الماشية هم من سكان المدن، يقطنون بمدينتي العيون و بوجدور، ومن هناك ينظمون ويراقبون تنقل ماشيتهم، ويزاولون أنشطة ثانوية متعددة على رأسها التجارة.

ويتشكل القطيع من 567447 رأس سنة 2013. يأتي الماعز في المرتبة الأولى ب 351238 رأس، بنسبة 62 % من مجموع القطيع الجهوي، يليه الغنم بنسبة 21% والإبل ب 17%.

يحتل إقليم بوجدور المرتبة الأولى فيما يخص عدد رؤوس الماشية ب 38% من مجموع القطيع يليه لإقليم العيون ب 36% تم إقليم طرفاية ب 26%. وحسب النوع يستحوذ إقليم بوجدور على 51% من عدد رؤوس الماعز متبوعا بإقليم العيون ثم إقليم طرفاية .

أما بخصوص رؤوس الغنم يستحوذ إقليم العيون على حصة تقدر ب 50% متبوعا إقليم طرفاية (41%) ثم بإقليم بوجدور (9%).

وللإشارة يضم إقليم طرفاية الفتى قطيعا مهما من الإبل إذ يتموقع في الرتبة الثانية من حيث عدد الرؤوس حيث يضم 28% من هذا القطيع .

عدد رؤوس الماشية حسب الإقليم سنة 2013

النوع	العيون	طرفاية	بوجدور	المجموع
البقرة	1100	0	0	1100
الغنم	57035	48443	13500	118978
الماعز	98824	72414	180000	351238
الإبل	44966	26789	24376	96131
المجموع	201925	147646	217876	567447

المصدر: المديرية الإقليمية للفلاحة بالعيون وبوجدور

لتلبية حاجيات الجهة من اللحوم الحمراء والبيضاء، وكذا الحليب ومشتقاته لوظ اهتمام متزايد في السنين الأخيرة بإقامة تجهيزات أساسية للعناية بتربية الماشية بمختلف أقاليم الجهة، حيث يوجد 33 وحدة لتربية الأبقار تتمركز 32 منها بالعيون ووحدة واحدة فقط بإقليم بوجدور، و17 مركزا لتربية الدواجن، ومن أجل العناية بصحة القطيع توجد مصحتان بيطريتان بكل من العيون وبوجدور ومحطة للأبحاث تعنى بالإبل.

التجهيزات الأساسية لتربية الماشية حسب الإقليم

سنة 2013

نوع التجهيزات	العيون	طرفاية	بوجدور
المصحة البيطرية	1	-	1
مركز تجميع الحليب	1	1	1
مركز تربية الدواجن	9	7	1
وحدة تربية الأبقار	32	-	1
محطة الأبحاث (الإبل)	1	-	-

المصدر: المديرية الجهوية للفلاحة بالعيون

وتماشيا مع الدعم الذي تقدمه المرافق الحكومية الجهوية والإقليمية للمجال الفلاحي عامة وتربية الماشية خاصة، تم دعم العديد من الخدمات لنقل الأعلاف وتزويد الماشية بالماء عبر شاحنات صهريجية إضافة إلى التأطير الصحي البيطري لحماية الماشية من مختلف الأمراض.

وهكذا تم إحداث مصحتين بيطريتين بكل من العيون وبوجدور، وكذا ثلاث مراكز لتجميع الحليب بالإضافة إلى 32 وحدة لتربية الأبقار توجد كلها بإقليم العيون ومحطة للأبحاث خاصة بتربية الإبل.

التجهيزات الأساسية لتربية الماشية حسب الإقليم سنة 2014

نوع التجهيزات	(*) العيون	(*) طرفاية	بوجدور
المصحة البيطرية	1	-	1
مركز تجميع الحليب	1	1	1
وحدة تربية الدواجن	9	7	1
وحدة تربية الأبقار	32	-	1
محطة الأبحاث (الإبل)	1	-	-

المصدر: المديرية الجهوية للفلاحة بالعيون

(*) معطيات سنة 2013

4- إنتاج الحليب ومشتقاته

شهد تجميع الحليب بالجهة سنة 2013 من طرف تعاونية الساقية الحمراء ارتفاعا ملحوظا، بحيث وصلت الكمية المجمعة من الحليب الخام حوالي 4.192.544 لتر مقابل 2380927 لتر سنة 2009، أما إنتاج الزبدة فناهز 38506 كلف مقابل 24211 سنة 2010.

إنتاج تعاونية حليب الساقية الحمراء من الحليب ومشتقاته خلال سنة 2013

الشهر	عدد رؤوس الأبقار	إنتاج الحليب الخام بالتر	إنتاج الحليب بعد التحويل	
			الحليب الصافي بالتر	اللبن بالتر
يناير	1061	325221	48926	269273
فبراير	1061	307630	46224	265975
مارس	1052	334100	49315	285955
أبريل	1052	316811	46388	267244
ماي	1052	341904	47695	290454
يونيو	1118	330641	48286	286685
يوليو	1118	346270	57238	294962
غشت	1254	358489	54099	290952
سنتنبر	1317	352003	51548	288530
أكتوبر	1317	375426	51548	309027
نونبر	1317	383868	50629	308728
دجنبر	1302	420181	58004	351204
المجموع	-	4.192.544	609.900	3.508.989

المصدر: المديرية الإقليمية للفلاحة بالعيون

يعد قطاع الصيد البحري احد الركائز الأساسية لاقتصاد الجهة وقاطرة لبرامج التنمية الاقتصادية. وتتوفر الجهة على شريط ساحلي يقدر بحوالي 575 كلم تتخلله موانئ طرفاية والعيون وبوجدور بالإضافة إلى مجموعة من نقط الصيد. وتزخر هذه الشواطئ بثروات سمكية هائلة تستقطب العديد من المستثمرين ووجود بنيات تحتية مينائية مناسبة (ميناء العيون ، طرفاية وبوجدور) .



ويشكل هذا القطاع عنصرا مهما في النسيج الاقتصادي الجهوي. ويتجلى ذلك من خلال مناصب الشغل المحدثة، والنسبة المهمة التي يمثلها في الصادرات الوطنية، وكذا تزويد السوق الداخلية الوطنية بالمنتجات البحرية.

ويقتصر نشاط الصيد البحري بالجهة أساسا على الصيد الساحلي التقليدي، لكون الصيد بأعالي البحار لم يتطور نظرا لغياب البنيات التحتية المينائية الملائمة. و سجل هذا القطاع خلال سنة 2014 ارتفاعا مهما سواء من حيث كمية الإنتاج والقيمة مقارنة مع سنة 2013، حيث وصل الإنتاج إلى 394745 طن مقابل 308974 طن سنة 2013، كما سجل هذا النشاط ارتفاعا من حيث القيمة بنسبة 30,7% خلال نفس الفترة.

تطور إنتاج الصيد البحري الساحلي حسب الموانئ خلال الفترة 2013-2014

الكمية بالطن
القيمة بألف درهم

2014		2013		الميناء
القيمة	الكمية	القيمة	الكمية	
1027343	346481	798239	296070	العيون
57498	13137	62823	2507	طرفاية
323589	35127	216528	10397	بوجدور
1408430	394745	1077590	308974	المجموع

المرجع : المندوبية الإقليمية الصيد البحري (العيون وبوجدور).

ويلعب ميناء العيون ، دورا رياديا على المستوى الوطني خصوصا ما تعلق بصيد السردين. حيث تقدر الكميات المفرغة بتجهيزاته 346 ألف طن ، أي ما يعادل 88 % من إنتاج الجهة. ويتميز الصيد الساحلي بهذا الميناء بوفرة منتوجاته من السمك الصناعي، ويحتل مرتبة جد متقدمة على المستوى الوطني في إنتاج السردين.



الصيد البحري الساحلي حسب الموانئ والصنف سنة 2014

الكمية بالطن

الصنف	العيون	طرفاية	بوجدور
السماك الصناعي	313128	10467	27308
السماك الأبيض والرخويات	30413	2670	7179
اخر	2940	0	640
المجموع	346481	13137	35127

المرجع : مندوبية الإقليمية للصيد البحري (العيون وبوجدور).

يوجه منتج الصيد البحري الساحلي إلى معامل دقيق وزيت السمك المتواجدة بميناء العيون، وبوجدور وقد استقبلت هذه المعامل سنة 2014، ما يناهز 50 % من منتج الجهة، والباقي موزع أساسا على الاستهلاك والتصبير والتجميد.

استعمالات منتوجات الصيد البحري

سنة 2014
الكمية بالطن

الميناء	السمك الطازج	التصبير	التجميد	دقيق وزيت السمك	آخر	المجموع
العيون	14536	116783	14536	173832	26794	346481
طرفاية	1437	10467	1233	0	0	13137
بوجدور	7179	5463	0	21845	640	35127
المجموع	23152	132713	15769	195677	27434	394745

المرجع : مندوبية الصيد البحري بالعيون

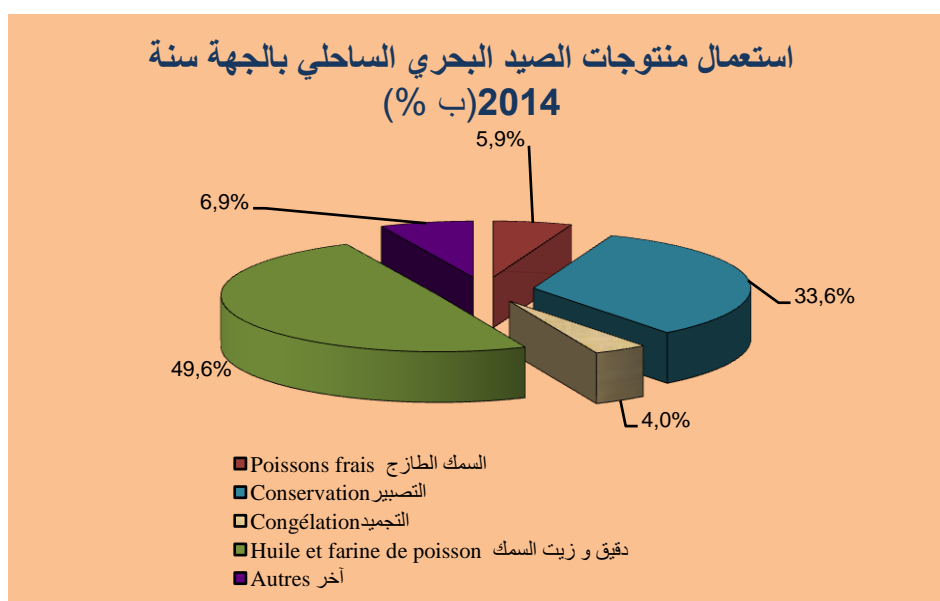

ومن بين الأنشطة الأخرى التي يعرفها القطاع البحري عملية جمع الطحالب البحرية، والتي تعرف تزايداً ملحوظاً من سنة إلى أخرى وتوفر فرص شغل لعدد من أبناء المنطقة، وذلك من خلال بعض الشركات المتواجدة بإقليم العيون وتشغل حوالي 600 عاملاً. وقد وصلت كمية الطحالب البحرية المجمعة سنة 2014 إلى 407 طن، تم تصديرها بالكامل بقيمة 3660 ألف درهم.

كمية الطحالب المجمعة سنة 2014

الكمية بالطن
القيمة بألف درهم

السنة	2014
عدد الشركات	2
الكمية المجمعة	407
القيمة	3660.4
عدد العمال	600

المنشآت الإقليمية للصيد البحري بالعيون

خلال سنة 2014 بلغ عدد سفن الصيد العاملة بموانئ الجهة حوالي 2081 وحدة ، منها حوالي 1445 قارباً للصيد. أما عدد البحارة فقد ناهز 3777 بحاراً خلال سنة 2014 وهو رقم يعكس مساهمة القطاع في خلق مناصب للشغل بالجهة.

يعد القطاع الصناعي من القطاعات الرائدة بالجهة حيث بلغ عدد المؤسسات خلال سنة 2012 حوالي 326 وحدة صناعية، وقد عرف هذا العدد ارتفاعا ملموسا بنسبة 34% مقارنة مع سنة 2010. واهم القطاعات الصناعية المتوجدة بالجهة هي الصناعة التحويلية التي تمثل حوالي 48%، يليها قطاع البناء والأشغال العمومية بـ 25.5% ثم قطاع الخدمات والذي يمثل ازيد من 13% من مجموع النسيج الصناعي بالجهة.

توزيع المؤسسات الصناعية بإقليم العيون وطرفاية حسب الإختصاص

سنة 2012

عدد الوحدات		القطاع
طرفاية	العيون	الإختصاص
5	152	الصناعة التحويلية
0	16	الصناعة الاستخراجية
1	66	البناء والأشغال العمومية
1	42	الخدمات
0	43	قطاعات أخرى
7	319	المجموع

المصدر: المندوبية الإقليمية للتجارة والصناعة بالعيون

يتوفر إقليم العيون على أكبر عدد من المؤسسات الصناعية الجهوية، إذ يستحوذ على حصة الأسد منها بحوالي 319 مؤسسة، موزعة على مختلف القطاعات .

توزيع المؤسسات الصناعية بإقليم العيون حسب القطاع

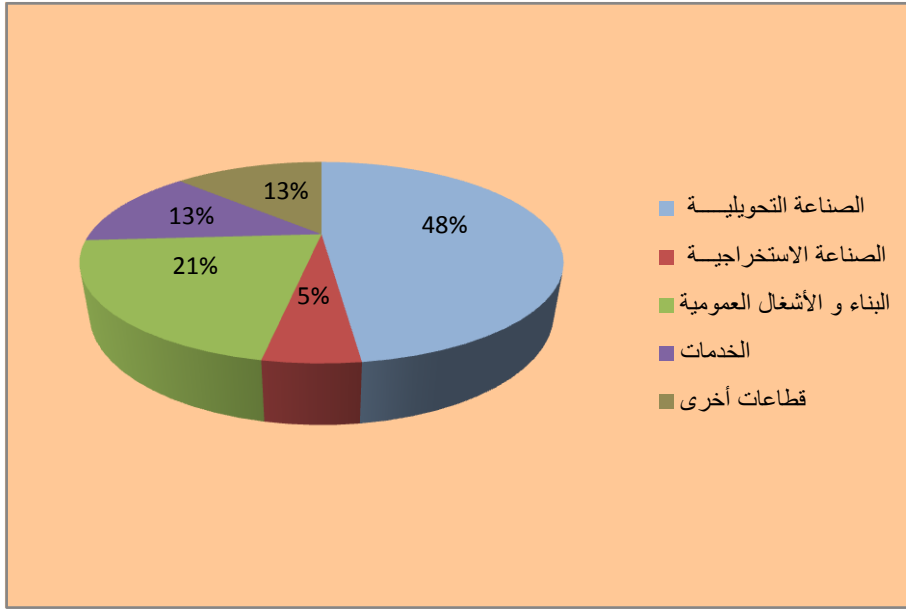

ويبلغ عدد المستخدمين الدائمين بالقطاع الصناعي بالجهة سنة 2012 حوالي 9523 مستخدما.

أما بالنسبة لرقم المعاملات الذي حققته هذه المؤسسات الصناعية فقد سجل ارتفاعا ملحوظا خلال السنوات الأخيرة، حيث وصل 4.2 مليار درهم سنة 2014، فيما بلغ الإنتاج الصناعي ما قيمته 3,6 مليار درهم خلال نفس السنة.

وعلى مستوى الاستثمارات المنجزة بالجهة، فقد تجاوز غلافها المالي 272 مليون درهم، 99 % منها تمت بإقليم العيون خلال نفس الفترة أي 2014.

مؤشرات صناعية حسب الإقليم سنة 2014

القيمة ب (ألف درهم)

الإقليم	العيون	بوجدور	السمارة	الجهة
عدد المستخدمين الدائمين	9082	295	146	9523
القيمة المضافة	4162755	17881	3714	4184350
الاستثمار	272683	255	33	272971
الإنتاج	3989710	45993	15845	4051548
الصادرات	688802	10808	-	699610
رقم المعاملات	4182616	45993	19006	4247615

المصدر: النشرة الإحصائية السنوية للمغرب 2014

ومن المميزات الأساسية للقطاع الصناعي بالجهة هو ارتباطه بميدان الصيد البحري، ويبرز ذلك من خلال توفر ميناء المرسى بالمنطقة الصناعية على: اربع وحدات للتصبير، إحدى وعشرين وحدة للتجميد وتسع وحدات لإنتاج دقيق وزيت السمك. وهكذا تبقى الصناعات التحويلية هي الأهم بإقليم العيون، إذ تشكل نسبة الوحدات الصناعية العاملة بهذا الصنف من الصناعات نسبة 47.6% من مجموع المؤسسات الصناعية بإقليم العيون سنة 2014.

وتتوفر الجهة على وحدة لإنتاج الإسمنت، وقد بلغ حجم استهلاك هذه المادة خلال سنة 2013 حوالي 325943 طن، مسجلا بذلك ارتفاعا بنسبة 44% مقارنة مع سنة 2009.

تطور استهلاك الإسمنت بجهة العيون-الساقية الحمراء

خلال الفترة 2009-2013

2013	2012	2011	2010	2009	الجهة
325943	308761	227126	178 221	182 148	العيون الساقية الحمراء*

المصدر: النشرة الإحصائية السنوية للمغرب 2010
(* لا يتضمن إقليم السمارة)

لا يزال قطاع الصناعة التقليدية أحد أهم القطاعات الإنتاجية التي تميز المنطقة، وذلك من خلال ارتباطه بالموروث الثقافي والاقتصادي والاجتماعي لساكنة المنطقة من جهة، وكذا علاقته بالنشاط السياحي من جهة أخرى، وقد تطور القطاع وأدخلت عليه تحسينات تلبية لمتطلبات السوق وكذا المساهمة في تسهيل تسويق المنتج المحلي مع الحفاظ على الطابع الأصيل لهذا المنتج. كما أنشئت مراكز للتكوين المهني وفتحت مجمعات في وجه الصناع التقليديين وتم تشجيع الحركة التعاونية بينهم، ومن بين الأنشطة التقليدية المزاولة، تلك التي تعتمد على المواد الأولية : كالخشب والجلود والفضة والصوف والوبر. وهي حرف تتعايش مع أنشطة نفعية تزاو لتلبية حاجيات السوق المحلية.

أما بالنسبة للمعطيات الإحصائية المتعلقة بالقطاع، فنشير إلى أن عدد التعاونيات بالجهة بلغ سنة 2014 حوالي 298 تعاونية 85% منها متواجدة بالعيون. ووصل عدد المنخرطين أزيد من 2400 منخرطا. وقد استفاد حوالي 15 صانعا تقليديا من قروض للاستثمار بلغ حجمها حوالي 325 الف درهم درهم خلال نفس السنة.

القروض الممنوحة للصناع التقليديين بالجهة سنة 2014
القيمة بألف درهم

عدد المستفيدين	القروض المطلوبة	القروض الممنوحة
11	-	325

المصدر : المديرية الجهوية للصناعة التقليدية بالعيون

عدد المنخرطين بتعاونيات الصناعة التقليدية حسب الإقليم سنة 2014
القيمة بألف درهم

الإقليم	العيون	طرفاية	بوجدور	السمارة	الجهة
عدد المنخرطين	2202	176	95	-	2473

المصدر : مندوبية مكتب تنمية التعاون بالعيون

وبالرغم من الدور الهام الذي يلعبه القطاع في ميدان التشغيل، إلا أن مردوديته الاقتصادية تبقى محدودة، وذلك نظرا لمواجهته للعديد من الاكراهات وأهمها:

- ✓ وفرة المنتج وضعف فرص التسويق؛
- ✓ نهاية استعمال العديد من المنتجات التقليدية المحلية؛
- ✓ ضعف النشاط السياحي؛

✓ البعد عن مصادر التزود بالمواد الأولية؛

✓ غياب التنافسية عند الصناع؛

✓ غياب حملات إنعاشية وإشهارية، مما يترتب عنه ضعف الاستهلاك والتسويق.

وتبقى صعوبة تسويق منتوج الصناعة التقليدية أهم الإكراهات التي تواجه القطاع، خاصة وأن أنماط المنتجات ومسالك تسويقها تعرف في الوقت الراهن تحولات عميقة من جراء استقرار الرحل وتغير السلوك الاستهلاكي . مما يستدعي تشجيع الصناع على استغلال الإمكانيات الموجودة واتخاذ إجراءات مصاحبة لتثمين المنتوج الصناعي والبحث عن أسواق جديدة.

يعتبر القطاع السياحي أحد أهم الركائز التي يواهن عليها لتحقيق تنمية شاملة مستدامة بالجهة، نظرا لمؤهلاتها السياحية الهامة الطبيعية منها والمجالية التي تجمع بين مختلف أنواع المنتوجات السياحية: الساحل والصحراء والثقافة الصحراوية والمغامرة والاستكشاف، وكذا البنية التحتية المتوفرة الضرورية لإنعاش القطاع: المطارات والميناء والشبكة الطرقية والكهرباء والاتصالات، إضافة إلى التواجد بالقرب من قطب الجذب السياحي لجزر الكناري والأقطاب الوطنية لأكادير و مراكش ، لذلك فإنه ينتظر من هذا القطاع أن يكون قاطرة للتنمية الشاملة بالجهة إذا اقترن ذلك بمجهود استثماري كبير ، مما يؤهله أن يصبح محركا للقطاعات الأخرى كالصناعة التقليدية والتجارة ، مما يجعله يلعب دور المكمل الأساسي للنشاط الاقتصادي بالجهة. وتتوفر الجهة على عدد كبير من الأماكن التي لها أهمية سياحية، تعكس الخصوصيات الجغرافية للمجال الطبيعي الصحراوي التي يمكن استثمارها كمكونات للمنتوج السياحي المحلي، ومن جهة أخرى عرفت البنية التحتية للسياحة بالإقليم تطورا مهما، فأصبح يتوفر على عدة مؤسسات سياحية.

أ-المواقع السياحية

في إطار إستراتيجيتها الهادفة إلى تنمية القطاع السياحي، قامت وزارة السياحة بتحديد المواقع السياحية التالية:

1) شاطئ العيون

- الولوج: شاطئ يمكن الوصول إليه بواسطة الطريق انطلاقا من مدينة العيون
- التجهيزات : موقع مجهز بوسائل المواصلات ، الكهرباء، الهاتف، الماء الشروب
- انطلاقا من محطة تحلية مياه البحر الموجودة بالمرسى.

2) بحيرة النعيلة

- الولوج : يمكن الولوج إلى الموقع عبر طريق فرعية طولها 4.5 كلم تم انجازها مؤخرا.

- الفائدة الإيكولوجية : * الموقع عبارة عن محمية طبيعية
- *مكان يستميل العديد من الطيور المهاجرة.

3) واحة لمسيد

- الخصوصيات : *تقع بالقرب من الطريق الرابطة بين العيون والسمارة على النقطة الكيلومترية 30.

*وجود منبع مائي محاط بالنخيل

- الولوج : موقع يمكن الوصول اليه عبر كل الوسائل.

- الفائدة الإيكولوجية : وجود اشجار النخيل ونباتات اخرى

4) سبخة الطاح:

- الخصوصيات : تقع بالقرب من الطاح ويتميز بمناخ ذو تأثيرات بحرية
- الفائدة الإيكولوجية: يتكون عمق هذا الموقع من طبقات من الملح والطين الرملي.

5) كازا مار بمدينة الطرفاية:

تم تشيد هذا الموقع سنة 1880 من طرف تاجر انجليزي يدعى مكينزي بالبحر ، وكانت تلعب دورا مهما في المبادلات التجارية قبل ان تصبح معلمة يهتدي بها البحارة بفضل منارتها.



ب- الطاقة الإيوائية

تشكل الطاقة الإيوائية السياحية بجهة العيون - الساقية الحمراء من 23 فندقا مصنفا بطاقة إيوائية تبلغ 1672 سريرا، و 24 فندق غير مصنف، بطاقة إيوائية تبلغ 923 سريرا، معظم هذه الوحدات الفندقية متواجد بإقليم العيون.

الطاقة الإيوائية حسب فئة الفنادق بالجهة سنة 2014

بوجدور			العيون			الإقليم
عدد الفنادق	عدد الغرف	عدد الأسرة	عدد الفنادق	عدد الغرف	عدد الأسرة	فئة الفنادق
2	33	59	9	285	496	1 نجمة
1	17	30	2	119	229	2 نجوم
-	-	-	4	173	243	3 نجوم
-	-	-	5	321	615	4 نجوم
3	60	131	21	410	792	الفنادق غير المصنفة
1	17	100	5	54	216	أخر
7	127	320	46	1362	2591	المجموع

المرجع : المندوبية الإقليمية للسياحة بالعيون.



عرف عدد الليالي السياحية بالفنادق المصنفة بالجهة ارتفاعا يزيد عن % 4 حيث بلغ عدد الليالي السياحية سنة 2013 حوالي 43354 ليلة سياحية مقابل 41492 ليلة سياحية سنة 2012.

تطور عدد الليالي السياحية بالجهة (الفنادق المصنفة)

نوع الفنادق	2010	2011	2012	2013
الفنادق المصنفة	33 910	26026	32360	33733
الفنادق غير المصنفة	23 780	6091	9132	9621
المجموع	57 690	32117	41492	43354

المصدر: المندوبية الإقليمية للسياحة بالعيون

وقد استقبلت الجهة حوالي 27053 سائحا سنة 2013 من مختلف الجنسيات، ويحتل السياح المغاربة الصدارة من بين هاته الجنسيات بنسبة 63%.

السياح الوافدون حسب نوع السياحة سنة 2013

الإقليم	السياحة الدولية	السياحة الداخلية
العيون	8401	11839
بوجدور	1376	5437
المجموع	9777	17276

المصدر: المندوبية الإقليمية للسياحة بالعيون

بالرغم من الجهود المبذولة لتطوير القطاع السياحي بالجهة، فإن مساهمته في التنمية الاجتماعية والاقتصادية تظل دون تحقيق الهدف المنشود. هذا، ومن أجل تجاوز بعض المعوقات التي تحول دون النهوض بهذا القطاع وإنعاشه فإن بعض الإجراءات المصاحبة تظل ذات أولوية :

- خلق مركز للتكوين المهني في ميدان الصناعة الفندقية؛
- تشجيع بناء وحدات من الصنفين الأول والثاني؛
- إنجاز ميناء ترفيهي بغم الواد وطرفاية؛
- وضع التجهيزات الأساسية المناسبة في القرى السياحية؛
- إقامة مخيمات في القرى السياحية، إضافة إلى تشجيع سياحة الصحراء وتنظيم جولات صحراوية؛
- إشهار المنتج السياحي (الصناعة التقليدية، الفنون الشعبية...).

تتميز جهة العيون بوجود الساقية الحمراء ، بوجود ثروات معدنية مهمة، تتمثل أساسا في الفوسفات والملح و الرمال . ويشغل القطاع يد عاملة مهمة كما يساهم بنسبة كبيرة في الناتج الداخلي المحلي.

*الفوسفات

ويتم استخراج الفوسفات، منذ اكتشافه سنة 1963، من المنجم المكشوف بوكراع، الذي يشغل ازيد من 2000 شخص ما بين عمال، وتقنيون، وأطر، ومهندسون ، ويتم تصدير الإنتاج خاصة نحو الولايات المتحدة الأمريكية ودول أوروبا الغربية.

تقع مناجم الفوسفات بالأقاليم الجنوبية على بعد 50 كلم جنوب شرق مدينة العيون، وتقدر احتياطاتها بحوالي 1.13 مليار متر مكعب .يتم حاليا استغلال منجم بوكراع فقط الذي يتكون من طبقتين من الفوسفات تستغل منها الطبقة الأولى في الوقت الراهن، وتصل القدرة الإنتاجية إلى حوالي 2.4 مليون طن في السنة.

يشرف المكتب الوطني الشريف للفوسفات على منجم بوكراع. وتساهم المناجم ب 11% من الإنتاج الوطني.

مباشرة بعد الاستخراج يتم نقل الفوسفات بواسطة اطول حزام ناقل في العالم إلى ميناء المرسى بأقليم العيون حيث تتم عملية الغسل بمياه البحر ثم يجفف، هذه العملية تهدف إلى الرفع من الجودة وتخفيض نسبة الرطوبة .



في سنة 2014، بلغت كمية الفوسفات المستخرجة من هذا المنجم 2,12 مليون طن، ووصل حجم المبيعات 2,11 مليون طن.

تطور استغلال الفوسفات بمنجم بوكراع

الكمية بألف طن

المؤشر	2010	2011	2012	2013	2014
استخراج الفوسفات	2766	2913	2442	2042	2125
الانتاج التجاري	2617	2845	1976	2119	1816
المبيعات	2836	2825	1909	2111	2119
عدد المستخدمين	1760	2226	2212	2174	2080
العمال	1083	1535	1529	1419	1359
التقنيون و أعوان الإشراف	609	624	623	685	670
الأطر الإدارية و الأطر العليا المهندسون	68	67	60	70	51

المرجع : المندوبية الجهوية للطاقة والمعادن بالعيون.

وعرف الإنتاج التجاري تراجعاً خلال السنوات الأخيرة حيث انتقل من 2.9 مليون طن سنة 2011 الى 2.1 مليون سنة 2014

تطور انتاج ومبيعات الفوسفات خلال الفترة 2010-2014

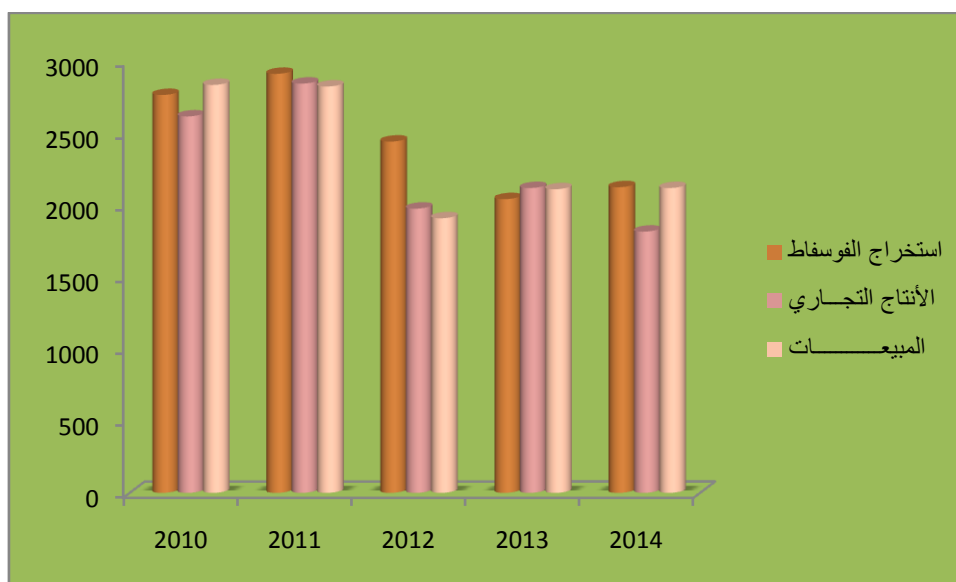

*الملح

تتوفر الجهة أيضا على عشرة منخفضات طبيعية تسمى ((السبخات)) وتشكل احتياطا كبيرا من الملح لازال يستغل بطريقة تقليدية. واهم السبخات المتواجدة بالجهة هي:

- سبخة تازغة: 4000 هكتار يستغل منها 860 فقط
- سبخة ام الضيع: 2600 هكتار يستغل منها 370 فقط
- سبخة تيسلاتين: 900 هكتار يستغل منها 200 فقط

وتغطي السبخات مساحة كبيرة وتكون احتياطات مهمة من الملح، فسبخة تازغة لوحدها تضم احتياطيا يقدر ب 4.5 مليون طن من الملح.

الإنتاج السنوي من الملح يقدر ب 14000 طن سنة 2014 ، ويوفر مناصب شغل قد تزيد عن 500 فرصة عمل موسمية.

تطور إنتاج الملح بإقليم العيون

الكمية بالطن
القيمة بألف درهم

المؤشر	2010	2014
كمية الإنتاج	30 000	14 000
قيمة الإنتاج	800	700
كمية المبيعات	20 000	14 000
قيمة المبيعات	700	700

المصدر: المندوبية الجهوية للطاقة و المعادن

الفصل الثالث : القطاعات الإجتماعية

شهدت الجهة انجاز استثمارات مهمة في الميدان الاجتماعي، وهو ما تشهد عليه نسب ومؤشرات التجهيز المسجلة والتي توضح بان الجهة استفادت من التجهيزات الاجتماعية بشكل كبير.

وقد حظيت قطاعات التعليم ، الصحة العمومية ، إنعاش المرأة والطفل باهتمام خاص ساهم بشكل كبير في تحسين مؤشرات التغطية .

ا- التربية والتكوين ومحو الأمية

يعتبر قطاع التعليم من القطاعات المهمة التي تلعب دورا أساسيا في النمو الاقتصادي والاجتماعي للبلاد، حيث كان ولا زال يشكل أبرز الاهتمامات المحورية للهيئات الحكومية ببلادنا، وبخصوص جهة العيون - الساقية الحمراء بذلت جهود جبارة من طرف الدولة للنهوض بقطاع التعليم، إذ عرف في السنوات الأخيرة تقدما ملحوظا في البنيات التحتية، والذي واكبه ارتفاع في عدد التلاميذ ، وهذا ما توضحه نتائج الإحصاء العام للسكان والسكنى 2014، حيث يبين حساب معدل التمدرس بجهة العيون - الساقية الحمراء أنه تم تحقيق تعميم التمدرس تقريبا، وهكذا فإن 97,7% من الأطفال المتراوحة أعمارهم بين 7 و 12 سنة أثناء الإحصاء العام لسنة 2014، أي 6-11 سنة في بداية الموسم الدراسي 2013-2014 كانوا مسجلين بالمدرسة، مما يعكس المستوى الجيد للتمدرس بالجهة بالنسبة للجنسين معا، حيث يبلغ 97,8% عند الذكور و 97,7% عند الإناث.

معدل التمدرس عند الأطفال المتراوحة أعمارهم ما بين 7 و 12 سنة خلال الإحصاء العام لسنة 2014 حسب الجنس والوسط بالجهة

الوسط	ذكور	إناث	المجموع
حضري	97,9	98,0	98,0
قروي	89,2	86,1	87,7
المجموع	97,8	97,7	97,7

المراجع: الإحصاء العام 2014

ويتجاوز معدل التمدرس عند الأطفال بالوسط الحضري نظيره بالوسط القروي، حيث يصل إلى 98.0% مقابل 87.7%.

معدل التمدرس للأطفال البالغين 7-12 سنة حسب
الجنس ووسط الإقامة سنة 2014 بالجهة

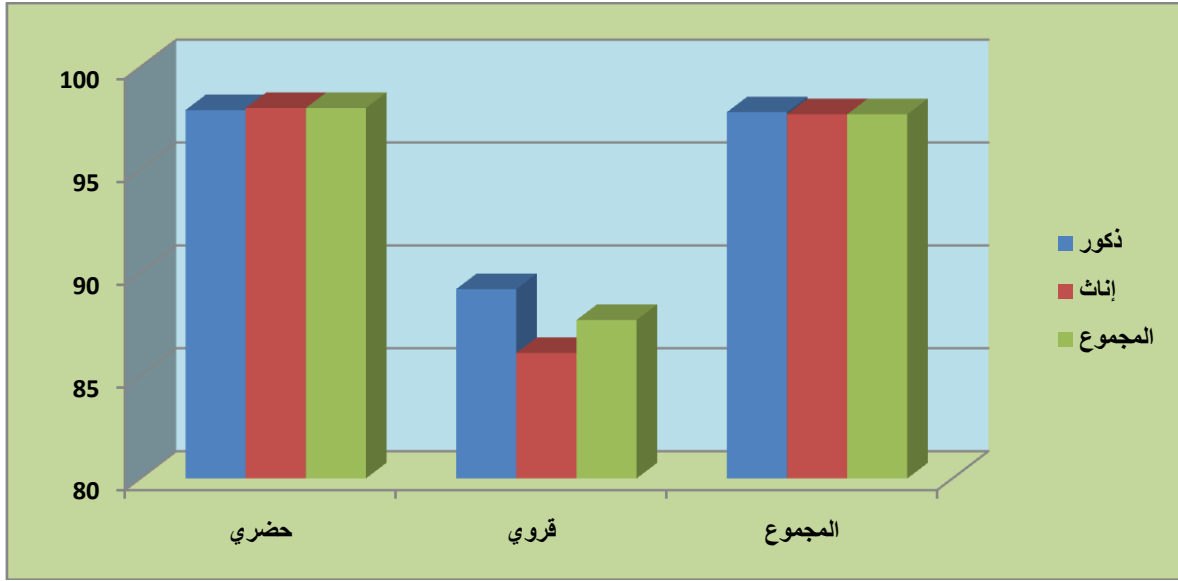

1- التعليم العمومي

أ- التعليم الأولي

يعتبر التعليم الأولي المرحلة ما قبل التعليم الأساسي، ويستفيد منه الأطفال في سن مبكرة ما بين 3 و 6 سنوات، ويحظى باهتمام متزايد نظرا للأهمية النسبية للأطفال دون سن التمدرس ونظرا كذلك لتجدد ارتياد تعليم أولي ديني، في المجتمع.

وتشكل الكتابات القرآنية النواة الأولى لهذا النظام التربوي والذي سيعرف بصفة تدريجية، ظهور وحدات للتعليم العصري عبارة عن رياض للأطفال تتمركز أساسا بالحوضر.

الكتابات القرآنية: وهي تنتشر داخل الأحياء الشعبية في المدن، أما بالبوادي فتعتبر النواة الأولى للتعليم.

رياض الأطفال: تتميز رياض الأطفال بالجهة بكونها تتوفر على تجهيزات عصرية وملائمة لتكوين الطفل وتأهيله للتعليم الأساسي وفق طرق عصرية.

بلغ عدد مؤسسات التعليم الأولي (بشقيه) بالجهة 238 مؤسسة، وتوجد غالبيتها بإقليم العيون وقد استقبلت هذه المؤسسات 12407 طفلا، 47.7% منهم إناثا.

التعليم الأولي بالجهة حسب الإقليم

سنة 2014-2015

عدد المؤسسات	عدد التلاميذ		الإقليم
	الإناث منهم	مجموع	
142	4132	8678	العيون
7	109	272	طرفاية
38	812	1654	بوجدور
51	870	1803	السمارة
238	5923	12407	الجهة

المرجع : الأكاديمية الجهوية للتربية والتكوين بالعيون وكلميم.

خلال الموسم الدراسي 2014-2015 استقطبت مؤسسات التعليم الأولي بالوسط الحضري 99% من مجموع الأطفال الذين يرتادون هذا السلك بالجهة.

التلاميذ بالتعليم الأولي حسب الإقليم و الوسط 2014-2015

الإقليم	حضري	قروي	المجموع
العيون	8646	32	8678
طرفاية	199	73	272
بوجدور	1654	-	1654
السمارة	1803	-	1803
المجموع	12302	105	12407

المرجع : الأكاديمية الجهوية للتربية والتكوين بالعيون وكلميم.

ب- السلك الأول عمومي

يعرف هذا المستوى من التعليم، تطورا ملحوظا في التجهيزات وفي نسب الولوج، وتوجد بالجهة حوالي 78 مدرسة، منها 6 فقط بالوسط القروي، بالإضافة الى 12 فرعية (واحدة بالوسط الحضري و 11 بالوسط القروي) وقد استقطبت هذه المدارس خلال الموسم الدراسي 2014-2015 ما مجموعه 31901 تلميذا، 48% منهم إناثا.

أما حسب الوسط، فيستحوذ الوسط الحضري على نسبة 98% من عدد التلاميذ الذين تابعوا دراستهم خلال الموسم 2014-2015 بالجهة مقابل فقط 2% بالوسط القروي.

عدد التلاميذ حسب الوسط و الجنس و الإقليم 2014-2015

الإقليم	المجموع		الوسط القروي		حضري	
	الإناث	المجموع	الإناث	المجموع	المجموع	الإناث
العيون	9285	19379	82	180	19199	9203
طرفاية	587	1294	172	374	920	415
بوجدور	2431	5140	-	-	5140	2431
السمارة	2910	6088	29	79	6009	2881
المجموع	15213	31901	283	633	31268	14930

وتتشكل هيئة التدريس من 1206 استاذا. أما متوسط التلاميذ لكل فصل فقد بلغ 28 تلميذا، ويحجب هذا المعدل تفاوتاً بين الأقاليم الأربعة للجهة، فهو مرتفع بإقليم بوجدور (ب5) والسمارة (3نقط)، و ينقص عن المعدل بتسعة نقط بإقليم طرفاية.

عدد التلاميذ والمدارس والأقسام والمدرسون بالسلك الأول من التعليم الأساسي

سنة 2014-2015

الإقليم	المؤسسات	التلاميذ		المدرسون	الفصول	عدد التلاميذ لكل قسم
		المجموع	الإناث			
العيون	49	19379	9285	745	699	27.7
طرفاية	6	1294	587	73	68	19
بوجدور	11	5140	2431	171	157	32.7
السمارة	12	6088	2910	217	196	31
الجهة	78	31901	15213	1206	1120	28

المرجع: الأكاديمية الجهوية للتربية والتكوين بالعيون.

يتم حساب معدل التأطير (عدد التلاميذ للمدرس الواحد في مستوى دراسي معين وخلال سنة دراسية معينة) لتبيان مدى توفر الموارد البشرية العاملة بقطاع التربية. وكلما كان هذا المؤشر صغيراً كلما كان التواصل بين التلميذ والمدرس سهلاً. وهكذا، بلغ معدل التأطير بالجهة 26,45 تلميذاً للأستاذ الواحد. أما حسب الإقليم، فقد بلغ هذا المعدل 26,0 تلميذاً للأستاذ الواحد بإقليم العيون و 30 تلميذاً بإقليم بوجدور. أما بإقليم طرفاية فمعدل التأطير ناهز 17,26 تلميذاً للأستاذ الواحد مقابل 28 تلميذاً بإقليم السمارة وذلك خلال موسم 2014-2015. ومن أجل معرفة أهمية عدد التلاميذ الذين يتابعون دراستهم بهذا السلك التعليمي من بين مجموع السكان، يتم حساب عدد التلاميذ لكل 1000 نسمة.

وقد بلغ هذا المؤشر ما يعادل 113 تلميذا (عمومي+ خصوصي) لكل 1000 نسمة بالجهة.

وحسب الوسط، يصل هذا المعدل إلى 119 تلميذا لكل 1000 نسمة بالوسط الحضري، مقابل 25 تلميذا بالوسط القروي.

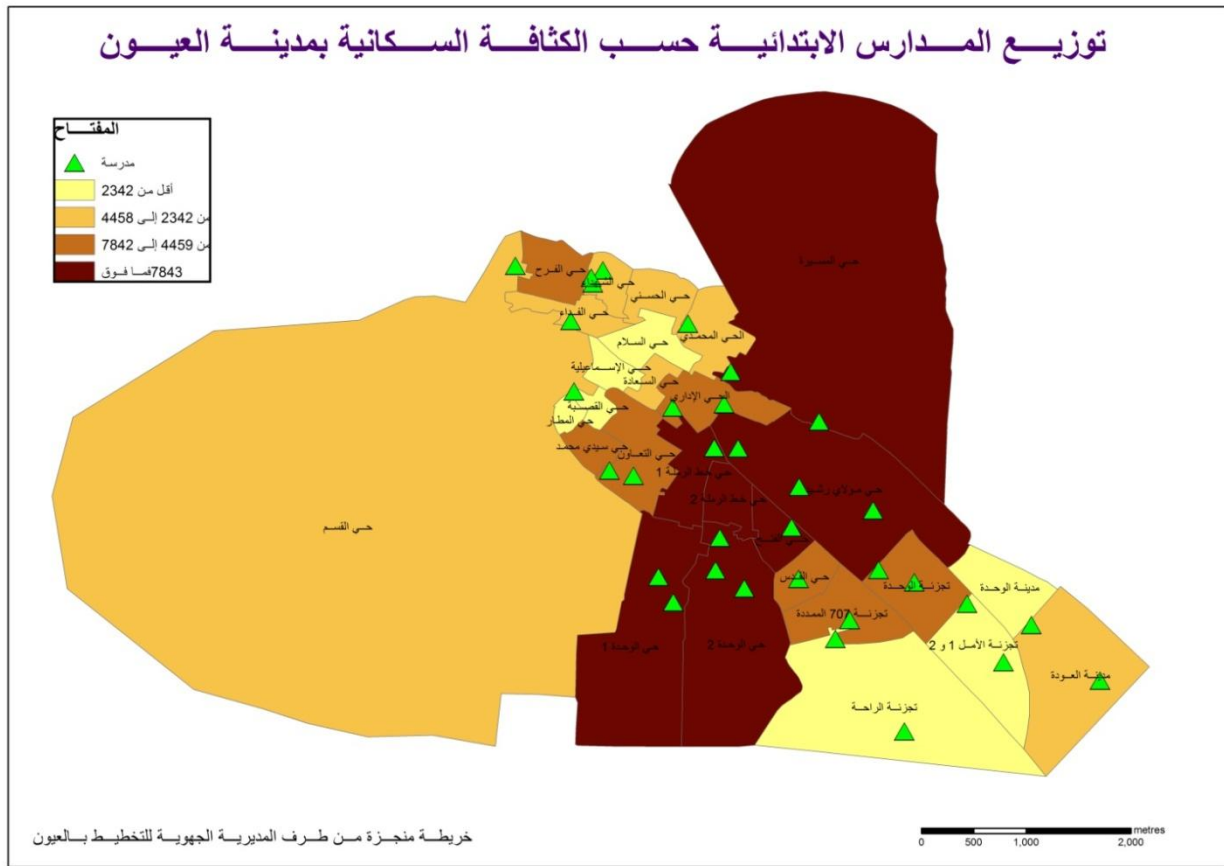

ت- التعليم الثانوي الإعدادي عمومي

تتوفر الجهة على 31 إعدادية ، وتتواجد أغلب هذه المؤسسات بإقليم العيون. وقد استقبلت هذه الإعداديات ما مجموعه 18 188 تلميذا، تمثل الإناث 49.51% منهم. وبلغ عدد التلاميذ لكل قسم دراسي بالجهة 34 تلميذا، كما سجل هذا المؤشر 34.2 بإقليم العيون مقابل 35.7 بإقليم بوجدور و 31 بإقليم طرفاية, اما على صعيد اقليم السمارة فإن المعدل بلغ 34.7 تلميذا داخل كل قسم. وبخصوص معدل التأطير فقد بلغ 24 تلميذا للأستاذ على المستوى الجهوي.

وحسب الإقليم، بلغ هذا المعدل 25 تلميذا بإقليم العيون و 28 تلميذا بإقليم بوجدور, و 20 تلميذا بإقليم السمارة، أما بإقليم طرفاية بلغ هذا المعدل 16 تلميذا لكل استاذ .

ومن جهة أخرى، تم تسجيل 56 تلميذا (عمومي+ خصوصي) يتابعون دراستهم بهذا السلك لكل 1000 نسمة على المستوى الجهوي.

عدد التلاميذ والإعداديات والأقسام والمدرسين بلسلك الثاني أساسي عمومي

سنة 2014-2015

عدد التلاميذ لكل قسم	الأقسام	المدرسون	عدد التلاميذ		الإعداديات	الإقليم
			مجموع	إناث		
34.2	326	445	5590	11159	17	العيون
31	20	39	296	620	3	طرفاية
35.7	79	98	1403	2826	5	بوجدور
34.7	103	175	1717	3583	6	السمارة
34	528	757	9006	18188	31	الجهة

المرجع: الأكاديمية الجهوية للتربية والتكوين بالعيون.

ج- التعليم الثانوي التأهيلي العمومي

في إطار مواكبة تفعيل مضامين الميثاق الوطني للتربية والتكوين على مستوى هذا السلك، تم إرساء بنية تحتية تربوية مهمة بجهة العيون-الساقية الحمراء. بلغ عدد التلاميذ الذين يتابعون دراستهم في هذا السلك خلال الموسم الدراسي 2014-2015 بالجهة حوالي 13934 تلميذا وتمثل الفتيات نسبة 49.9% من هذا العدد. أما حسب الأقاليم، فقد استحوذ إقليم العيون على أكبر نسبة بـ 62.9%، مقابل 20.1% بإقليم السمارة و 14.5% بإقليم بوجدور وأخيرا 2.5% بإقليم طرفاية. وتتوزع نسب هؤلاء التلاميذ حسب المستوى الدراسي إلى 30.6% يدرسون بالجدع المشترك، و 31.2% يدرسون بالسنة الأولى باكوريا و 38.1% يتابعون دراستهم بالسنة الثانية باكوريا.

عدد التلاميذ حسب المستوى الدراسي و الجنس والإقليم

سنة 2014-2015

المجموع	السنة الثانية باكوريا		السنة الأولى باكوريا		الجدع المشترك		الإقليم	
	المجموع	إناث	المجموع	إناث	المجموع	إناث		
4485	8766	1791	3372	1444	2868	1250	2526	العيون
180	353	63	137	56	110	61	106	طرفاية
1005	2014	380	746	300	603	325	665	بوجدور
1287	2801	458	1058	370	776	459	967	السمارة
6957	13934	2692	5313	2170	4357	2095	4264	المجموع

المرجع: الأكاديمية الجهوية للتربية والتكوين بالعيون.

وتتشكل هيئة التدريس من 896 أستاذا، 33% منهم نساء. أما بلغ معدل التأطير بالجهة 15.5 تلميذا للأستاذ الواحد. ويصل هذا المؤشر إلى 19 تلميذا بإقليم العيون و10

بإقليم طرفاية و 20 بإقليم بوجدور. كما بلغ عدد التلاميذ لكل قسم دراسي بالجهة 33 تلميذا. وسجل هذا المؤشر أكبر قيمة له بإقليم بوجدور بمعدل 41 لكل قسم مقابل 33 بإقليم العيون و 30 بإقليم طرفاية.

هيئة التدريس حسب الجنس و الإقليم 2014-2015

الإقليم	الإنثاء	ذكور	المجموع
العيون	134	449	583
طرفاية	2	30	32
بوجدور	21	99	120
السمارة	136	25	161
المجموع	293	603	896

2- التعليم الخاص

احتل التعليم الخصوصي في كافة البرامج الإصلاحية رهانا حقيقيا لدى المسؤولين من أجل النهوض بأوضاعه بالأقاليم الجنوبية ويتجلى ذلك من خلال التشجيعات التي تقدمها الدولة للمؤسسات العاملة في هذا الحقل. وبالرغم من الطابع الخجول لتدخل التعليم الخصوصي، إلا أن الآمال معقودة عليه للنهوض بنظام التربية والتكوين وتوسيع انتشاره والرفع من جودته بالجهة، حيث أن مؤشراته بدأت تعرف تحسنا ولو انه مازال دون المستوى المطلوب.

أ- التعليم الابتدائي الخاص

تتوفر الجهة على 67 مؤسسة، استقبلت خلال الموسم الدراسي 2014-2015 حوالي 9928 تلميذا، يشكل الإناث 46,4% منهم. و يتركز اغلب هذه المؤسسات بمدينة العيون. كما عرف عدد التلاميذ تطورا ملحوظا خلال المواسم الأخيرة حيث ارتفع عرف عدد التلاميذ ارتفاعا قدر ب 10% ما بين مواسم 2012-2013 و 2014-2015.

عدد التلاميذ والمدارس والأقسام والمدرسون بالسلك الأول من التعليم الأساسي الخاص

سنة 2014-2014

الإقليم	عدد المؤسسات	التلاميذ	الفصول
العيون	54	8151	418
طرفاية	-	-	-
بوجدور	8	1118	60
السمارة	5	659	40
الجهة	67	9928	518

المرجع: الأكاديمية الجهوية للتربية والتكوين بالعيون.

توزيع المدارس الخاصة حسب الكثافة السكانية بمدينة العيون

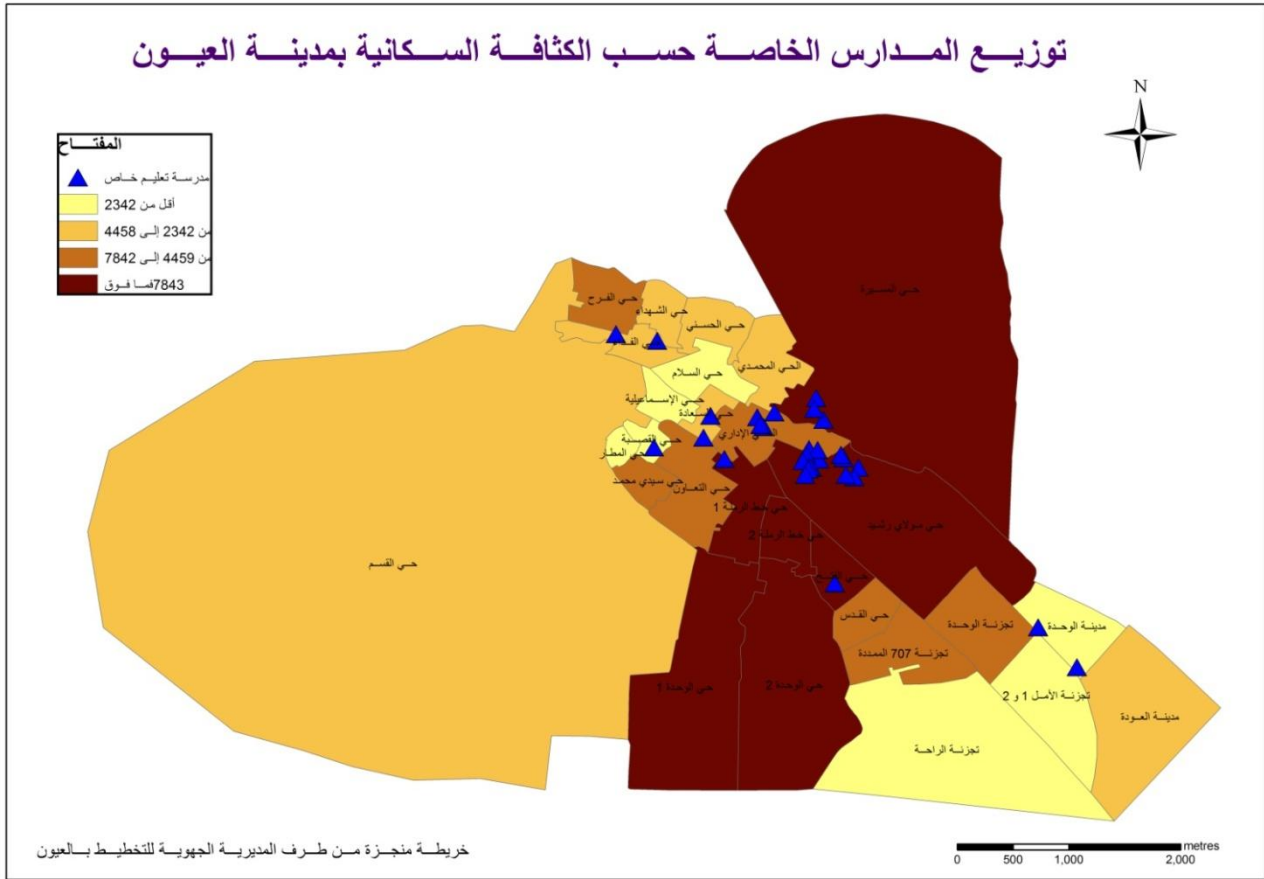

ب- التعليم الثانوي الإعدادي الخاص

انتقل عدد التلاميذ الذين يتابعون دراستهم بهذا المستوى من 2211 تلميذا خلال موسم 2013-2014 الى 2422 تلميذا خلال موسم 2014-2015 أي بزيادة قدرها 8.7% ويشكل الإناث منهم حوالي 42,52%. وأغلب هؤلاء التلاميذ يتابعون دراستهم بمدينة العيون

التلاميذ حسب الجنس و الإقليم سنة 2014-2015

2015-2014		2014-2013		الإقليم
إناث	المجموع	إناث	المجموع	
962	2245	870	2002	العيون
-	-	-	-	طرفاية
25	62	40	84	بوجدور
43	115	50	125	السمارة
1030	2422	960	2211	المجموع

المصدر: الأكاديمية الجهوية للتربية والتكوين بالعيون

ت- التعليم الثانوي التأهيلي الخاص

بلغ عدد التلاميذ الذين يتابعون دراستهم بهذا المستوى 1021 تلميذا يشكل الإناث منهم حوالي 39%. وكل هؤلاء التلاميذ يتابعون دراستهم بمدينة العيون

التلاميذ حسب الجنس و الإقليم سنة 2010-2011

الإقليم	الإناث	الذكور	المجموع
العيون	399	622	1021
طرفاية	-	-	-
بوجدور	-	-	-
السمارة	-	-	-
المجموع	399	622	1021

المصدر: الأكاديمية الجهوية للتربية و التكوين بالعيون

3- التعليم العالي

بلغ عدد التلاميذ المسجلين بالمدرسة العليا للتكنولوجيا بالعيون 108 تلميذ خلال السنة الدراسية 2014-2015، ولايشكل الإناث منهم ازيد من 25% . أما فيما يتعلق بهيئة التدريس المتدربين بالمدرسة العليا خلال هذا الموسم فقد وصل عددها الى 25 مدرسا من بينهم 5 من النساء.

الطلبة و هيئة التدريس و الإدارة بالمدرسة العليا للتكنولوجيا بالعيون سنة 2014-2015

الجنس	الطلبة	هيئة التدريس	هيئة الإدارة
إناث	27	5	2
ذكور	81	20	5
المجموع	108	25	7

المصدر: المدرسة العليا للتكنولوجيا بالعيون

4- التكوين التربوي والمهني

أ- التكوين التربوي

تتوفر الجهة على مركز لتكوين أساتذة الابتدائي، يوجد مقره بمدينة العيون. وقد بلغ عدد المتدربين 102 متدربا يشكل الإناث منهم حوالي 32.3%.

المتدربون بالمركز الجهوي لمهن التربية و التكوين بالعيون سنة 2014-2015

الجنس	المتدربون
إناث	33
ذكور	69
المجموع	102

المصدر: الأكاديمية الجهوية للتربية و التكوين بالعيون

وينقسم عدد المتدربين بين تكوين اساتذة السلك الأول (50 متدربا) وتكوين اساتذة التعليم الإعدادي (20 متدربا شعبة الرياضيات و 30 متدربا شعبة التربية الإسلامية) كما يوضح ذلك الجدول اسفله:

المتدربون بالمركز الجهوي لمهن التربية والتكوين
بالعيون حسب الجنس والشعبة سنة 2014-2015

الجنس	التعليم الابتدائي	التعليم الإعدادي : شعبة الرياضيات	التعليم الإعدادي : شعبة التربية الإسلامية
إناث	18	11	4
ذكور	32	11	26
المجموع	50	22	30

ب- التكوين المهني

يعتبر التكوين المهني من بين القطاعات الأساسية والمهمة التي توليها الحكومة اهتماما بالغا، حيث انصبت الجهود على تنمية الطاقة الاستيعابية لنظام التكوين المهني بتوسيع المؤسسات المتواجدة وإحداث مؤسسات جديدة، وكذا تطوير الأنماط الجديدة للتكوين وذلك لمواكبة التطورات التكنولوجية والعلمية التي يعرفها العالم المعاصر. وقد عرفت جهة العيون - بوجدور- الساقية الحمراء، تطورا ملحوظا ومهما لبنيات التكوين المهني.

حيث عملت السلطات العمومية في هذا المجال على خلق عدد مهم من مؤسسات التكوين المهني وتطوير الأنماط الجديدة للتكوين خاصة منها التكوين بالتدرج المهني والتمرس المهني وكذا إرساء مجموعة من الشعب الجديدة، الشيء الذي ساهم في خلق توازن الطاقة الاستيعابية لهذا القطاع مع العدد الهائل للراغبين في ولوجه.

ويتألف نظام التكوين المهني من أربعة أسلاك هي :

التقني المختص : مفتوح بعد إجراء مباراة الدخول للتلاميذ الحاصلين على

شهادة البكالوريا، وتتوج الدراسة بهذا السلك بتسليم دبلوم التقني المختص؛

التقني : مفتوح في وجه التلاميذ الذين تابعوا السنة الثانية ثانوي بكاملها بعد

إجراء مباراة الدخول، وتتوج الدراسة بهذا السلك بتسليم دبلوم التقني؛

التأهيل : مفتوح في وجه التلاميذ المتوفرون على الأقل على مستوى السنة التاسعة من التعليم الإعدادي، جذر مشترك والسنة الأولى من البكالوريا، بعد إجراء مباراة الدخول، وتتوج الدراسة بهذا السلك بتسليم شهادة التأهيل المهني؛

التخصص : مفتوح في وجه التلاميذ المتوفرون على الأقل على السنة السادسة من التعليم الابتدائي بعد إجراء مباراة الدخول، وتتوج الدراسة بهذا السلك بتسليم شهادة التكوين المهني، ويخص هذا السلك أساسا الحرف التقليدية والبناء والفلاحة. وتتوفر الجهة على 29 مؤسسة للتكوين المهني (62,20 % تابعة للقطاع الخاص). تبلغ طاقتها الاستيعابية 4313 مقعدا بيداغوجيا،. 81,52 % منها يستقطبها القطاع العمومي. اما حسب الإقليم، فإن عمالة العيون تستحوذ على حصة الأسد سواء من حيث المؤسسات (72%) او المقاعد (88%).

عدد مؤسسات التكوين المهني والمقاعد حسب القطاع والإقليم

سنة 2014-2015

الإقليم	القطاع العمومي		القطاع الخاص		المجموع	
	عدد المقاعد	عدد المؤسسات	عدد المقاعد	عدد المؤسسات	عدد المقاعد	عدد المؤسسات
العيون	3038	5	757	16	3795	21
طرفاية	30	-	-	-	30	-
بوجدور	448	1	40	1	488	2
السمارة	-	5	-	1	-	6
الجهة	3516	11	797	18	4313	29

المرجع : المندوبية الجهوية للتكوين المهني بالعيون.

***عدد المتدربين**

استقطبت مؤسسات التكوين المهني بالجهة 4531 متدربا، يتوزعون على مستويات التكوين كما يلي :

16,46 % مستوى التخصص، **19,03 %** مستوى التأهيل، **31,91 %** مستوى تقني و**32,61 %** مستوى التقني المتخصص.

وحسب القطاع، فقد استقبلت مؤسسات القطاع العام 86,75 % من العدد الإجمالي للمتدربين، فعدد المتكويين بها يفوق نظيره بالقطاع الخاص في جميع مستويات التكوين، وهكذا، وبالمقارنة مع الطاقة الاستيعابية التي يوفرها كل قطاع، فإن مؤسسات القطاع العام تعرف اكتظاظا ملحوظا، عكس القطاع الخاص.

عدد المتدربين بالجهة حسب المستوى والقطاع

سنة 2014-2015

القطاع	التخصص	التأهيل	التقني	التقني المتخصص	المجموع(*)
العمومي	603	746	1257	1325	3931
الخصوصي	143	115	189	153	600
المجموع	746	861	1446	1478	4531

المرجع : المندوبية الجهوية للتكوين المهني بالعيون.
(*) غير متضمن إقليم السمارة

وبلغ عدد المتدربات بمؤسسات التكوين المهني بالجهة 1946 متدربة، تمثل 42,94% من مجموع المتدربين، أما على صعيد عمالات الجهة، فإن عمالة العيون تستقطب ما يقرب 81.08% من عدد المتدربات بالقطاع.

* عدد الخريجين

بلغ عدد الخريجين من مؤسسات التكوين المهني بالجهة برسم فوج 2013-2014 حوالي 2155 خريجا، تمثل الإناث منهم ما يناهز 41,85%. واستحوذ القطاع العمومي على نسبة 73,13% منهم.

عدد الخريجين حسب القطاع و الجنس و الإقليم سنة 2013-2014

الإقليم	القطاع العمومي		القطاع الخاص		التكوين بالتدرج المهني		المجموع	
	المجموع	إناث	المجموع	إناث	المجموع	إناث	المجموع	إناث
العيون	1410	561	312	208	215	50	1937	819
طرفاية	0	0	0	0	0	0	0	0
بوجدور	166	55	14	4	38	24	218	83
المجموع	1576	616	326	212	253	74	2155	902

المرجع : المندوبية الجهوية للتكوين المهني بالعيون.

5- محو الأمية

تشكل الأمية حاجزا كبيرا أمام التنمية، لكونها تشمل وبشكل كبير الفئات التي بإمكانها النهوض بالمجتمع قدما نحو الإزدهار. ذلك أن ضعف التكوين وتأطير الموارد البشرية يؤدي بالضرورة إلى تعثر التنمية الاقتصادية والاجتماعية. للحد من هذه المعضلة اتخذت عدة تدابير سواء من طرف الجمعيات المدنية أو من طرف القطاعات المتدخلة كالتعاون الوطني والأوقاف والشبيبة والرياضة.

حسب نتائج الإحصاء العام لسنة 2014، فقد بلغ معدل الأمية لدى للسكان البالغين من العمر 10 سنوات فما فوق بالجهة 21.5% وهو أقل من المعدل المسجل على المستوى الوطني (32.2%).

معدل الأمية بالجهة حسب الجنس والوسط

الجهة	2014		الجنس
	الوسط القروي	الوسط الحضري	
14,7	30,8	14,0	ذكور
28,8	50,2	28,2	إناث
21,5	38,1	21,0	المجموع

المرجع: الإحصاء العام 2014

حسب الوسط، يتضح أن معدل الأمية بالوسط القروي يتجاوز نظيره بالوسط الحضري (38.1% مقابل 21,0%). وتنتشر الأمية بشكل أكبر في صفوف الإناث، حيث بلغ هذا المعدل عندهن 28.8% مقابل 14.7% عند الذكور .

نسبة الأمية حسب الجنس، والوسط بالجهة سنة 2014

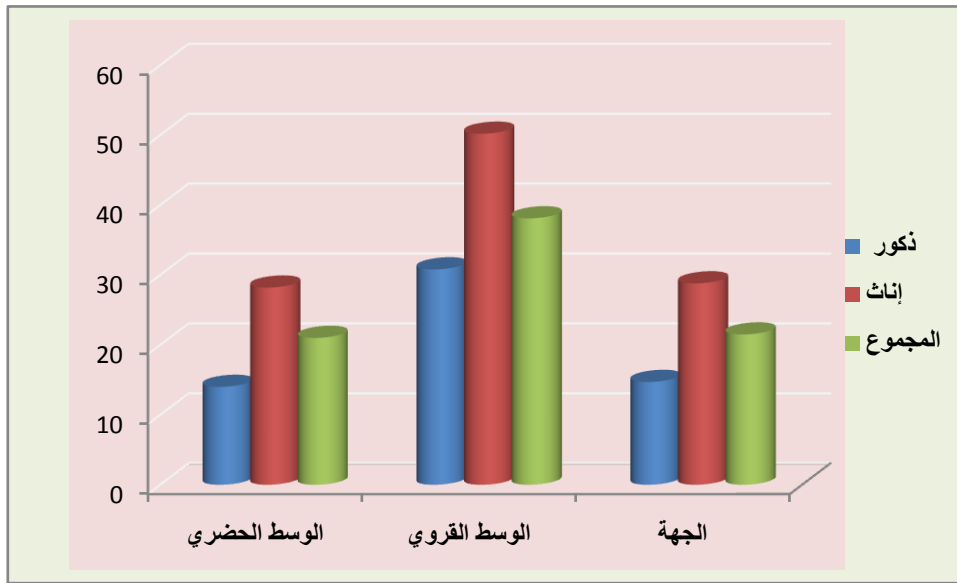

ويلاحظ أن معدل الأمية يرتفع تصاعديا حسب الفئات العمرية، حيث انتقل من 1.69 % عند أصغر فئة عمرية (10-14 سنة) ليصل ذروته عند السكان البالغين 50 سنة فما فوق (55.2%). وهكذا فإن هذه الآفة تنتشر في أوساط السكان الأكبر سنا، حيث يتجاوز معدل الأمية 29% عند السكان الذين تتجاوز أعمارهم 35 سنة. كما يستنتج أن الفارق بين الجنسين يتفاقم عند فئات السكان الأكبر سنا لفائدة الذكور، حيث ينتقل الفارق من 0.07 نقطة عند الفئة العمرية (10-14 سنة) ليصل إلى 35.9 نقطة عند الفئة العمرية (50 سنة فما فوق).

معدل الأمية حسب الجنس والفئات العمرية بالجهة

2014			الفئة العمرية
المجموع	إناث	ذكور	
1,69	1,72	1,65	14-10
4,0	5,1	2,9	24-15
15,5	21,5	9,8	34-25
29,6	41,5	18,3	49-35
55,2	74,9	39,0	50 سنة فأكثر
21,5	28,8	14,7	المجموع

المرجع: الإحصاء العام 2014

نسبة الأمية بالجهة حسب الفئات العمرية والجنس سنة 2014

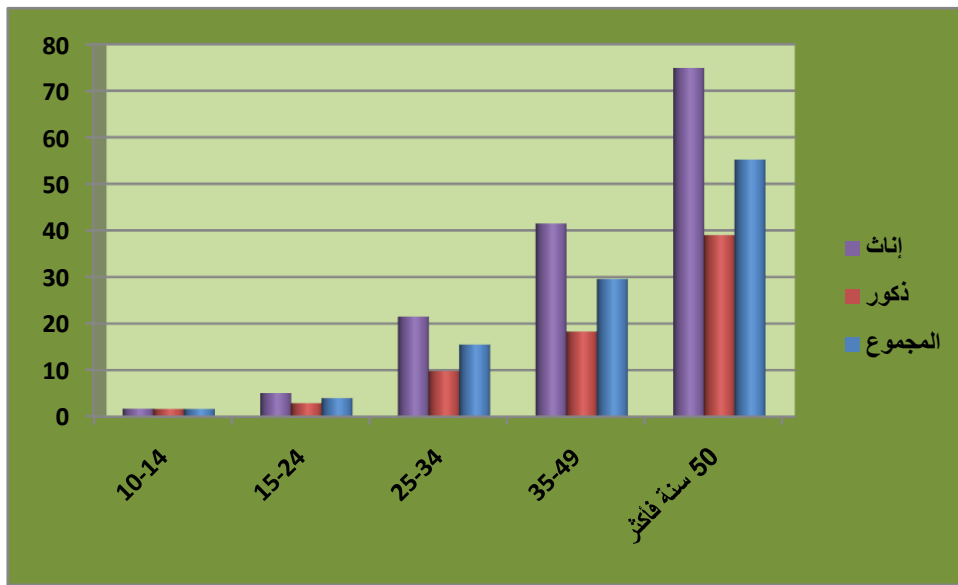

لا بد من الإشارة إلى أن مجال محاربة الأمية والتربية غير النظامية قد حظي باهتمام واسع من طرف المجالس المنتخبة والسلطات والقطاعات الحكومية المعنية، إلا أن هناك عدة معوقات لازالت تقف جحر عثرة أمام محاولات القضاء على هذه الظاهرة، نذكر منها:

- غياب مشاركة الرجال في دروس محو الأمية؛
- ارتفاع نسبة التسرب بين المستفيدين؛
- غياب بيداغوجية خاصة بتعليم الكبار؛
- ضعف الإمكانيات البشرية والمادية الموجودة لمحو الأمية؛
- غياب نظام تحفيزي للمستفيدين.

تهتم مختلف الدول بالصحة وتوليها عناية فائقة واهتمامات كبيرة، مستهدفة من خلال هذا الاهتمام الحد من الأمراض المعدية والفتاكة ومحاربة الأوبئة، وذلك بهدف التقليل من معدلات وفيات الأطفال، وتحسين صحة الأم، وتوسيع التغطية الصحية لتشمل العالم القروي.

وعملت جهة العيون - الساقية الحمراء على غرار جهات المملكة على تطوير البنية التحتية الصحية وتزويدها بالأطر وكذا تعميم البرامج الصحية.

1- التجهيزات الصحية

تتوفر الجهة على 3 مستشفيات عامة إقليمياً ومستشفى مختص، بطاقة

استيعابية إجمالية تصل إلى 492 سريراً، بمعدل 747 نسمة لكل سرير. ويخفي هذا المؤشر تبايناً كبيراً بين إقليم الجهة فإذا كان هذا المعدل يبلغ بإقليم العيون 612 فإنه يتجاوز ذلك بكثير بإقليم بوجدور (1400 ن) وإقليم السمارة (985 ن) أما إقليم طرفاية فهو لا يتوفر على أي مؤسسة صحية تضم أسرة.

وبالإضافة إلى المؤسسات الإستشفائية تتوفر الجهة كذلك على مؤسسات صحية للعلاجات الأساسية، حيث يوجد بها 19 مركزاً صحياً حضرياً و17 مستوصفاً قروياً. وبهذا فهي توفر مؤسسة لكل 102155 نسمة، ويحجب كذلك هذا المؤشر تفاوتاً بين أقاليم الجهة (18307 نسمة بإقليم العيون و 5056 ببوجدور و 2616 بطرفاية و 8251 نسمة لكل مؤسسة بإقليم السمارة).

التجهيزات الصحية العمومية حسب الإقليم سنة 2014

الإقليم	العيون	طرفاية	بوجدور	السمارة	الجهة
المستشفيات العامة الإقليمية	1	-	1	1	3
المستشفيات المختصة الإقليمية	1	-	-	-	1
المستوصفات القروية	4	3	6	4	17
المراكز الصحية الحضرية	9	2	4	4	19
عدد الأسرة	389	-	36	67	492
* المستشفيات العامة	245	-	36	67	348
* المستشفيات المتخصصة	144	-	-	-	144

المراجع : مندوبيات الصحة بالعيون، بوجدور وطرفاية والسمارة

2- الهيئة الطبية وشبه الطبية

بلغ عدد الأطباء الذين يزاولون عملهم بالجهة 162 طبيباً سنة 2013 (80% منهم يعملون بالقطاع العمومي)، كما أن 64% من مجموع الأطباء يمارسون مهامهم بإقليم العيون. ويسجل شبه غياب أطباء القطاع الخاص والاختصاصيين بإقليم بوجدور وطرفاية والسمارة.

أما بخصوص أطباء الأسنان فيسجل تواجد 18 طبيباً بالجهة غالبيتهم تتواجد بالعيون. أما الجهاز الشبه الطبي العمومي، فهو يتكون من 666 ممرضاً موزعين على فئتين: 84% منهم يهتلون الممرضون المجازون من الدولة، و 16% هم من مساعدي الصحة. وبخصوص متوسط عدد السكان لكل طبيب فقد وصل إلى 2270 نسمة على المستوى الجهوي. أما حسب الإقليم فوصل المعدل إلى 145 2 نسمة بإقليم العيون و 2022 نسمة بإقليم بوجدور و 2617 نسمة بإقليم طرفاية سنة 2014.

توزيع الهيئة الطبية وشبه الطبية حسب الإقليم والقطاع

سنة 2014

الجهة	السمارة	بوجدور	طرفاية	العيون	فئات الطاقم الطبي وشبه الطبي
167	26	25	5	111	مجموع الأطباء
135	24	24	5	82	العام
32	2	1	-	29	الخاص
18	2	2	1	13	مجموع أطباء الأسنان
7	1	2	1	3	العام
11	1	-	-	10	الخاص
94	3	9	2	80	مجموع الصيادلة
8	1	2	1	4	العام
86	2	7	1	76	الخاص
666	101	116	28	421	الجهاز الشبه الطبي العمومي
562	85	102	26	349	ممرضون مجازون من الدولة
104	16	14	2	72	مساعدي الصحة A.S.B+IA

المرجع: المندوبية الإقليمية للصحة (العيون وبوجدور والسمارة).

بالوغم من التحسن الذي عرفه قطاع الصحة خلال السنوات الأخيرة بفعل الجهود المبذولة، إلا أنه لازال يعاني من نقص في الموارد البشرية على مستوى القطاع الخاص،

الشيء الذي يتطلب تشجيع هذا الأخير والنهوض بالنظام الصحي للجهة وتوفير الخدمات الطبية اللازمة والضرورية.

3- حركية المرضى داخل الوحدات الصحية العمومية

بلغ عدد المرضى الذين استفادوا من خدمات المؤسسات الصحية العمومية بالجهة ما يزيد عن 17926 مريضا. وقد قضا داخل هذه المؤسسات 64898 يوما استشفائي، ووصل معدل الإقامة 4 أيام على الصعيد الجهوي، أما على صعيد الأقاليم فيلاحظ ان اقليم العيون يأتي في المقدمة ب 3.9 يوم يليه اقليم السمارة 2.6 يوم ثم اقليم بوجدور ب 2.5 يوم .

وبخصوص معدل التناوب على الأسرة بالمؤسسات الإستشفائية فقد بلغ 36 مريضا لكل سرير مستعمل، وتجدر الإشارة الى ان هذا المعدل يعرف تفاوتاً من إقليم لآخر فهو مرتفع جدا . وفي ما يلي جدول يبين هذه الإحصائيات حسب إقليمي الجهة.

إحصائيات الدخول إلى المؤسسات الصحية العمومية حسب الإقليم

سنة 2014

المؤشر	العيون	طرفاية	بوجدور	السمارة	الجهة
الدخول	14775	-	1740	1411	17926
أيام الإستشفاء	56926	-	4288	3684	64898
معدل الإيواء	%47	-	%33	%18.7	42,7
معدل الإقامة	3.9	-	2.5	2.6	5,7
معدل التناوب على الأسرة	38	-	48,3	26.1	27,9

المرجع : المندوبية الإقليمية للصحة (العيون بوجدور).

4- الأنشطة الأخرى للمؤسسات الصحية

إضافة إلى الخدمات التي تقوم بها مستشفيات الجهة، فإن الوحدات الصحية الأخرى تقوم بإعداد برامج محددة ومنظمة لفائدة الساكنة سواء على المستوى الحضري أو القروي.

وتتمحور هذه البرامج على الشكل التالي :

أ- نشاط البرنامج الوطني لمراقبة الحمل والولادة

يعتبر هذا البرنامج الأكثر أهمية، نظرا للدور الذي يلعبه في التقليل من وفيات الأمهات عن طريق توقع حالات الولادة المستعصية، وبالتالي إجراء عمليات الولادة تحت المراقبة الطبية. وسعيا وراء تحقيق هذه الأهداف تم في سنة 2014، إجراء 5940 فحصا للمرة الأولى، و 6516 فحصا بعد الولادة . وقد تم تشخيص 1014 حالة حمل غير عادية.

ب- نشاط البرنامج الوطني للتلقيح

استفاد أطفال الجهة دون السنة من العمر من 7404 جرعة من اللقاح ضد السل. كما تم توزيع 7906 حقنة أولى و 8104 حقنة ثانية و 8017 حقنة ثالثة من اللقاح ضد الدفتيريا والكزاز والسعال الديكي والشلل (د.ك.س.ش)، بالإضافة إلى 8010 جرعة من اللقاح ضد الحصبة وذلك سنة 2014.

نشاط البرنامج الوطني للتلقيح حسب الإقليم والوسط

سنة 2014
عدد الجرعات

الجهة	السمارة	بوجدور	طرفاية	العيون	التلقيحات
7404	1038	900	213	5253	التلقيح ضد السل
5 498	1035	971	269	5631	د.ك.س.ش. 1
8104	1110	973	263	5758	د.ك.س.ش. 2
8017	982	954	276	5805	د.ك.س.ش. 3
8010	1203	929	421	5457	التلقيح ضد الحصبة

المرجع : المندوبية الإقليمية للصحة (العيون بوجدور).

ت- نشاط البرنامج الوطني لمحاربة سوء التغذية

بخصوص الأطفال دون السنة، عرفت الوحدات الصحية بالجهة إنجاز 37449 وزنا، بإقليم العيون، و1922 وزنا بإقليم طرفاية، بالإضافة إلى 6888 وزنا ببوجدور.

كما تم إنجاز 21592 عملية وزن بالنسبة للأطفال الذين يتراوح سنهم بين سنة وستين، و13133 وزنا بالنسبة للأطفال الذين يتراوح سنهم بين سنتين و4 سنوات وذلك بأقليم العيون وبوجدور والطرفاية سنة 2014. ومن جهة أخرى تم اعطاء الجرعة الأولى من فيتامين د لأزيد من 6035 طفل أقل من سنة خلال سنة 2014، وتلقى حوالي 6650 طفل الجرعة الثانية من هذا الفيتامين بالقائم الثلاثة السالفة الذكر.

ث- نشاط البرنامج الوطني لمحاربة أمراض الإسهال

سجلت المؤسسات الصحية بأقليم العيون، طرفاية وبوجدور أكثر من 3022 حالة إسهال، منها 856 مست الأطفال دون السنة.

وتمثل حالات الإسهال العادي 99% من مجموع الحالات المسجلة. كما أن 84% من الحالات سجلت بالوسط الحضري.

نشاط البرنامج الوطني لمحاربة أمراض الإسهال حسب الإقليم ووسط الإقامة سنة 2014

المجموع Total	درجة الإجتفاف			سن الأطفال بالأشهر			الإقليم
	ج C	ب B	أ A	59 - 24	23 - 12	11 - 0	
1671	1	22	1648	693	533	445	العيون
1625	1	22	1602	672	516	437	حضري
46	0	0	46	21	17	8	قروي
548	0	2	546	180	140	190	طرفاية

116	0	2	114	26	14	38	حضري
432	0	0	432	154	126	152	قروي
803	0	0	803	281	257	221	بوجدور
803	0	0	803	281	257	221	حضري
0	0	0	0	0	0	0	قروي

المرجع : المندوبية الإقليمية للصحة (العيون بوجدور)

ج- نشاط البرنامج الوطني للتخطيط العائلي

تعتبر برامج التخطيط العائلي عبارة عن مجهودات منظمة وكذا برامج تحسيسية، لتمكين الأزواج الراغبين في تحديد نسلهم أو تباعد بين الولادات، من التوجه إلى المراكز المخصصة لهذه الغاية قصد الحصول على معلومات وخدمات خاصة بمنع الحمل وتشجيعهم على الاستعمال الجيد لها.

ويعرف هذا البرنامج دعما كبيرا وذلك لعدة أسباب منها:

-المساهمة في تقليص معدل الخصوبة، وهذا من شأنه العمل على الرفع من دخل الفرد وبالتالي تحسين مستوى عيشه وصحته.

-باعتبار برامج التخطيط العائلي من أهم برامج التوعية التي تهدف إلى النهوض بصحة الأم.

وهكذا، فإن إحصائيات هذا البرنامج تشير إلى أن عدد النساء اللواتي أخذن للمرة الأولى وسيلة من وسائل منع الحمل 7611 امرأة. وتظل الوسيلة الأكثر استعمالا خلال 2014 هي حبوب منع الحمل بنسبة 84 %.

ومن جهة أخرى بلغ عدد النساء اللواتي رجعن لأخذ إحدى وسائل منع الحمل 25190 امرأة , خلاف لنساء اللواتي يستعملن وسائل منع الحمل للمرة الأولى.

نشاط البرنامج الوطني للتخطيط العائلي حسب الإقليم ووسط الإقامة سنة 2014

عدد النساء اللواتي رجعن للأخذ					عدد النساء اللواتي أخذن للمرة الأولى					الأقاليم
اللولب	حقن	العازل الطبي	الأقراص	المجموع	اللولب	حقن	العازل الطبي	الأقراص	المجموع	
45	0	1551	12680	14276	205	0	662	4093	4960	العيون
0	0	118	1043	1161	0	0	117	394	511	طرفاية
0	0	454	5657	6111	5	0	46	756	807	بوجدور
0	79	120	3443	3642	69	38	47	1179	1233	السمارة
45	79	2243	22823	25190	279	38	872	6422	7611	المجموع

مندوبيات للصحة بالعيون، بوجدور وطرفاية

تفاديا لكل تأويل خاطئ للنتائج التي سيتم عرضها المتعلقة بالتشغيل بالجهة، لابد من الإشارة إلى أن المعطيات الواردة تهم الجهات الجنوبية الثلاث: وادي الذهب لكوييرة- العيون - الساقية الحمراء وكلميم وادنون . والتي تم تجميعها لأسباب تعود إلى حجم العينة المبحوثة. كما أنه من المفيد التعرف على بعض المفاهيم التي استعملها البحث الوطني حول التشغيل، ويتعلق الأمر ب:

- **السكان النشطين:** وتضم هذه الفئة السكان المشتغلين أثناء البحث البالغين من العمر 7 سنوات فما فوق. كما تضم الأشخاص البالغين من العمر 15 سنة فأكثر ولا يشتغلون أثناء البحث لكنهم يبحثون عن عمل (عاطلون).

- **السكان الغير النشطون:** يعتبر غير نشيط كل شخص لا يشتغل أثناء إجراء البحث ولا يبحث عن عمل، وتضم هذه الفئة التلاميذ والطلبة وربات البيوت والمتقاعدين والمسنيين....الخ

معدل النشاط: نسبة عدد السكان النشطين إلى عدد السكان الإجمالي.

معدل البطالة: يعكس نسبة عدد السكان العاطلين إلى عدد السكان النشطين.

1- المشاركة في النشاط الاقتصادي:

بلغت نسبة السكان النشيطين بجهة العيون - الساقية الحمراء خلال سنة 2014 ما يعادل 37,7 % مقابل 62,3 % بالنسبة للسكان غير النشيطين . وتختلف هذه النسبة حسب الوسط , فهي تصل الى 36.9% مقابل 63.1% بالوسط الحضري و 50.2% مقابل 49.8% بالوسط القروي.

توزيع السكان بجهة العيون - الساقية الحمراء
حسب نوع النشاط والجنس

2014			نوع النشاط
المجموع	الإناث	الذكور	
الجهة			
126 805	30 329	96 476	السكان النشيطون
213 943	134 732	79 211	السكان غير النشيطون
الوسط الحضري			
121 649	29 666	91 983	السكان النشيطون
208 836	131 353	77 483	السكان غير النشيطون
الوسط القروي			
5 156	663	4 493	السكان النشيطون
5 107	3 379	1 728	السكان غير النشيطون

المرجع: الإحصاء العام 2014

ويهيمن الذكور على فئة السكان النشيطين بنسبة 75.6% مقابل 24.4% بالنسبة للإناث خلال سنة 2014، وكذلك الشأن بالنسبة للوسطين معا، حيث نجد بالوسط الحضري 75.6% للذكور مقابل 24.4% للإناث، أما بالوسط القروي فنجد 87,1% للذكور مقابل 12,9% للإناث، ونلاحظ العكس بخصوص السكان غير النشيطين، حيث يهيمن الإناث بنسبة 63,0% مقابل 37,0% للذكور.

توزيع السكان النشيطين بالجهة حسب الجنس ووسط الإقامة

الجنس	الوسط الحضري	الوسط القروي	المجموع
ذكور	75,6	87,1	75,6
إناث	24,4	12,9	24,4
المجموع	100,0	100,0	100,0

المرجع: الإحصاء العام 2014

يمثل معدل النشاط حاصل قسمة عدد السكان النشيطين على العدد الإجمالي للسكان، وقد وصل خلال سنة 2014 إلى 37,2% ويتجاوز النصف عند الذكور (54,9%) ويبقى ضعيفا عند الإناث (18,4%). ويمكن تفسير ضعف معدل النشاط عند الإناث بمجموعة من العوامل لها علاقة بعادات وتقاليد المجتمع المغربي وقيمه المحافظة التي مازالت سائدة والتي تفرض بكون الرجل هو المعني بتدبير نفقات الأسرة. ويسجل تفوق الذكور على الإناث في معدل النشاط بالوسطين معا، حيث نجد على التوالي 54,3% مقابل 18,4% بالوسط الحضري و72,2% مقابل 16,4% بالوسط القروي.

كما أن معدل النشاط عند السكان القرويين (50,2 %) يتجاوز نظيره عند السكان الحضريين (36,8%) بفارق يناهز 13 نقطة، ويعزى ذلك إلى ولوج الفئة الأولى لسوق العمل قبل الفئة الثانية بفعل ممارسة نشاط تربية الماشية بالدرجة الأولى.

معدل النشاط بجهة العيون - الساقية الحمراء حسب الجنس ووسط الإقامة

2014			الوسط
المجموع	الإناث	الذكور	
36,8	18,4	54,3	الوسط الحضري
50,2	16,4	72,2	الوسط القروي
37,2	18,4	54,9	المجموع

المرجع: الإحصاء العام 2014

معدل النشاط حسب الجنس والوسط بالجهة سنة 2014

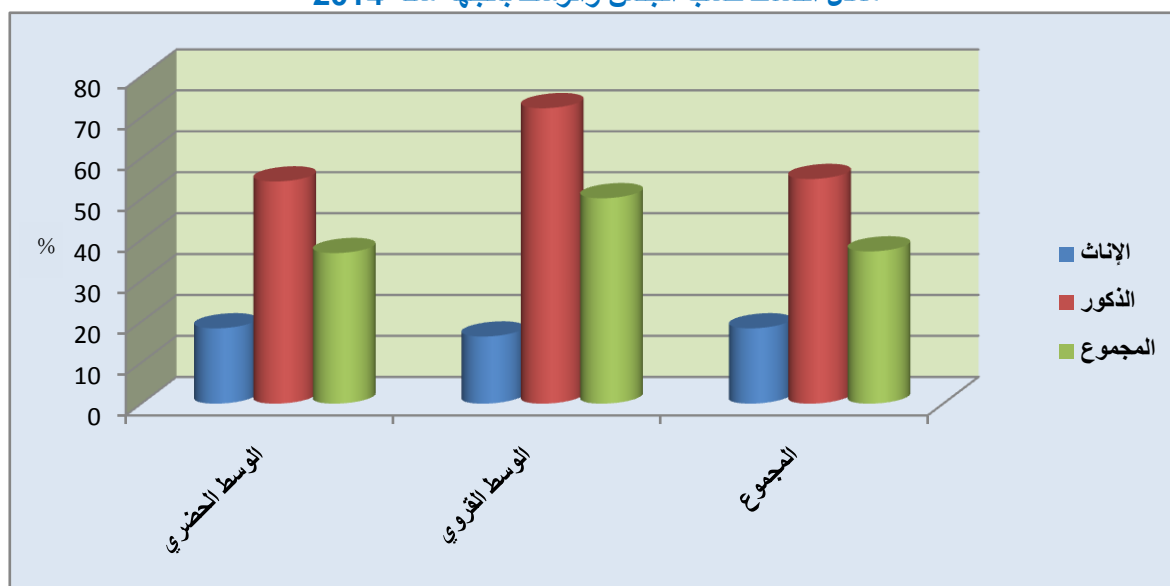

حسب الفئات العمرية، يتضح أن معدل النشاط بجهة العيون - الساقية الحمراء يسجل أضعف مستوياته عند السكان البالغين أقل من 20 سنة، قبل أن يعرف ارتفاعا مهما، ليستقر في أعلى مستوياته عند الفئة العمرية 30-34 سنة، ليبدأ انخفاضا بطيئا حتى سن التقاعد (60 سنة) ثم بطريقة أسرع بعد ذلك.

كما يلاحظ ضعف معدل النشاط عند الإناث مقارنة مع الذكور بجميع الفئات العمرية، ويسجل أعلى مستوياته عند الفئات العمرية الشابة (أقل من 29 سنة) ثم يعرف انخفاضا مبكرا (ابتداء من 30 سنة). عند الذكور، نسجل معدلات نشاط مرتفعة تتجاوز 90 % عند الفئة العمرية 25-50 سنة، وتبدأ في الانخفاض فعليا بعد تجاوز 60 سنة.

معدل النشاط بجهة العيون بوجدور الساقية الحمراء حسب الفئات العمرية والجنس

الفئة العمرية	2014	
	ذكور	إناث
19-15	23,9	10,7
24-20	64,9	27,9
29-25	92,2	36,5
34-30	97,1	33,6
39-35	97,9	31,6
44-40	97,9	28,7
49-45	96,8	27,4
54-50	89,8	23,0
59-55	74,8	19,1
60 سنة فأكثر	41,5	9,0
المجموع	17,4	46,4

المرجع: الإحصاء العام 2014

معدل النشاط حسب الفئات العمرية والجنس بالجهة خلال سنة 2014



2- معدل البطالة:

من خلال معطيات الجدول اسفله يتضح انه خلال سنة 2014 تم تسجيل حوالي 28.0% من العاطلين من بين السكان النشطين البالغين من العمر 15 سنة فأكثر على صعيد الجهة. وحسب وسط الإقامة يلاحظ أن مستوى البطالة مرتفع بالمدن أكثر منه في القرى، حيث سجل على التوالي 28.6% مقابل 13.7% بالوسط القروي. وتبدو البطالة كظاهرة حضرية غير انها تمس النساء أكثر من الرجال ، فقد تم تسجيل 55.8% كمعدل بطالة لدى النساء مقابل 19.3% فقط عند الرجال بالجهة.

معدل البطالة بجهة العيون - الساقية الحمراء حسب الجنس ووسط الإقامة

المؤشر	2014	
	الذكور	الإناث
الجهة	19.3	55,8
الوسط الحضري	19.8	56.0
الوسط القروي	8.8	47.5
المجموع	28.0	28.6
	13.7	

المرجع: الإحصاء العام 2014

3- البنية المهنية للسكان النشيطين:

يبين توزيع السكان النشيطين بجهة العيون - الساقية الحمراء حسب الحالة في المهنة خلال سنة 2014 هيمنة فئة المستأجرين سواء في القطاع الخاص او العام ، حيث أن 7 نشيطين تقريبا من 10 هم مستأجرين (69%)، ويتجلى ذلك أساسا بالوسط الحضري، حيث نجد 69% من المستأجرين مقابل 56,3 % بالوسط القروي. وتأتي في المرتبة الثانية فئة المستقلين، حيث يمثلون 23,9 % من النشيطين ، مع تواجد أكبر بالوسط القروي (25,5%) مقابل 23,8% بالوسط الحضري.

وتظل نسبة الفئات الأخرى ضعيفة، حيث نجد 4.1 % من المشغلين، 1.1 % من المساعدين العائليين، وتنتشر هذه الفئة بالخصوص بالوسط القروي (8.6%) تم 0.5 % من المتعلمين.

توزيع السكان النشيطين بجهة العيون - الساقية الحمراء حسب الحالة في المهنة

2014			الحالة في المهنة
المجموع	الإناث	الذكور	
الجهة			
4.1	2.9	4.3	مشغل
23.9	15.9	25.3	مستقل
33.0	39.1	31.9	مستأجر بالقطاع العام
35.5	38.3	34.9	مستأجر بالقطاع الخاص
1.1	1.7	1.0	مساعد عائلي
0.5	0.4	0.6	متعلم
1.2	0.7	1.3	شريك أو متعاون
0.7	0.9	0.7	أخر
الوسط الحضري			
3.9	2.9	4.1	مشغل
23.8	15.7	25.3	مستقل
34.1	39.5	33.1	مستأجر بالقطاع العام
34.9	39.0	34.2	مستأجر بالقطاع الخاص
0.7	0.8	0.7	مساعد عائلي
0.6	0.4	0.6	متعلم
1.2	0.7	1.3	شريك أو متعاون
0.8	0.9	0.7	أخر
الوسط القروي			
7.5	1.7	8.0	مشغل
25.5	24.5	25.6	مستقل
10.4	20.0	9.6	مستأجر بالقطاع العام
45.9	11.8	48.8	مستأجر بالقطاع الخاص
8.6	39.2	6.0	مساعد عائلي
0.2	0.3	0.2	متعلم
1.5	1.7	1.5	شريك أو متعاون
0.4	0.8	0.3	أخر

المرجع: الإحصاء العام 2014

VI- الشبيبة والرياضة والتعاون الوطني والثقافة

بذلت الدولة جهوداً جبارة من أجل إرساء بنية تحتية ملائمة لفئة الشباب و لتوسيع مداركه العلمية والثقافية و حمايته من الانحراف. وتعمل المؤسسات الاجتماعية والتربوية على إشراك أكبر عدد ممكن من الشباب والشابات في مختلف أنواع الأنشطة الرياضية والثقافية.

1- الشبيبة والرياضة

أ- المنشآت الرياضية بالجهة

تتوفر الجهة على قاعدة رياضية تتشكل من 48 منشأة رياضية خلال سنة 2014، موزعة بين الأقاليم الأربعة، كما يبينه الجدول اسفله:

التجهيزات الرياضية حسب الإقليم سنة 2014

الإقليم	كرة القدم	كرة السلة	كرة اليد	كرة الطائرة	حلبات ألعاب القوى	المسابح	قاعات الرياضة
العيون	4	2	2	2	1	1	2
طرفاية	3	-	1	-	-	-	-
بوجدور	8	2	3	1	-	1	1
السمارة(*)	2	5	2	3	-	1	1
المجموع	17	9	8	6	1	3	4

المصدر : المندوبيات الإقليمية لكتابة الدولة المكلفة بالشباب بالعيون و بوجدور
النشرة الإحصائية لجهة كلميم السمارة 2014
(*) معطيات سنة 2013

وبخصوص القاعات الرياضية الخاصة فتوجد بالجهة 38 قاعة للكراتي، 36 للتكواندو و 9 لكمال الأجسام. وتتمركز 91% من هذه القاعات بإقليم العيون لوحده.

القاعات الرياضية الخاصة حسب الإقليم

سنة 2014

الإقليم	الكراتي	تيكواندو	الأيروبيك	كمال الأجسام
العيون	24	28	17	9
طرفاية	-	2	-	-
بوجدور	1	1	1	-
السمارة(*)	6	-	-	-
المجموع	31	31	18	9

المصدر : المندوبيات الإقليمية لكتابة الدولة المكلفة بالشباب بالعيون و بوجدور
النشرة الإحصائية لجهة كلميم السمارة 2014
(*) معطيات سنة 2013

ب- الأندية الرياضية

يصل عدد الأندية الرياضية إلى 155 ناديا منضويا تحت لواء مختلف الجامعات الرياضية، منها 35 ناديا لكرة القدم، 14 للكراتي، 31 ناديا للتكواندو و18 لألعاب القوى.

ت- الأنشطة التربوية والترفيهية

تتوفر الجهة على 17 دارا للشباب، و استقبلت هذه المؤسسات سنة 2014، ما يعادل 101884 مشاركا في أنشطة مختلفة لفائدة الشباب، 53 % منهم شاركوا بالأنشطة الإشعاعية، في حين بلغت نسبة المشاركة في الأنشطة العادية 47 %.

أنشطة دور الشباب

سنة 2014

الإقليم	عدد المؤسسات	عدد المشاركين	
		الأنشطة العادية	الأنشطة الإشعاعية
العيون	6	18471	3512
طرفاية	5	14400	28800
بوجدور	3	1450	4600
السمارة(*)	3	12625	18026
المجموع	17	46946	54938

المصدر : المندوبيات الإقليمية لكتابة الدولة المكلفة بالشباب بالعيون و بوجدور
النشرة الإحصائية لجهة كلميم السمارة 2014
(*) معطيات سنة 2013

ومن جهة أخرى، وفي إطار منهجية الدولة التي تسعى من خلالها إلى إدماج المرأة في برامج التنمية باعتبارها عنصرا فاعلا في التنمية الاجتماعية والاقتصادية للبلاد، قامت مصالح كتابة الدولة المكلفة بالشباب بإحداث عدة مؤسسات كفيلة بدعم دور المرأة وتشجيع مشاركتها في الحياة اليومية، وتتمثل هذه المؤسسات في 11 ناديا نسويا، يسهر على تأطير هذه المؤسسات 48 مؤطرا منهم 29 مرسمون و 19 مساعدون. ونظرا للدور الأساسي الذي تلعبه رياض الأطفال في حياة الطفل، فإن مصالح كتابة الدولة المكلفة بالشباب قامت بإحداث 11 مؤسسة لرياض الأطفال بالجهة، استفاد من خدماتها أكثر من 269 طفل سنة 2014.

تجهيزات وأنشطة قطاع الشبيبة والرياضة حسب الإقليم سنة 2014

الإقليم	العيون	طرفاية	بوجدور	السمارة(*)	الجهة
الأندية النسوية					
عدد الأندية	03	01	04	03	06
عدد المؤثرين	12	10	18	16	36
رياض الأطفال					
عدد المؤسسات	01	01	05	04	11
عدد الأطر	05	-	06	15	26
عدد المستفيدين	-	-	143	126	269
دور الشباب					
عدد المؤسسات	06	05	03	03	17
عدد المشاركين في : * الأنشطة العادية	18471	14400	1450	12625	46946
* الأنشطة الإشعاعية	3512	28800	4600	18026	54938

المصدر : المندوبيات الإقليمية لكتابة الدولة المكلفة بالشباب بالعيون و بوجدور وطرفاية
النشرة الإحصائية لجهة كلميم السمارة 2014
(*) معطيات سنة 2013

وتعتبر المخيمات الصيفية المنظمة لفائدة الأطفال من بين الأنشطة الترفيهية والتربوية المهمة التي تشرف عليها مصالح كتابة الدولة المكلفة بالشباب بالجهة، حيث بلغ عدد المستفيدين من هذه المخيمات 8153 مشاركا، منهم 66 % يمثلون إقليم العيون.

المشاركون في المخيمات الصيفية حسب الإقليم سنة 2014

الإقليم	المرحلة 1	المرحلة 2	المرحلة 3	المرحلة 4	المرحلة 5	المجموع
العيون	421	881	1739	1347	962	5350
طرفاية	100	0	100	0	0	200
بوجدور	500	450	550	500	0	2000
السمارة	203	200	200	0	0	603
المجموع	1224	1531	2589	1847	962	8153

المصدر : المندوبيات الإقليمية لكتابة الدولة المكلفة بالشباب بالعيون و بوجدور وطرفاية
النشرة الإحصائية لجهة كلميم السمارة 2014
(*) معطيات سنة 2013

2- أنشطة قطاع التعاون الوطني

في مجال رعاية الفئات المعوزة، ومساعدة الأسر من خلال التربية والتكوين والتدريب على اكتساب مهارات في ميدان المهن اليدوية، والأخذ بيد المرأة قصد انتشالها من الجهل والتخلف وإحاقها بالركب الحضاري، تم إحداث عدة مؤسسات تابعة للتعاون

الوطني بالجهة، وتتمركز أغلب هذه المؤسسات بإقليم العيون والذي يحتضن أزيد من 49% من المؤسسات التابعة للتعاون الوطني.

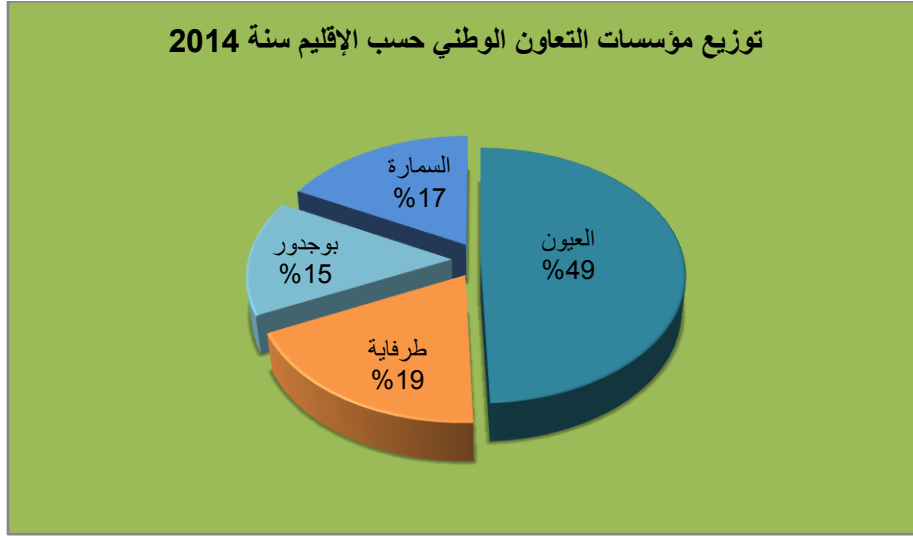

بالإضافة إلى هذه الأنشطة تتم تلبية حاجيات المعاقين وذوي الحاجات الخاصة. حيث تتوفر الجهة على 25 مركزا للتربية والتكوين استفاد من الخدمات التي تقدمها هذه المؤسسات أزيد من 1404 مستفيدا.

كما أن الجهة تتوفر على 18 فضاء لمحو الأمية موزعين حسب أقاليم الجهة خلال سنة 2014 على الشكل التالي: 11 بإقليم العيون و 02 بإقليم بوجدور وأخيرا 05 بإقليم طرفاية يستفيد من خدمات هذه المؤسسات حوالي 859 مستفيدا 72% منهم بإقليم العيون و 5% ببوجدور و حوالي 23% بإقليم طرفاية.

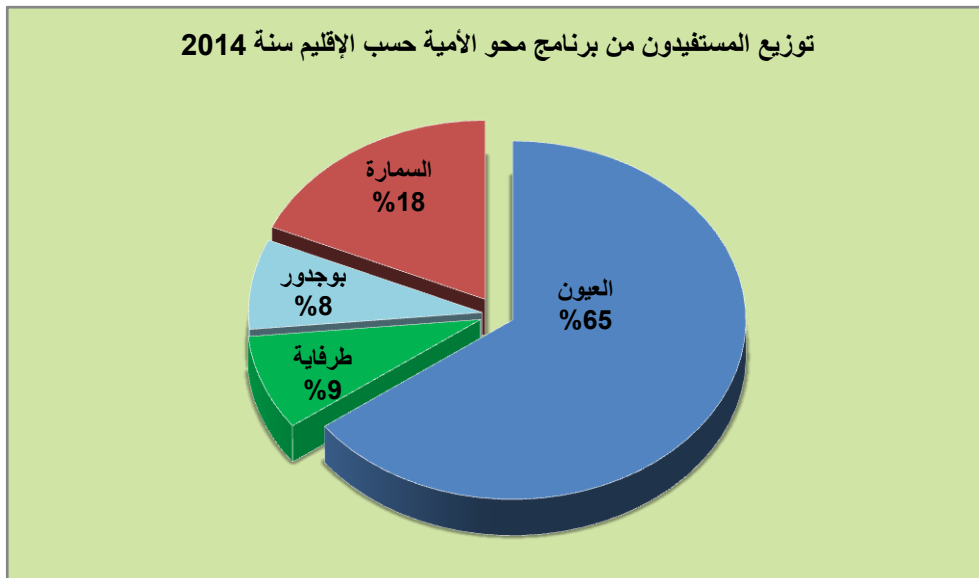

وتبين الجداول التالية التجهيزات التابعة للتعاون الوطني سنة 2014 و توزيعها حسب الأقاليم الأربعة بالجهة.

***إقليم العيون**

عدد المستفيدين	عدد الأطر			عدد المؤسسات	المؤسسة
	ملحقون من طرف الإنعاش الوطني	مساعدون	مرسمون		
361	39	5	60	11	مركز التربية و التكوين
111	-	-	2	1	مركز التدرج المهني
2429	30	16	35	4	دار المواطن
97	30	5	12	3	مؤسسات الرعاية الاجتماعية
620	1	10	4	10	فضاء محو الأمية
132	7	5	-	8	رياض الأطفال
3750	107	41	113	37	المجموع

المصدر: المندوبية الإقليمية للتعاون الوطني بالعيون

***إقليم بوجدور**

عدد المستفيدين	عدد الأطر			عدد المؤسسات	المؤسسة
	ملحقون من طرف الإنعاش الوطني	مساعدون	مرسمون		
160	-	8	10	2	مركز التربية و التكوين
145	4	16	3	3	مؤسسات الرعاية الاجتماعية
72	-	3	3	3	رياض الأطفال
37	-	3	1	2	فضاء محو الأمية
56	2	1	4	1	دار المواطن
470	6	31	21	11	المجموع

المصدر: المندوبية الإقليمية للتعاون الوطني ببوجدور

***إقليم طرفاية**

عدد المستفيدين	عدد الأطر			عدد المؤسسات	المؤسسة
	ملحقون من طرف الإنعاش الوطني	مساعدون	مرسمون		
164	2	-	5	5	مركز التربية و التكوين
98	1	2	2	3	رياض الأطفال
202	-	8	5	5	فضاء محو الأمية
32	2	1	1	1	دار المواطن
496	5	11	13	14	المجموع

المصدر: المندوبية الإقليمية للتعاون الوطني ببوجدور

* إقليم السمارة

عدد المستفيدين	عدد المؤسسات	المؤسسة
719	7	مركز التربية و التكوين
197	5	رياض الأطفال
146	1	دار المواظن
1062	13	المجموع

النشرة الإحصائية لجهة كلميم السمارة 2014

3- الأنشطة الثقافية

عرف الحقل الثقافي بالجهة تنظيم عدة أنشطة ترفيهية ومسرحية وفنية وإقامة معارض تراثية وتشكيلية وغيرها من الأنشطة , حيث شهدت سنة 2014 تنظيم حوالي 313 نشاطا ثقافيا منه حوالي 47 عرضا مسرحيا و 53 نشاطا فنيا وكذا 66 معرضا تشكيليا , واستحوذ اقليم العيون على 58% من هذه الأنشطة.

وتبين الجدول التالي الأنشطة الثقافية سنة 2014 و توزيعها حسب الإقليم.

الأنشطة المنظمة من طرف مندوبية وزارة الثقافة سنة 2014

نوع الأنشطة	العيون	بوجدور	السمارة(*)
مسرحية	25	15	7
فنية	30	17	6
تربوية	40	8	6
ندوات	24	14	6
محاضرات	12	21	0
معارض تراثية	4	0	4
معارض تشكيلية	40	12	14
معرض الكتاب	1	0	2
دورات تكوينية	4	1	0
المجموع	180	88	45

لمصدر: مندوبية وزارة الثقافة بالعيون و بوجدور
النشرة الإحصائية لجهة كلميم السمارة 2014
(*) معطيات سنة 2013

تتوفر الجهة على محكمتين ابتدائيتين بكل من العيون والسمارة ، ومحكمة الاستئناف بمدينة العيون، بالإضافة إلى عدد من محاكم الجماعات المحلية والمقاطعات. وتغطي دائرة استئناف العيون كل من السمارة والعيون وبوجدور ووادي الذهب.

1- أنشطة محكمة الإستئناف

عرفت سنة 2014، تسجيل ما مجموعه 3260 قضية ، موزعة بين 2431 قضية من النوع الجنحي 829 قضية من النوع المدني. اما القضايا المحكومة استئنافا فقد بلغت حوالي 3862 قضية، منه 1046 قضية مدنية و2816 قضية جنحية.

نشاط محكمة الإستئناف بالعيون سنة 2014

المحاكم	المدني			الجنحي			المجموع		
	مسجل	محكوم	مخلف	مسجل	محكوم	مخلف	مسجل	محكوم	مخلف
محكمة الإستئناف	829	1046	201	2431	2816	397	3260	3862	598

المصدر: محكمة الإستئناف بالعيون

2- أنشطة المحاكم الابتدائية

وخلال سنة 2014 قامت المحكمتين الابتدائيتين بعدة أنشطة، تدخل في نطاق القضايا المدنية والقضايا الجنحية، إذ تقوم بتسجيل والحكم على القضايا الواردة إليها وإرجاء القضايا الغير المحكومة الى السنة الموالية. ويختلف نوع القضايا المعروضة من نزاعات الشغل والعقار والحالة المدنية والأحوال الشخصية والقضايا الإستعجالية وحوادث الشغل، وغيرها من القضايا.

تم تسجيل ما يربو عن 26032 قضية بالمحاكم الابتدائية بالجهة، 67% منها مدني، و33% جنحي.

تم إصدار الحكم في حق 28634 ملغا تمثل القضايا الجنحية حوالي 66% من مجموع القضايا المحكومة بالمحاكم الابتدائية، مقابل 34% من القضايا المدنية.

وقد سجلت المحكمة الابتدائية لوحدها حوالي 26032 قضية بالجهة، منها 67% قضايا جنحية و33% قضايا المدنية.

ومن جهة ثانية فإن القضايا المخلفة لدى المحاكم الابتدائية بالجهة وصلت إلى 7055 قضية.

نشاط المحاكم الابتدائية سنة 2014

المحاكم	المدني			الجنحي			المجموع		
	مسجل	محكوم	مخلف	مسجل	محكوم	مخلف	مسجل	محكوم	مخلف
المحكمة الابتدائية بالعيون	7075	8122	2021	16443	18174	4589	23518	26296	6610
المحكمة الابتدائية بالسمارة	1491	1412	252	1023	926	193	2514	2338	445
المجموع	8566	9534	2273	17466	19100	4782	26032	28634	7055

المرجع : المحكمة الابتدائية بالعيون والسمارة.

3- نشاط مركز القاضي المقيم ببوجدور

خلال سنة 2014 بلغ عدد القضايا المسجلة بالمركز القضائي ببوجدور حوالي 138 قضية منه حوالي 78% قضايا جنحية. وقد بث المركز القضائي في نفس السنة في حوالي 119 ملفا قضائيا. أما عدد القضايا المخلفة فلم يتجاوز 138 قضية .

نشاط مركز القاضي المقيم ببوجدور 2014

المخلف	المحكوم	المسجل	طبيعة القضية
54	27	35	المدني
84	92	103	الجنحي
138	119	138	المجموع

المرجع : المحكمة الابتدائية بالعيون.

الفصل الرابع : البنىات التحتية الأساسية

تتوفر جهة العيون - الساقية الحمراء، على شبكة طرقية تصل إلى 2448 كلم، تشكل الطرق المعبدة منها 49%. وتأتي الطرق الوطنية في المرتبة الأولى بـ 1314 كلم، تليها الطرق الإقليمية بـ 1134 كلم مع تسجيل غياب الطرق الجهوية.

*مميزات الشبكة الطرقية

توجد الجهة في منطقة صحراوية، وبالتالي فإن الشبكة الطرقية بها اقل كثافة مقارنة مع الجهات الأخرى بالمملكة. ولا تتوفر هذه الجهة على الطرق الثانوية أو الجهوية ويتمثل هيكل هذه الشبكة في طرق رئيسية كما أن الغالبية العظمى من هذه الشبكة الإقليمية عبارة عن طرق غير معبدة. ويبين الجدول التالي توزيع شبكة الطرق بالجهة سنة 2013.

طول الطرق حسب الصنف بالجهة

شبكة الطرق الوطنية			شبكة الطرق الإقليمية			الجهة
المجموع	غير معبدة	معبدة	المجموع	غير معبدة	معبدة	
1314	247	1067	1134	992	142	العيون-الساقية الحمراء
-	-	*11565	35657	15360	20484	المغرب

المصدر : النشرة الإحصائية للمغرب 2013 والنشرة الإحصائية الجهوية 2015

* طول شبكة الطرق الوطنية + الطرق السيارة

ويخترق الجهة ثلاثة محاور وهي الطريق الوطنية رقم 1 ورقم 5 ورقم 14 الرابطة بين العيون والسمارة واليوم تتوفر الجهة على 03 طرق إقليمية الطريق الإقليمية رقم 110 ، والطريق الإقليمية رقم 1400، والطريق الإقليمية رقم 1402. على المستوى الجهوي تقدر الشبكة الطرقية بـ 2448 كلم منها 1334 كلم من الطرق الوطنية و1134 كلم طرق إقليمية.

2- النقل البري

يختلف عدد السيارات المسجلة بالجهة حسب النوع ومركز التسجيل، وقد بلغ عددها سنة 2014 حوالي 907 سيارة، وتحتل السيارات السياحية المرتبة الأولى بأكثر من 53 % من مجموع السيارات المسجلة.

توزيع عدد السيارات المسجلة حسب النوع ومركز التسجيل

سنة 2014

مركز التسجيل	السيارات السياحية	العربات النفعية	الدراجات النارية	المجموع العام
العيون	426	426	01	815
بوجدور	14	3		17
السمارة	42	33		75
المجموع	482	424	01	907

المرجع: النشرة الإحصائية لجهة العيون الساقية الحمراء 2015

وفي ما يتعلق بالضريبة الخصوصية على هياكل السيارات، فقد بلغت قيمتها ما يعادل 16.3 مليون درهم خلال سنة 2014، أما الضريبة على تسجيل وتفويت السيارات فتجاوز المبلغ المحصل منها 7.05 مليون درهم. وبخصوص رخص السياقة تم تسليم ما يناهز 3823 رخصة سياقة بمركز الإمتحان بالعيون، يمثل الإناث منهم 31%. وبمركز الامتحان المتواجد ببوجدور تم تسليم 138 رخصة سياقة، تم تسليم 19% منها للإناث.

3- النقل الجوي

تتوفر الجهة على مطار واحد " الحسن الأول " بمدينة العيون ، ويمكن هذا المطار من التنقل جوا في الاتجاهات الرابطة بين العيون والدار البيضاء، عبر أكادير، وبين الدار البيضاء والداخلة، عبر العيون، بالإضافة إلى الرحلات الدولية في اتجاه جزر الكناري، وقد بلغ عدد المسافرين سنة 2014 ما يعادل 129127 مسافرا.

حركات الطائرات والمسافرين بمطار العيون

سنة 2014

المجموع لعام	الحركات الأخرى		الحركات التجارية				نوع الحركة
	طائرات الدولة	الطائرات الخاصة	المجموع	العابرون	الإقلاع	الوصول	
2782	636	420	1726	-	863	863	الطائرات
129127	4469	1047	123611	202	62382	61027	المسافرون

المرجع : المكتب الوطني للمطارات بالعيون.



وبخصوص الرواج التجاري الجوي بمطار العيون، فهو يختلف باختلاف الخطوط، فقد شكل عدد المسافرين الذين استعملوا الخطوط الداخلية 77 % من مجموع حركات المسافرين. أما حمولة الأمتعة فهي ضعيفة، إذ لم تتعدى 559.5 طن.

الرواج الجوي التجاري بمطار العيون حسب الخطوط سنة 2014

المجموع	نحو الشرق	أفريقيا	داخل المغرب	الخطوط
1726	35	945	746	حركات الطائرات
123409	621	26546	96242	عدد المسافرين(*)
559,5	226,0	208,7	124,8	الأمتعة (الطن)

المرجع : المكتب الوطني للمطارات بالعيون

(*) لا يتضمن العابرين

4. النقل البحري

تتوفر الجهة على ثلاثة موانئ، ميناء العيون وميناء طرفاية وميناء بوجدور. وتلعب هذه المنشآت دور الريادة في التنمية الاقتصادية والاجتماعية للجهة.

التجهيزات التي تتوفر عليها الموانئ بالجهة سنة 2014

الميناء	حواجز وقائية (متر)	أرصفة (متر)	ارصفة سطحية (هكتار)
العيون	4093	1082	10,6
طرفاية	1710	432	25
ميناء بوجدور	984	490	8

المرجع : المديرية الجهوية للتجهيز بالعيون.

يعتبر ميناء العيون أهم ميناء بالجهة، إذ تم عبره شحن ما يفوق 2.4 مليون طن من البضائع سنة 2014، يمثل الفوسفات نسبة 85 %، في حين بلغت الكمية المفرغة ما يفوق 699 ألف طن تشكل المواد النفطية نسبة 64 % منها خلال نفس الفترة. ويعرف ميناء العيون نشاطا مسترسلا طيلة السنة سواء على مستوى الاستيراد أو التصدير وبوتيرة متقاربة مابين شهورها.

البضائع المشحونة والمفرغة بميناء العيون

الكمية بالطن

البضائع	2013	2014
البضائع المشحونة	2388659	2486347
منه : الفوسفات	2110795	2119187
البضائع المفرغة	691687	699422
منه : المواد النفطية	445770	434947

المرجع : القسم البحري للملاحة التجارية بالعيون.

1- التعمير

إن مفهوم التعمير بالجهة حديث العهد نسبيا. ذلك أنه بعد سنة 1976، عرفت المنطقة قفزة كبيرة في مجال التعمير، وذلك بإنشاء مدن جديدة كالمرسى وبوجدور، في حين تعتبر مدينة طرفاية من المدن التاريخية، أما المراكز القروية فغالبيتها ناتجة عن التقسيم الجماعي لسنة 1992، ومعظمها غير مأهولة. وقد عملت السلطات على تشجيع البناء الذاتي بأقاليم العيون وبوجدور، والسماحة وكذا وضع بنية تحتية قادرة على استقبال النمو الديموغرافي الذي تعرفه الجماعات الحضرية. غير أن الارتفاع في التمدن، لم يكن مصحوبا بمجهودات موازية في مجال التخطيط العمراني، الأمر الذي نتج عنه تفكك وظيفي لبنية المدن.

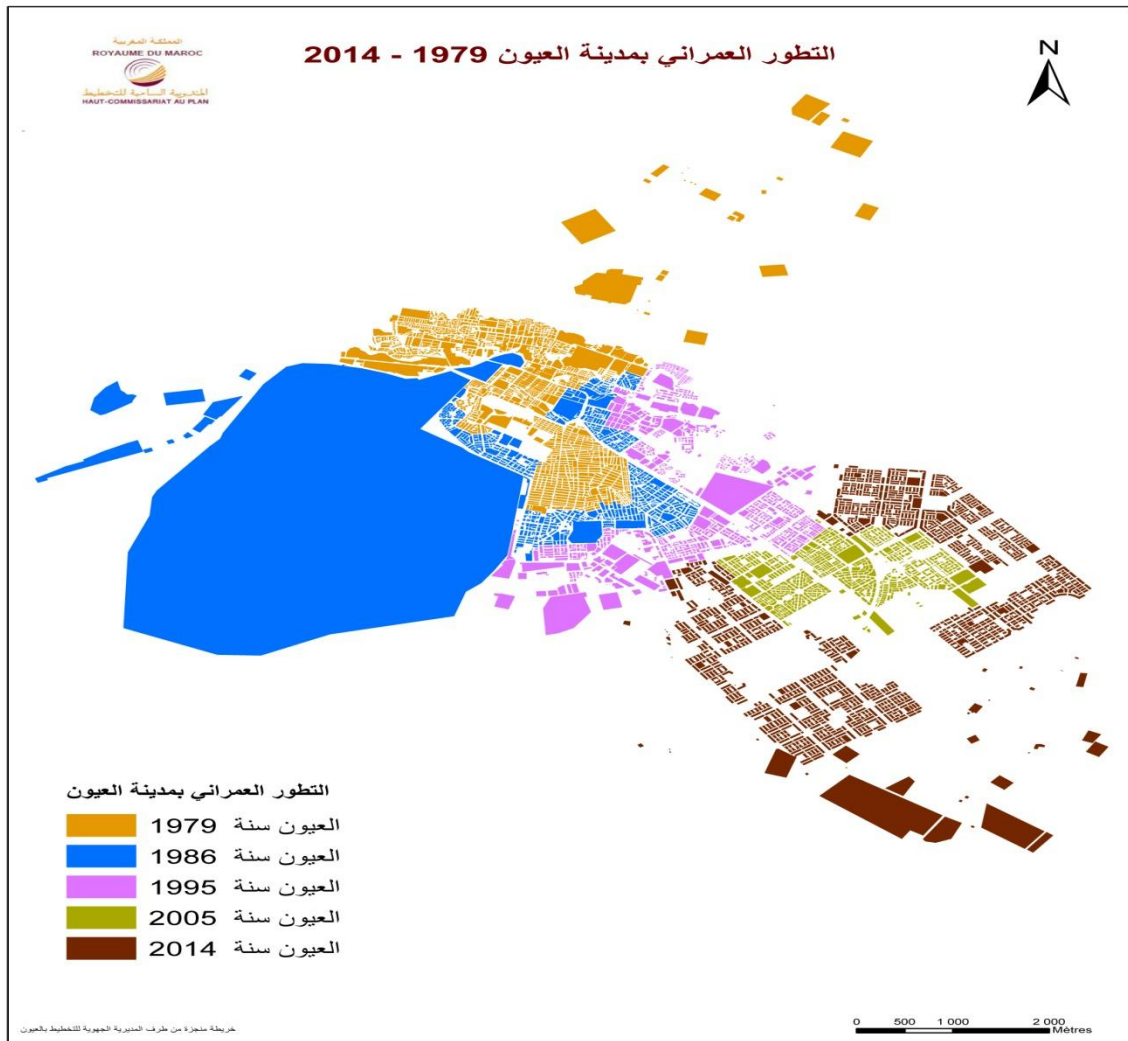

وقد عرفت المنطقة وإلى حدود سنة 1995 غياب شبه تام لوثائق التعمير، مما جعل الجهة تعرف نموا عمرانيا سريعا جدا، اتخذ فيه قطاع السكن مكانة هامة على حساب المكونات الأخرى للمجال الحضري.

ونظرا للدور الأساسي الذي تلعبه وثائق التعمير هذه في هيكله المجال وعقلنته، وتنظيم جميع الفاعلين المحليين والجهويين. عرفت نهاية سنوات التسعينات، اتخاذ قرارات بوضع وثائق التعمير، وخلق مؤسسات تسهر على إنجاز هذه الوثائق، على غرار الوكالة الحضرية بالعيون والمفتشية الجهوية للتعمير.

وتتمثل هذه الوثائق في:

المخطط التوجيهي للتهيئة العمرانية؛

تصاميم التهيئة العمرانية؛

تصاميم النمو.

وتتمتاز الجهة بطغيان الطابع الحضري على بنيتها، ويتكون النسيج الحضري من 5 مدن أهمها مدينة العيون التي تضم 62% من مجموع السكان الحضريين بالجهة. وحسب نتائج الإحصاء العام (2014) تقطن ساكنة أقل من 10 آلاف نسمة مدينة طرفاية، في حين تتجاوز ساكنة مدينة العيون 200 ألف نسمة. ومقارنة بين المدن، يتبين أن ساكنة العيون أكثر بـ 12 مرات من ساكنة المرسي، و 4 مرات من ساكنة السمارة و5 مرات من ساكنة بوجدور.

وتتمتد المراكز الحضرية طرفاية، العيون، المرسي، بوجدور، على شكل شبه خطي على طول الساحل، حيث ترتبط في ما بينها عبر الطريق الوطنية رقم 1

2- السكنى

أ- إحصائيات رخص البناء

تعد رخص البناء المسلمة بالجماعات الحضرية مؤشرا مهما يعكس الوتيرة

والديناميكية التي يتسم بها قطاع الإسكان.

بلغ عدد الرخص المسلمة سنة 2014 بجهة العيون -الساقية الحمراء حوالي 988

رخصة موزعة حسب الجماعات الحضرية على الشكل التالي:

41% بإقليم العيون و1% بإقليم بوجدور و7% بإقليم طرفاية، أما إقليم السارة فقد

استحوذ على أكثر من 51% من الرخص المسلمة لكن في سنة 2013. أما المساحة الإجمالية المسقفة فبلغت حوالي 291208 متر مربع.

وقد وفرت هذه الحركة في البناء على صعيد الجهة 1860 مسكن تضم 5544 غرفة

أي ما يعادل 3 غرف بكل مسكن. ويوضح الجدول أسفله وضعية هذه الرخص حسب

الأقاليم لسنة 2013 و 2014:

رخص البناء المسلمة حسب الإقليم سنة 2014

المساحة بالمتر المربع
القيمة بألف درهم

الإقليم	عدد الرخص	المساحة المسقفة	المساحة المبنية	القيمة المتوقعة	عدد المساكن	عدد غرف السكنى
العيون	403	197476	101883	244519	1094	3262
طرفاية	67	20922	11466	52694	215	548
بوجدور	12	6130	2938	8168	26	109
السمارة(*)	506	66680	62991	80015	525	1625
المجموع	988	291208	179278	385396	1860	5544

المصدر: حسابات من خلال جذاذة رخص البناء لسنة 2013 و 2014

(*) معطيات سنة 2013

ومن خلال معطيات رخص البناء المسلمة بالجماعات الحضرية للعيون والمرسى وبوجدور وطرفاية لسنة 2014 يلاحظ ان السكنى المغربية تشكل اهم انواع البنايات المنجزة على صعيد الجهة، سواء من حيث المساحة المسقفة او القيمة المتوقعة او عدد المساكن وكذا عدد الغرف. حيث شكل عدد الرخص المسلمة سنة 2014 والمتعلقة بصنف السكنى المغربية بهذه الأقاليم حوالي 52% من مجموع الرخص المسلمة. يليها صنف العمارات بنسبة 39% والبنايات الصناعية والتجارية بنسبة 4.5%. كما ان صنف السكنى المغربية يعد من اهم اصناف البناء المساهمة في الإستثمارات المخصصة للبناء بكل انواعه بالجهة، حيث بلغت قيمتها المتوقعة ما يزيد عن 105 مليون درهم وهو ما يمثل 34% من القيمة المتوقعة، يليها صنف العمارات ب 29%.

رخص البناء المسلمة بالجماعات الحضرية للجهة حسب صنف البنايات سنة 2014

المساحة بالمتر المربع
القيمة بألف درهم

صنف البنايات	عدد الرخص	المساحة المسقفة	المساحة المبنية	القيمة المتوقعة	عدد المساكن	عدد غرف السكنى
عمارة	188	70404	20377	90192	630	1842
فيلا	8	3999	2183	4215	10	53
سكنى مغربية	253	79169	29252	105983	695	2024
بنايات صناعية و تجارية	22	63761	58080	79700	0	0
بنايات إدارية	10	6848	6048	24944	0	0
بنايات مختلفة	1	347	347	347	0	0
المجموع	482	224528	116287	305381	1335	3919

المصدر: حسابات من خلال جذاذة رخص البناء لسنة 2013 و 2014

(*) معطيات سنة 2013

ب- المشاريع السكنية

من أجل مواجهة الطلب المتزايد على حيازة الأراضي والمساكن، ومحاربة السكن غير اللائق، تم إنجاز العديد من المشاريع لتلبية الحاجيات في هذا المضمار.

المشاريع المنجزة من طرف شركة التهيئة العمران للجنوب سنة 2010

1 - التجزئات

* العمليات المنجزة خلال سنة 2014

مرافق حيوية	عدد البقع						عدد التجزئات	الإقليم
	تجارية			اقتصادية				
	R + 3	R + 2	R + 1	R + 3	R + 2	R + 1		
-	-	-	-	-	-	-	-	العيون
19	-	119	-	-	307	-	1	طرفاية
48	61	57	-	-	3183	-	1	بوجدور
-	-	-	-	-	-	-	-	السمارة
67	61	176	-	-	3490	-	2	المجموع

المصدر: المديرية الجهوية للإسكان وسياسة المدينة بالعيون وكلميم

* العمليات التي في طور الإنجاز خلال سنة 2014

مرافق حيوية	عدد البقع						عدد التجزئات	الإقليم	
	المجموع	تجارية			اقتصادية				
		R + 3	R + 2	R + 1	R + 3	R + 2			R + 1
183	16577	1797	4274	-	438	10068	-	3	العيون
8	316	78	104	-	-	134	-	1	طرفاية
-	0	-	-	-	-	-	-	-	بوجدور
-	4709	-	-	-	-	-	-	2	السمارة(*)
191	21602	1875	4378	-	438	10202	-	6	المجموع

المصدر: المديرية الجهوية للإسكان وسياسة المدينة بالعيون وكلميم

* البقع المسلمة حسب النوع سنة 2014

عدد البقع						الإقليم
تجارية			اقتصادية			
R+3	R+2	R+1	R+3	R+2	R+1	
114	12	56	-	-	114	العيون
-	-	-	-	-	-	طرفاية
13	27	-	-	24	13	بوجدور
127	39	56	-	24	127	الجهة

المرجع : المفتشية الجهوية للإسكان و التعمير و التنمية المجالية بالعيون .

2 - عمليات البناء

البنيات المسلمة حسب نوع البناء خلال سنة 2014

الإقليم	فيلا
العيون	47
طرفاية	-
بوجدور	-
الجهة	47

المرجع : المفتشية الجهوية للإسكان و التعمير و التنمية المجالية بالعيون .

1- الكهرباء

تعتبر جهة العيون-الساقية الحمراء، من الجهات الأكثر تجهيزاً في ما يخص البنيات التحتية الكهربائية. ويشرف المكتب الوطني للكهرباء على توزيع الكهرباء بأقاليم الجهة، وتصل طول شبكة التوزيع إلى ما يقارب 3213 كلم سنة 2013، منها 2721 كلم خاصة بالجهد المنخفض و 492 خاصة بالجهد المتوسط. ولمواجهة الحاجيات المتنامية لهذه الجهة، تم سنة 1997 ربط مدينة العيون بالشبكة الوطنية، أما مدينة بوجدور فقد تم ربطها بهذه الشبكة سنة 2003، كما تتوفر الجهة على محطة حرارية بمدينة العيون لإنتاج الكهرباء بلغ إنتاجها الصافي 268 مليون كيلو واط في الساعة خلال سنة 2012.



وبخصوص عدد المنخرطين وصل إلى غاية شهر دجنبر 2014 بالجهة 66552 منخرط، و 82 % بإقليم العيون. كما أن هذا الأخير باعتباره العمود الفقري للجهة استأثر لوحده بما يقرب من 88 % من مبيعات المكتب الوطني للكهرباء بالجهة بالنسبة للجهد المنخفض و المتوسط والتي بلغت 232 م.ك.و.س خلال سنة 2014، بالنسبة لأقاليم العيون ، بوجدور و طرفاية، أما إقليم السمارة فقد بلغت كمية المبيعات خلال سنة 2013 حوالي 29 م.ك.و.س.

تطور مبيعات الطاقة الكهربائية حسب الإقليم ومستوى الجهد

الإقليم	2013	2014
العيون	188697	203839
طرفاية	4919	5997
بوجدور	23830	21213
السمارة	29000	(*)
المجموع	246446	(*)

المرجع : المكتب الوطني للكهرباء (وكالة التوزيع بالعيون).
النشرة الإحصائية السنوية للمغرب 2014
(*) معطيات غير متوفرة

وقد استهلكت الأسر أزيد من 50 % من هذه المبيعات متبوعة الإنارة العمومية ب 27% ثم الإدارات العمومية ب 11% وكذلك المحلات التجارية ب 8.4% بينما اقتصرت حصة القطاعين الصناعي و الفلاحي على 3%. ونشير الى ان هذه المعطيات تخص فقط مجموع المبيعات على صعيد أقاليم العيون، بوجدور والطرفاية.

استهلاك الطاقة الكهربائية ذات الجهد المنخفض بالجهة حسب نوع المنخرطين والإقليم سنة 2014 الكمية بمليون و. س

الإقليم	الإدارات العمومية	القطاع الفلاحي	القطاع الصناعي	الأسر	المحلات التجارية	الإنارة العمومية	المجموع
العيون	9449	179	3172	52132	8706	29412	103049
طرفاية	760	0	166	2271	439	682	4317
بوجدور	3332	0	31	7577	1225	2918	15083

المرجع : المكتب الوطني للكهرباء (وكالة التوزيع بالعيون).

وتعترض التزود بالطاقة الكهربائية صعوبات متمثلة أساسا في الظروف المناخية، التي تتميز بهبوب رياح رملية والرطوبة المصحوبة بالملح مما يتسبب بانقطاعات مستمرة للخطوط الكهربائية.

2- المواد النفطية

بلغت مبيعات الوقود الممتاز لسنة 2014 بالجهة ما يقرب من 29,9 ألف متر مكعب. أما بالنسبة للكاروال، فقد سجلت مبيعاته ما يقرب من 273,6 ألف متر مكعب ، كما بلغت مبيعات الفيول بالجهة 110,3 ألف طن بينما وصلت مبيعات البوتان إلى 24,2 ألف طن. ويتم تسويق هذه المنتجات النفطية بالجهة من طرف شركتي أطلس صحراء و بتروم شمال إفريقيا.

مبيعات المنتجات النفطية بالجهة حسب الشركة والنوع سنة 2014

الشركة	الوقود الممتاز (م ³)	الكاروال (م ³)	الفيول (طن)	البوتان (طن)
أطلس صحراء	23890	206195	107169	14523
بتروم شمال إفريقيا	6099	67498	3159	9715
المجموع	29989	273693	110328	24238

المصدر: المندوبية الجهوية للطاقة والمعادن بالعيون

على غرار باقي الجهات الصحراوية، تتوقف تنمية جهة العيون-الساقية الحمراء، على القدرة على إيجاد وإنتاج وتخزين المياه. فمذ سنة 1976، تم القيام بمجموعة من البرامج للبحث عن الماء من أجل تزويد المدن، خصوصا مع ارتفاع حاجياتهم. وقبل هذه الفترة، كان من الصعب الحديث عن التزود بالماء الصالح للشرب، حيث كان المستعمر يجلب لنفسه المياه العذبة من جزر الكناري، بينما السكان المحليون يستهلكون مياه الأمطار المجمعة في المطفيات.

بعد ذلك، قام المكتب الوطني للماء الصالح للشرب بتجهيزات ضرورية تسمح بإنتاج وتوزيع الماء. وتعتبر الجهة حاليا من الجهات الأكثر تجهيزا بشبكة الماء الصالح للشرب، بالرغم من محدودية مواردها من الماء، حيث تم توفير الماء الشروب لساكنة الجهة وكذلك لورد قطعان الماشية.

وبصفة عامة، يأتي إنتاج الماء الصالح للشرب من محطات المعالجة وتحلية ماء البحر، والباقي عبر ضخ مياه الفرشاة بفضل آثقال لاستخراج المياه الباطنية.



1- مراكز التحلية والفرشاة

ابتداء من 1976، تم إنجاز العديد من الآثقال والآبار بالجهة، هذه الأشغال سمحت بتحديد الموارد المائية الباطنية. ولقد تم إنجاز سد المسيرة الخضراء على واد الساقية

الحمراء بمدينة العيون الذي يهدف إلى تجديد الفرشاة الباطنية لقم الواد وحماية البنيات التحتية ضد الفيضانات.

وقد ساهم إنشاء محطة تحلية مياه البحر بمدينة العيون، والتي تعد الأولى على المستوى الإفريقي من حيث الطاقة الإنتاجية في تلبية حاجيات المدينة من الماء الصالح للشرب.



وفي إطار برنامج تعميم تزويد الساكنة بالماء العذب، قام المكتب الوطني للماء الصالح للشرب بإنجاز مشروع يمزج بين تحلية مياه البحر والماء العذب لفرشاة قم الواد. ولتأمين تزويد المدينة بالماء تم إنجاز شبكة التوزيع تضم عدة إيصالات فردية، وتغطي غالبية النسيج الحضري للمدينة. وبخصوص مدينة بوجدور، فهي تتوفر كذلك على محطة لتحلية مياه البحر، تستجيب لحاجيات ساكنة المدينة من الماء. أما مدينة طرفاية فتضم محطة لإزالة المعادن، وكذا محطة تحلية مياه البحر التي تم إنشاؤها مؤخرا، كما تم ربط مدينة المرسي كذلك بشبكة توزيع الماء الصالح للشرب.

وفي إطار السياسة الرامية إلى تكريس جميع أشكال التنمية في العالم القروي، ومساهمة من المكتب الوطني للماء الصالح للشرب، تم تزويد الجماعات القروية لقم الواد، الداورة و الطاح عبر شبكة لتوزيع الماء الشروب، كما تم إحداث سقاية بقرية الصيادين أكتي الغازي لتزويد الساكنة المحلية خصوصا البحارة.

2- إنتاج ومبيعات الماء الشروب

يظل المكتب الوطني للماء الصالح للشرب المنتج الأساسي للماء الصالح للشرب بالجهة، حيث بلغ الإنتاج سنة 2014، 13431 ألف متر مكعب. منها 10157 ألف متر مكعب، (أي 75,6%) تنتج بإقليم العيون. وهذا يرجع إلى حجم الساكنة المهم القاطنة بهذا الإقليم، بينما الباقي يتوزع بين إقليم بوجدور (7,4%) وإقليم طرفاية الفتي (أي 2,0%)، وإقليم السمارة (14,8%)، المنضم حديثا للجهة بحكم التقسيم الجهوي الجديد .



نشاط المكتب الوطني للماء الصالح للشرب حسب الإقليم

سنة 2014
ألف متر مكعب

الإقليم	المركز	الإنتاج	التوزيع	الإستهلاك	الزبناء
العيون	العيون	9552	8786	4687	38302
	فم الواد	106	106	79	709
	المرسى	499	499	455	2832
	المجموع	10157	9391	5220	41843
طرفاية	طرفاية	271	261	211	2095
	الداورة	11	11	10	153
	الطاح	-	9	8	123
	المجموع	282	281	229	2371
بوجدور	بوجدور	995	981	785	6050
	أكطي الغازي	2	1	1	1
	المجموع	997	982	786	6051
السمارة		1995	1995	1296	9734
الجهة		13431	12649	7531	59999

المرجع : المكتب الوطني للماء الصالح للشرب (وكالة التوزيع بالعيون والسمارة).

1- البريد

يكتسي قطاع البريد والاتصالات دورا مهما في مجال التنمية الاقتصادية والاجتماعية للجهة، وأمام الحاجيات المتكاثرة للسكان والقطاعات الاقتصادية والاجتماعية، عمل مكتب البريد والمواصلات جاهدا على تلبية طلبات السكان ومواكبة التطورات التكنولوجية المتقدمة في الميدان مع نهج سياسة القرب من المواطنين، حيث تتوفر الجهة خلال سنة 2014 على 17 مؤسسة بريدية. منها 4 وكالات بريدية و7 مكاتب كاملة الخدمات و7 شبابيك ملحقة، وجل هذه التجهيزات متمركزة بإقليم العيون. وبخصوص الأنشطة البريدية فهي تتعدد وتختلف استجابة لحاجيات السكان والإدارات والمؤسسات بكل أشكالها، فهناك البريد المضمون والبريد السريع - أمانة - و الطرود البريدية، ورغم المنافسة التي أصبحت تواجه هذا القطاع فإنه مازال يحتل مركز الصدارة من حيث الخدمات المقدمة للسكان وباقي القطاعات الأخرى. ويوضح الجدول أسفله توزيع بعض الأنشطة البريدية حسب الإقليم.

الخدمات البريدية حسب النوع والإقليم سنة 2014

القيمة بالدرهم

نوع الخدمة	العيون	طرفاية	بوجدور	السمارة(*)
أمانة إكسبريس	314782	5860	60894	-
أمانة التزام	317871	7064	87170	-
أمانة امتياز	40865	725	8390	-
الطرود البريدية	2746	450	1026	-

المرجع المديرية الجهوية لبريد المغرب بالعيون
(*) نتائج غير متوفرة

الحوالات و صندوق التوفير الوطني حسب الإقليم

سنة 2014

القيمة بألف درهم

الإقليم	العيون	طرفاية	بوجدور	السمارة(*)
الحوالات	1501	160	363	-
الشبكات البريدية	18965	934	3339	-
صندوق التوفير الوطني	14896	436	1599	-
المجموع	35362	1530	5301	-

المرجع : بريد المغرب بالعيون.

(*) نتائج غير متوفرة

2. الاتصالات

يلعب الهاتف المتنقل دورا مهما في عملية التواصل. وبوجود بالجهة عدة مؤسسات تعمل في هذا المجال، أصبح عدد المنخرطين في الشبكتين مهما. وقد أثر ذلك بشكل كبير على استعمال الهاتف الثابت، وتبلغ نسبة الأسر التي تتوفر على هاتف ثابت حوالي 14,1% مقابل 13,5% على الصعيد الوطني، أما نسبة الأسر التي تتوفر على الأقل على هاتف نقال واحد فتبلغ 97.6% مقابل 94,3% على الصعيد الوطني وذلك حسب نتائج إحصاء 2014.

نسبة الأسر التي تتوفر على هاتف ثابت ونقال بالجهة

سنة 2014

نوع الهاتف	العيون	طرفاية	بوجدور	السمارة	الجهة
هاتف ثابت	14.0	6.9	7,9	8.3	12.1
هاتف نقال (على الأقل 1)	97,8	98,1	97,0	97,6	97.6

المرجع : الإحصاء العام للسكان والسكنى 2014

الفصل الخامس :
الإكراهات التي تعوق التنمية
بالجهة

1. قساوة الظروف الطبيعية

تعتبر الظروف الطبيعية بالجهة صعبة، حيث تعرف جفافا تاما، وتتميز بغطاء ضعيف، باستثناء الغرارات بالعيون، التي تحيط بها مساحات شاسعة جرداء وحصوية. كما تتعرض الجهة لتعرية ريحية قوية تحول دون تثبيت الغطاء النباتي، وتجعل أية محاولة لتحسين التربة شبه مستحيلة، كما أن المجال الساحلي مهدد بظاهرة قوية للتصحّر وتؤثر هذه الظاهرة بشكل واضح على موانئ الجهة، حيث يعرف عملها اختلالا، بل يعرف في بعض الأحيان توقفا مثل ما هو حاصل في ميناء طرفاية. من جهة أخرى تؤثر ظاهرة التصحر على النظام البيئي الساحلي والذي طرأت عليه عدة تغييرات، كما حدث بالنسبة لبحيرة النعيلة المهدة بجفاف مياهها على المدى البعيد، بسبب انسداد المصب الذي يربطها بالبحر. وتهدد هذه الظاهرة بشكل دائم الطرق وشبكة الري. وتعتبر الأقاليم الصحراوية من بين الأقاليم الأكثر عرضة لمشاكل زحف الرمال. فالتغييرات المناخية العالمية وتدهور الغطاء النباتي وتعرية مجالات كبيرة وتحولها إلى مجالات رملية أدت إلى تدهور المنظومة الواحية التي تشكل تراثا إيكولوجيا ذا قيمة كبيرة.

2. ندرة الموارد المائية

انعدام المياه السطحية ورداءة ومحدودية المياه الجوفية تعتبر من بين العراقيل الأساسية التي تواجه التنمية بالجهة. كما أن الفرشات المائية المتواجدة بالعيون، ورغم أهميتها فإنها تتوفر على نسبة كبيرة من الملوحة وقابلة للاستنزاف مع مرور الوقت، واللجوء إلى تحلية الماء يبقى وسيلة مكلفة للحصول على الماء الشروب. وتمثل هذه الظروف، إكراهات حقيقية أمام ساكنة الجهة، والتي تربط حجم تواجدها بعمر هذه الفرشة المائية وبكلفة محطات التحلية.

3. هشاشة النظام البيئي والضغط على الشريط الساحلي

يعتبر النظام البيئي بالجهة هشا. حيث أن عملية التعمير الحديثة والقوية التي عرفها هذا الجزء من تراب المملكة، والتي يوازيها تطور ديموغرافي مهم يؤثر بشكل كبير على توازن النظام الإيكولوجي لهذه المنطقة. والذي يتميز ببطيء تجددده خصوصا ما يتعلق بالغطاء النباتي ومجال الواحات، واستنزاف الفرشة المائية بسبب الجفاف والاستغلال المفرط.

ويشكل تدهور المحيط البيئي بالجهة اكراها يحول دون تنمية مستدامة ومتوازنة، ويتعلق الأمر بالأخطار التي تهدد بتدهور الموارد المائية والغابوية وبتعرية التربة. كما تعرف المراعي بالجهة ضغطا كبيرا، بسبب اقتلاع خشب التدفئة والرعي المفرط، مما يسبب في تدهور الغابات الصحراوية، وتلاشي الغطاء النباتي بهذه المنطقة. كما يعرف الشريط الساحلي والمناطق الرطبة ضغطا كبيرا بسبب التوسع العمراني على امتداد الشواطئ، والتكاثر الفوضوي لتجمعات الصيادين.

4. الإستغلال المفرط للثروات البحرية

أصبح الإستغلال المفرط للثروات البحرية يهدد المكانة التي يحظى بها القطاع كركيزة أساسية لاقتصاد الجهة وقاطرة لبرامج التنمية الإقتصادية، وذلك بسبب عدم نجاعة التدابير المصاحبة لعقلنة الإستغلال، وتراجع المنظومة الإيكولوجية في البحر والشاطئ والصيد في الأماكن الغير المرخصة. كما ان بعض أصناف السمك كالأخطبوط يعرف ندرة كبيرة مما يثير مخاوف من انقراض الثروة السمكية . فضلا عن ذلك يعاني القطاع من:

- البنيات التحتية للموانئ غير كافية لاستيعاب كل نشاط الصيد البحري.
- ضعف الطاقة الاستيعابية للمخازن، مما يحول استقبال جميع الكميات المفرغة بميناء العيون
- غياب الوسائل البشرية واللوجستيكية على مستوى مختلف الإدارات
- تفشي الأمية في صفوف البحارة
- الشروط الصحية والجودة غير متوفرة على مستوى بعض وحدات الصيد

5. بنية جهوية يغلب عليها طابع حضري

من خلال التوزيع المجالي للأقاليم الجنوبية يتبين هيمنة الطابع الحضري، حيث أن 94 % من ساكنة هذه الجهة تتمركز في المدن. يتكون النسيج الحضري من شبكة تضم 4 مدن أهمها مدينة العيون (تضم 78 % من الساكنة الحضرية)، وهكذا، تتضح الفوارق المهمة الموجودة بين سكان المدن الكبرى والمدن الصغرى. وقد ظهرت عدة بوادر لتغيرات تمس البنية التحتية الجهوية، والمتمثلة في ظهور تجمعات للصيادين على امتداد الساحل، مما يطرح عدة تساؤلات حول تأثير الشريط الساحلي على المجال العمراني الحضري وعلى الحفاظ على المجال الساحلي والثروات السمكية.

6. اختلال في وظائف المدن

تعاني مدن الجهة من مجموعة من الإختلالات الوظيفية التي تحول دون أدائها لدور تنموي جهوي، وتتجلى في ما يلي :

- تفكك بنية النسيج الحضري بسبب عدم التحكم في التزايد السكاني؛
- الخصائص الملحوظة في البنية التحتية، خصوصا شبكة التطهير. حيث تفتقر كل مدن الجهة لهذه الشبكة، باستثناء مدينة العيون رغم محدودية نسبة التغطية بها؛
- تدهور جمالية المدن؛
- ظهور مشاكل بيئية (عدم معالجة النفايات الصناعية والمنزلية، والنفايات الصلبة).