

المملكة المغربية
المنكوبية السامية للتخصيب

Direction régionale
de Laâyoune



المديرية الجهوية
بالعيون

ROYAUME DU MAROC
Haut Commissariat au Plan

موناوغرافيتا

جهة العيون الساقية الحمراء

2018

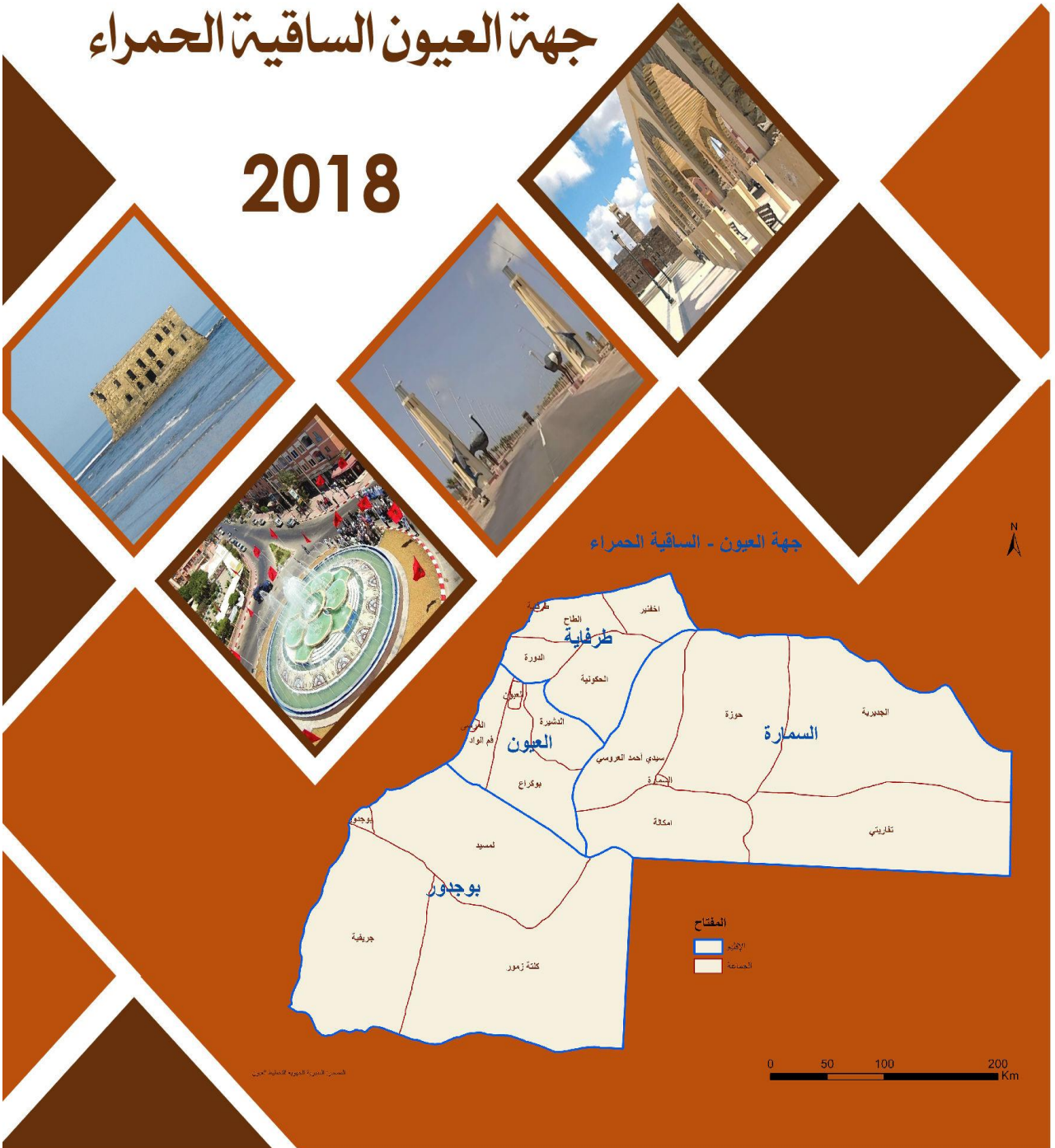

المصدر: المديرية الجهوية للتخصيب بالعيون

توطئة

تشرفني المديرية الجهوية للتخطيط بالعيون بتقديم المونوغرافية
الجهوية لجهة العيون الساقية الحمراء هادفة من ورائها الى تقديم صورة
شاملة قدر المستطاع على ما وصلت اليه التنمية الاقتصادية والاجتماعية
بالجهة.

وتتضمن هذه الوثيقة معطيات إحصائية لمختلف القطاعات مصحوبة
بتحليلات تروم تقييم وتتبع مسار التنمية في مختلف المجالات للوقوف على
أهم المؤشرات وكذا إكراهات التنمية بالجهة. كما تضع رهن إشارة
الباحثين والمهتمين بالشأن المحلي مرجعا إحصائيا جديدا.
وبمناسبة صدور هذا العدد فإن المديرية تجدد شكرها لكل من
ساهم من قريب أو بعيد في إعداد هذه الوثيقة كما يسعدنا تلقي كل
الملاحظات والإقتراحات وكذا الإنتقادات لإنهاء الأعداد المقبلة.
المدير الجهوي

فهرس

9	تقديم عام للجهة
9	1- المميزات الطبيعية
10	2- التنظيم الإداري
11	3- المؤهلات الاقتصادية
الفصل الأول: الوضعية الديموغرافية	
14	I- المميزات الديموغرافية
14	النمو الديموغرافي والتوزيع المجالي للسكان
14	أ- تطور عدد السكان
12	ب- توزيع السكان حسب الوسط (المدن)
16	ت- تطور عدد سكان الجهة حسب الإقليم
17	ج- الإسقاطات الديموغرافية
19	2- توزيع السكان حسب السن والجنس
19	أ - معدل الذكورة
20	ب- توزيع السكان حسب الفئات العمرية الكبرى
22	3- توزيع السكان حسب الحالة الزوجية
25	4- الخصوبة
27	II- المميزات الثقافية
27	1- القدرة على الكتابة والقراءة
27	أ- معدل الأمية
28	ب- معرفة اللغات
30	2- التمدرس
30	أ- معدل التمدرس
30	ب- مستوى التمدرس
33	III- النشاط الاقتصادي
33	1- المشاركة في النشاط الاقتصادي
36	2- معدل البطالة
36	3- البنية المهنية للسكان النشطين
38	IV - الصعوبة في ممارسة الحياة اليومية
40	V- الأسر وظروف السكن
40	1- الأسر
40	2- ظروف سكن الأسر
40	أ - نوع المسكن
41	ب- أقدميه المسكن
42	ج - صفة حيازة المسكن
43	د- شغل المسكن
44	هـ. تجهيز المسكن
الفصل الثاني: القطاعات المنتجة	
49	I- الفلاحة وتربية الماشية
49	1- الفلاحة
49	أ- الزراعة العلفية
49	ب- الخضروات والفواكه
50	2- المساحة الغابوية
51	3- تربية الماشية
54	4 - إنتاج الحليب ومشتقاته
55	II- الصيد البحري

59	III - الصناعة
61	IV - الصناعة التقليدية
63	V - السياحة
63	أ- المواقع السياحية
65	ب- الطاقة الإيوائية
68	VI - المعادن

الفصل الثالث: القطاعات الإجتماعية

72	I - التربية والتكوين ومحو الأمية
72	1. التعليم العمومي
72	أ- التعليم الأولي
73	ب- السلك الأول عمومي
75	ت- التعليم الثانوي الإعدادي عمومي
76	ث- التعليم الثانوي التأهيلي العمومي
77	د - الأقسام التحضيرية
77	هـ - التعليم التقني العالي
78	2. التعليم الخاص
78	أ- التعليم الابتدائي الخاص
79	ب- التعليم الثانوي الإعدادي الخاص
80	ت- التعليم الثانوي التأهيلي الخاص
80	3- التعليم العالي
80	4. التكوين التربوي والمهني
80	أ - التكوين التربوي
81	ب- التكوين المهني
84	5- محو الأمية
87	II - الصحة
87	1. التجهيزات الصحية
88	2. الهيئة الطبية وشبه الطبية
89	3. حركة المرضى داخل الوحدات الصحية العمومية
90	4. الأنشطة الأخرى للمؤسسات الصحية
90	أ- نشاط البرنامج الوطني لمراقبة الحمل والولادة
90	ب- نشاط البرنامج الوطني للتلقيح
91	ت- نشاط البرنامج الوطني لمحاربة سوء التغذية
92	ث- نشاط البرنامج الوطني لمحاربة أمراض الإسهال
93	ج- نشاط البرنامج الوطني للتخطيط العائلي
95	III - التشغيل والبطالة
95	1- المشاركة في النشاط الاقتصادي
97	2- معدل النشاط
100	3- معدل البطالة
100	4- البنية المهنية للسكان النشيطين
102	IV - الشبيبة والرياضة والتعاون الوطني والثقافة
102	1- الشبيبة والرياضة
102	أ- المنشآت الرياضية بالجهة
103	ب- الأندية الرياضية
104	ت- الأنشطة التربوية والترفيهية
106	2- أنشطة قطاع التعاون الوطني
109	3- الأنشطة الثقافية والدينية
110	V - العدل
110	1- أنشطة محكمة الإستئناف
110	2- أنشطة المحاكم الابتدائية

111	3- نشاط مركز القاضي المقيم ببوجدور.....
	الفصل الرابع: النيات التحتية الأساسية
113	I- النقل.....
113	1. الشبكة الطرقية.....
114	2. النقل البري.....
114	3. النقل الجوي.....
116	4. النقل البحري.....
117	II- التعمير والسكنى.....
117	1. التعمير.....
120	2. السكنى.....
120	أ- مشاريع البناء المرخصة.....
121	ب- المشاريع السكنية.....
122	ت- تحفيظ العقار.....
125	III- الطاقة.....
125	1. الكهرباء.....
127	2. الطاقات المتجددة.....
128	3. المواد النفطية.....
129	IV- الماء.....
130	1- مراكز التحلية والفرشاة.....
131	2- إنتاج ومبيعات الماء الشروب.....
133	V- البريد والاتصالات.....
133	1- البريد.....
134	2. الاتصالات.....

تقع جهة العيون الساقية الحمراء على مساحة تبلغ 140018 كلم مربع (تقرير اللجنة الإستشارية للجهوية حول الجهوية المتقدمة/الكتاب الأول : التصور العام، الصفحة: 65)، تحدها من الشمال جهة كلميم وادنون ، ومن الجنوب جهة وادي الذهب الكويرة ، ومن الشرق الجمهورية الإسلامية الموريتانية، والجزائر ومن الغرب المحيط الأطلسي. وتتشكل الجهة من أقاليم : العيون ، بوجدور ، طرفاية ، وإقليم السمارة . ويقدر عدد سكان الجهة حسب نتائج الإحصاء العام للسكان والسكنى 2014، ب 367758 نسمة، ويتمركز أغلب سكان الجهة بالوسط الحضري، حيث بلغ معدل التمدين خلال نفس السنة ب 93.4 % مقابل 60.3 % على المستوى الوطني.

وتتوزع مساحة وسكان الجهة حسب العمالة والإقليم على الشكل الآتي :

المساحة والسكان والكثافة السكانية سنة 2014

الإقليم	السكان (بألف نسمة)			المساحة بالكلم ²	الكثافة السكانية في الكلم ²
	المجموع	قروي	حضري		
العيون	238	2	235	*11002	21.6
طرفاية	13	5	8	*12838	1
بوجدور	50	8	42	*54178	0.9
السمارة	66	9	57	*62000	1
المجموع	367	24	343	140018	2.6

المصدر: الإحصاء العام للسكان والسكنى 2014

*أرقام تقريبية انطلاقاً من نظام المعلومات الجغرافية SIG

1- المميزات الطبيعية

من الناحية الطبيعية، تقع الجهة على هضبة شاسعة تسمى حمادة، ذات تضاريس صحراوية غير معقدة باستثناء المجاري التي حفرتها الأودية، وتتميز بوجود بعض المنخفضات.

أما الطبقات المائية فهي محدودة حيث تنذر المياه السطحية، ما عدا بعض الفيضانات الدورية للأودية، خاصة وادي الساقية الحمراء، أما مياهها الباطنية فتتميز بالملوحة الشديدة بنسب تتراوح ما بين 2 و9 غرام في اللتر، وتعتبر فرشة فم الواد الوحيدة بالجهة ذات المياه العذبة.

وتعرف المنطقة مناخا صحراويا، يتميز بندرة التساقطات المطرية وارتفاع درجات الحرارة، ما عدا الشريط الساحلي الذي يستفيد من تأثيرات التيارات الباردة القادمة من المحيط الأطلسي، ومع التوغل شرقا تزداد حدة المناخ القاري القاحل وترتفع درجات الحرارة وتصبح الرطوبة الجوية شبه منعدمة. أما كمية الأمطار المتهاطلة بالمنطقة فلا تتجاوز 60 مليمترا في السنة وهي كمية ضئيلة جدا تنعكس سلبا على الموارد المائية، الجوفية والسطحية. كما تعرف الجهة رياحا قوية مصحوبة بعواصف رملية شديدة.

2 - التنظيم الإداري

ومن الناحية الإدارية تضم هذه الجهة أقاليم العيون، طرفاية، بوجدور، والسمارة وتوجد بها 20 جماعة ترابية من ضمنها خمس بلديات وهي: العيون، المرسى، طرفاية، بوجدور، والسمارة. ويعكس الجدول أسفله التنظيم الإداري بالجهة:

التنظيم الإداري

عدد الدوائر	عدد الجماعات			الأقليم
	حضرية	قروية	المجموع	
1	2	3	5	العيون
2	1	4	5	طرفاية
1	1	3	4	بوجدور
1	1	5	6	السمارة
5	5	15	20	المجموع

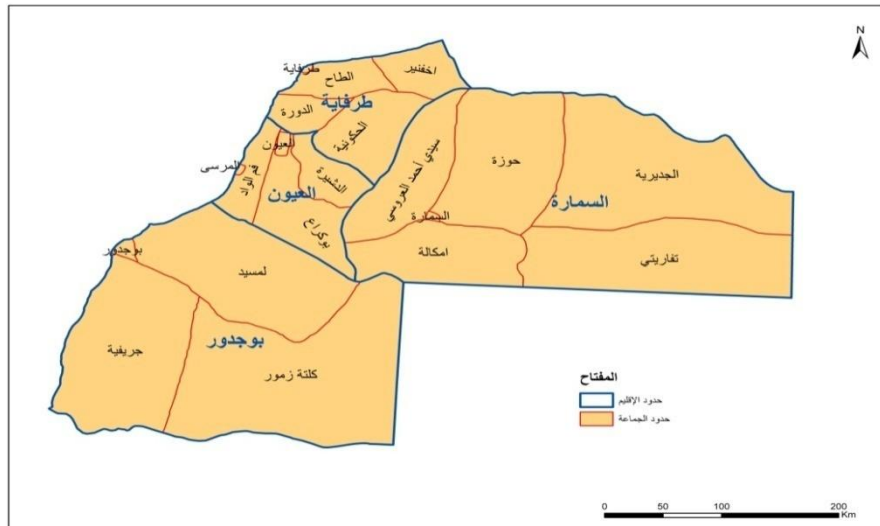

3- المؤهلات الاقتصادية.

تزرخ جهة العيون- الساقية الحمراء، بمؤهلات اقتصادية ترتكز على ثرواتها الطبيعية وإمكانياتها في مجالات تربية الماشية والصيد البحري والسياحة والمعادن.

ففي مجال تربية الماشية، تتوفر الجهة على مساحة رعوية شاسعة تتميز بتنوع أعشابها، مما يساهم في عملية نمو وتكاثر القطيع، المتكون أساسا من الإبل والماعز.

أما بخصوص الصيد البحري، فيكتسي هذا القطاع أهمية خاصة. حيث تتوفر الجهة

في هذا المجال على ثروة سمكية هائلة، تستميل العديد من المستثمرين. كما

يساهم بنصيب كبير في الصادرات الوطنية، ويشغل يدا عاملة مهمة، بالإضافة إلى

تزويد السوق الوطنية بالمنتجات السمكية. وفي هذا الإطار، تتوفر الجهة على 3

موانئ للصيد الساحلي بكل من العيون وطرفاية، و يوجدور. ويساهم هذا القطاع في

خلق وحدات صناعية مختصة في دقيق وزيت السمك ومعالجته وتجميده.

إلى جانب تربية الماشية والصيد البحري، تتوفر المنطقة على إمكانيات طبيعية

وجغرافية وخصوصيات سوسيو- ثقافية تمكنها من خلق حركة سياحية متميزة قادرة

على تنمية النشاط الاقتصادي والاجتماعي بالجهة. وفي مجال المؤهلات المنجمية،

تملك الجهة ثروة معدنية مهمة من الفوسفاط، بالإضافة إلى مادة الملح.

الفصل الأول:

الوضعية الديموغرافية

I- النمو الديمغرافي والتوزيع المجالي للسكان

أ- تطور عدد السكان:

عرف عدد سكان الجهة تطورا ملحوظا خلال العقدين الأخيرين ، حيث انتقل من 215395 نسمة سنة 1994 إلى 316578 نسمة سنة 2004 بنسبة زيادة إجمالية قدرها 47.0%، ليبلغ 367758 نسمة خلال سنة 2014، مسجلا نسبة زيادة إجمالية قدرها 16.16%. كما أن معدل التزايد السنوي عرف انخفاضا خلال الفترتين، حيث بلغ 3.9% ما بين 1994 و2004 و1.5% ما بين 2004 و2014.

تطور عدد السكان بالجهة ما بين 1994 و 2014

السنة	1994	2004	2014
عدد السكان	215395	316578	367758
نسبة الزيادة السنوية (%)	3,5	3,9	1,5
نسبة الزيادة الإجمالية (%)	51,3	47,0	16,16

المراجع: الإحصاء العام 1994, 2004, 2014

ب - توزيع السكان حسب الوسط (التمدن) :

يبين توزيع السكان حسب الوسط أن عدد السكان الحضريين بالجهة عرف ارتفاعا مهما، حيث انتقل من 118134 نسمة خلال سنة 1982 إلى 189707 نسمة خلال سنة 1994، بمعدل تزايد سنوي بلغ 4,0%، ثم وصل إلى 276725 نسمة خلال سنة 2004، بمعدل تزايد سنوي بلغ 3,8%، ليستقر في حدود 343362 نسمة سنة 2014 بمعدل تزايد سنوي بلغ 2.2%.

بالمقابل عرف تطور عدد السكان القرويين بالجهة وثيرتين مختلفتين، حيث ارتفع من 25688 نسمة خلال سنة 1994 إلى 39853 نسمة خلال سنة 2004، بمعدل سنوي قدره 4.5% ثم انخفض بعد ذلك إلى 24396 نسمة خلال سنة 2014، بمعدل تزايد سنوي قدره -4.8%.

تطور عدد السكان بالجهة حسب الوسط (1982-2014)

السنة	عدد السكان			نسبة الزيادة الاجمالية			معدل التزايد السنوي		
	حضري	%	قروي	%	المجموع	حضري	قروي	المجموع	
1982	118134	82,97	24238	17,03	142372	-	-	-	
1994	189707	88,07	25688	11,93	215395	60,6	6,0	44,1	
2004	276725	87,4	39853	12,6	316578	45,9	55,14	45,8	
2014	343362	93,4	24396	6,6	367758	24,1	-38,8	16,2	

المرجع: الإحصاء العام 1982، 1994، 2004 و 2014.

ويعتبر مركز أغلب السكان بحواضر الجهة (العيون، بوجدور، المرسي، طرفاية و السمارة)، حيث بلغ معدل التمدن خلال سنة 2014 ما يعادل 93.4%، وهي نسبة أعلى بكثير من تلك المسجلة على الصعيد الوطني (60.3%)، ويفسر ذلك بالطبيعة الجغرافية للجهة التي تدفع السكان إلى الاستقرار بالمدن لتواجد البنيات التحتية الأساسية بها، بالإضافة إلى الهجرة الداخلية التي تعرفها كل الأقاليم الجنوبية لمواطنين في سن النشاط يقدمون من الأقاليم الشمالية للمملكة قصد إيجاد فرص للعمل وخاصة في بعض القطاعات كالصيد البحري والتجارة.

تطور عدد سكان الجهة حسب الوسط (1982-2014)

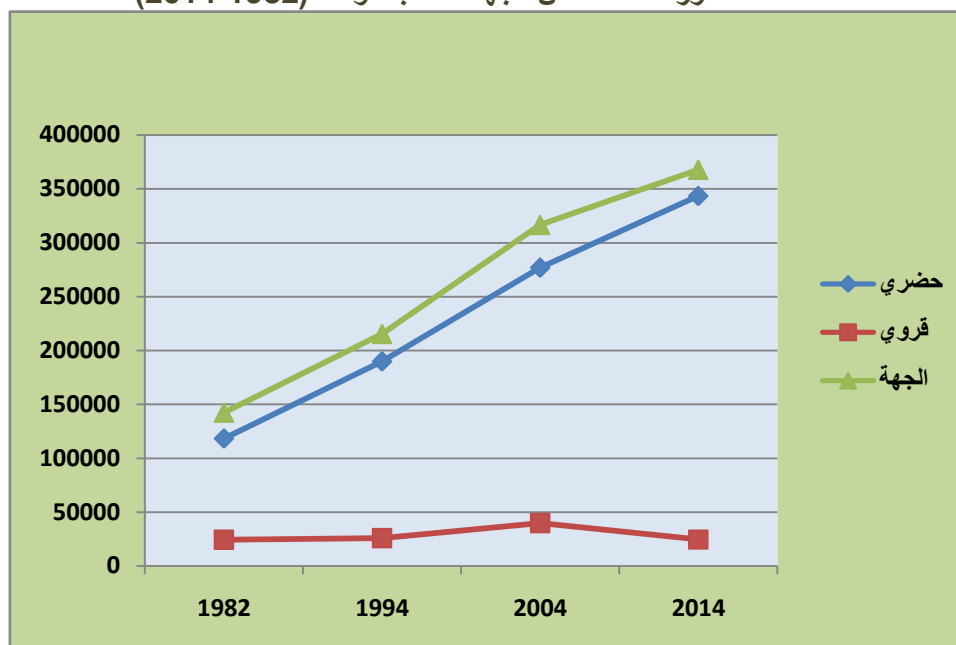

ت: تطور عدد سكان الجهة حسب الإقليم :

يبين توزيع سكان جهة العيون- الساقية الحمراء حسب الإقليم، أن حوالي 64.74% من مجموع السكان يتمركزون بإقليم العيون لكونه يحتضن أكبر حاضرة بالجهة، وتضم أهم التجهيزات الأساسية. وقد شهد إقليم طرفاية أكبر نسبة زيادة إجمالية للسكان بالجهة بين إحصائي 2004 و2014 قدرها 26.5% ، ويفسر ذلك بكون هذا الإقليم فتى و قد استقطب ساكنة مهمة منذ إحداثه بفضل المجهودات التنموية التي عرفها. أما إقليم بوجدور فقد عرف هو الآخر زيادة إجمالية في عدد السكان خلال العقد الأخير حيث انتقل عدد السكان من 46129 نسمة سنة 2004 الى 50566 سنة 2014 أي بنسبة زيادة إجمالية قدرها 9.6%، و ذلك نظرا للأهمية الاقتصادية لمدينة بوجدور التي تستقطب يدا عاملة مهمة خصوصا في ميدان الصيد البحري و الصناعات المرتبطة به ، والتي عرفت ازدهارا ملحوظا خلال السنوات الأخيرة.

كما عرف عدد سكان إقليم السمارة , والذي أصبح تابعا لجهة العيون -الساقية الحمراء زيادة إجمالية قدرها 9.2% بين سنتي 2004 و 2014 حيث انتقل عدد سكان الإقليم من 60426 نسمة سنة 2004 الى حوالي 66014 نسمة سنة 2014.

و يلاحظ أن أقاليم الجهة تعرف نسب تمدن مرتفعة رغم تفاوتها ، حيث بلغت بإقليم العيون 99%، 86% بإقليم السمارة ، 84% بإقليم بوجدور و 61% بإقليم طرفاية.

تطور عدد سكان الجهة حسب الإقليم والوسط (1982-2014)

2014	2004	1994	1982	
		الوسط الحضري		الإقليم
235649	193920	141284	93875	العيون
8027	5615	4506	2909	طرفاية
42651	36843	15167	3597	بوجدور
57035	40347	28750	17753	السمارة
343362	276725	189707	118134	المجموع
		الوسط القروي		الإقليم
2447	5683	4443	9909	العيون
5055	4805	3745	6718	طرفاية
7915	9286	6524	4884	بوجدور
8979	20079	10976	2727	السمارة
24396	39853	25688	24238	المجموع
		المجموع		الإقليم
238096	199603	145727	103784	العيون
13082	10420	8251	9627	طرفاية
50566	46129	21691	8481	بوجدور
66014	60426	39726	20480	السمارة
367758	316578	215395	142372	الجهة

المرجع: الإحصاء العام 1982، 1994، 2004، و 2014

ج- الإسقاطات الديموغرافية

أفضت النتائج المستقاة من الإسقاطات الديموغرافية إلى أن عدد سكان الجهة بلغ سنة 2015 حوالي 372 ألف نسمة، وسيطور هذا العدد إلى 456 ألف نسمة في أفق سنة 2030. هذا الارتفاع سيهم خصوصا السكان الحضريين، أما السكان القرويون فسيعرف عددهم انخفاضا مستمرا طيلة هذه الفترة (2015-2030). والجدول أسفله يبين إسقاطات سكان الجهة في أفق 2030 حسب الوسط.

إسقاطات السكان بالجهة حسب الوسط 2014-2030

السنة	المجموع	حضري	قروي
2014	366 631	342 030	24 601
2015	372 034	348 694	23 340
2016	377 566	355 418	22 148
2017	383 195	362 179	21 016
2018	388 902	368 960	19 942
2019	394 658	375 738	18 920
2020	400 442	382 495	17 947
2021	406 230	389 209	17 021
2022	412 005	395 865	16 140
2023	417 756	402 454	15 302
2024	423 477	408 972	14 505
2025	429 162	415 414	13 748
2026	434 803	421 775	13 028
2027	440 386	428 042	12 344
2028	445 890	434 195	11 695
2029	451 296	440 218	11 078
2030	456 582	446 090	10 492

المصدر: إسقاطات مرافق الدراسات والأبحاث الديمغرافية

ويلاحظ اختلاف كبير في الوزن الديموغرافي بين الأقاليم الأربعة المكونة لجهة العيون الساقية الحمراء، هذا التباين الملحوظ بين الأقاليم لازال يتفاقم وذلك لفائدة إقليم العيون، وهكذا يكاد هذا الأخير أن يضم أكثر من ثلثي سكان الجهة (65%) حسب إسقاطات مركز الدراسات والأبحاث الديموغرافية، يليه إقليم السمارة ب 15% من مجموع سكان الجهة، وفي الرتبة الثالثة يأتي إقليم بوجدور ب 13% وفي الرتبة الأخيرة نجد إقليم طرفاية بنسبة سكان لا تتجاوز 7% وذلك في أفق سنة 2030.

إسقاطات السكان بالجهة حسب الإقليم 2014-2030

السنة	الإقليم	العيون	السمارة	يوجدور	طرفاية
2014		237	66	50	13
2015		241	67	51	13
2016		244	68	51	14
2017		248	69	51	14
2018		252	71	52	14
2019		256	72	52	14
2020		260	73	52	14
2021		264	75	52	15
2022		267	77	53	15
2023		271	78	53	15
2024		274	80	53	15
2025		278	82	53	16
2026		282	84	53	16
2027		285	86	53	16
2028		288	88	54	16
2029		291	90	54	17
2030		294	92	54	17

عدد السكان بالآلف.
المصدر: مركز الدراسات والأبحاث الديموغرافية

2 - توزيع السكان حسب السن والجنس

إن معرفة بنية ساكنة معينة حسب السن والجنس تكتسي أهمية قصوى من أجل دراسة هذه الساكنة وتحديد حاجياتها في جميع المجالات (التغذية، التمدرس، التشغيل، الصحة، السكن...الخ). إن البنية حسب السن توضح التكوين الديموغرافي للساكنة منحي تطور عددها، كما تعد ركيزة أساسية من أجل وضع تخطيط محكم لتلبية حاجيات السكان في مختلف القطاعات السوسيواقتصادية.

أ- معدل الذكورة:

يمثل معدل الذكورة حاصل قسمة عدد الذكور لساكنة معينة على عدد الإناث. ويمكن من قياس التوازن بين الجنسين بمجموع الساكنة أو حسب الفئات العمرية، فإذا تجاوز هذا المعدل 100 يعني تفوق عدد الذكور والعكس صحيح.

معدل الذكورة بجهة العيون الساقية الحمراء حسب الفئات العمرية سنة 2014

الجهة	الوسط القري	الوسط الحضري	الفئات العمرية
104,3	113,7	104,1	4-0
106,7	105,6	106,7	9-5
104,2	110,6	104,1	14-10
103,1	130,4	102,6	19-15
100,5	160,1	99,1	24-20
101,0	188,7	98,8	29-25
107,0	216,9	104,5	34-30
102,7	213,4	99,9	39-35
105,4	186,3	103,2	44-40
110,5	213,0	108,3	49-45
123,4	167,5	122,3	54-50
133,6	118,2	134,1	59-55
129,0	109,9	129,8	64-60
103,2	90,0	103,8	69-65
101,4	115,7	100,5	74-70
107,2	121,9	106,2	75 فما فوق
106,4	153,9	105,2	المجموع

المرجع: الإحصاء العام 2014

يوضح الجدول أعلاه تفوق عدد الذكور على عدد الإناث سنة 2014، حيث بلغ معدل الذكورة 106.4. أما حسب الوسط، فقد بلغ هذا المعدل خلال نفس السنة ما يعادل 105.2 بالوسط الحضري مقابل 153.9 بالوسط القروي . و حسب الفئات العمرية، فقد سجل أعلى معدل للذكورة خلال سنة 2014 عند السكان البالغين مابين 55 و59 سنة . حيث بلغ 133.6، أما أدنى معدل فقد سجل عند السكان البالغين مابين 20 و24 سنة بمعدل 100.5.

ب- توزيع السكان حسب الفئات العمرية الكبرى:

تعتبر ساكنة الجهة شابة، حيث أن 29.2 % من السكان يقل سنهم عن 15 سنة خلال سنة 2014، وكذلك 47.9% من الساكنة لا تتجاوز أعماها 25 سنة. ويتضح أن السكان الحضريين هم أكثر شبابا مقارنة بالسكان القرويين، حيث أن 29.4% من السكان بالوسط الحضري تقل أعمارهم عن 15 سنة خلال سنة 2014، مقابل 22.1 % بالوسط القروي. ويلاحظ أن نسبة السكان في سن النشاط (15-59 سنة) تمثل حوالي 65.5% من السكان سنة 2014، وترتفع هذه النسبة إلى 69.2% بالوسط القروي مقابل 65.4% بالوسط الحضري.

توزيع سكان الجهة حسب الفئات العمرية والجنس و وسط الإقامة

الفئة العمرية	ذكور %	إناث %	المجموع %
الجهة			
4-0 سنة	5,6	5,3	10,9
9-5 سنة	4,8	4,5	9,3
14-10 سنة	4,6	4,4	9,0
59-15 سنة	33,8	31,7	65,5
60 سنة و +	2,8	2,5	5,3
المجموع	51,6	48,4	100
الوسط الحضري			
4-0 سنة	5,6	5,3	10,9
9-5 سنة	4,8	4,5	9,3
14-10 سنة	4,7	4,5	9,2
59-15 سنة	33,5	31,9	65,4
60 سنة و +	2,8	2,4	5,2
المجموع	51,3	48,7	100,0
الوسط القروي			
4-0 سنة	5,1	4,5	9,6
9-5 سنة	3,5	3,3	6,7
14-10 سنة	3,0	2,8	5,8
59-15 سنة	44,5	24,7	69,2
60 سنة و +	4,6	4,1	8,7
المجموع	60,6	39,4	100,0

المرجع: الإحصاء العام 2014

وقد بلغت نسبة النساء في سن الخصوبة (15-49 سنة) بالجهة 58,4 % خلال سنة 2014, وتظل متفاوتة حسب الوسط، حيث تبلغ 58,2 % بالوسط الحضري مقابل 54,4 % . بالنسبة لفئة المسنين (60 سنة فما فوق) فقد بلغت نسبتها سنة 2014 ما يعادل 5.3 % من مجموع الساكنة. وترتفع هذه النسبة بالوسط القروي، حيث تبلغ 8.7 % مقابل 5.2 % بالوسط الحضري.

أما بخصوص معدل التبعية والذي يمكن من معرفة الثقل الاقتصادي الذي تتحمله فئة السكان المنتجين، حيث يساوي مجموع السكان في سن أقل من 15 سنة وأكثر من 60 سنة على مجموع السكان في سن النشاط (15- 59 سنة)، فيصل بالجهة إلى 50 % سنة 2014 .

ويمثل الجدول أسفله توزيع سكان الجهة حسب الفئات العمرية والجنس سنة

2014.

سكان الجهة حسب الفئات العمرية والجنس سنة 2014

الفئة العمرية	ذكور	إناث	المجموع
4-0	10.8	11.0	10.9
9-5	9.2	9.2	9.2
14-10	8.9	9.1	9.0
19-15	8.8	9.1	9.0
24-20	9.5	10.1	9.8
29-25	9.2	9.7	9.5
34-30	9.0	9.0	9.0
39-35	7.6	7.9	7.8
44-40	6.9	7.0	6.9
49-45	5.6	5.4	5.5
54-50	5.2	4.5	4.8
59-55	3.7	3.0	3.3
64-60	2.4	2.0	2.2
69-65	1.1	1.1	1.1
74-70	0.8	0.8	0.8
75 فما فوق	1.2	1.2	1.2
المجموع	51.5	48.5	100

المرجع: الإحصاء العام 2014

الهرم السكاني للجهة 2014

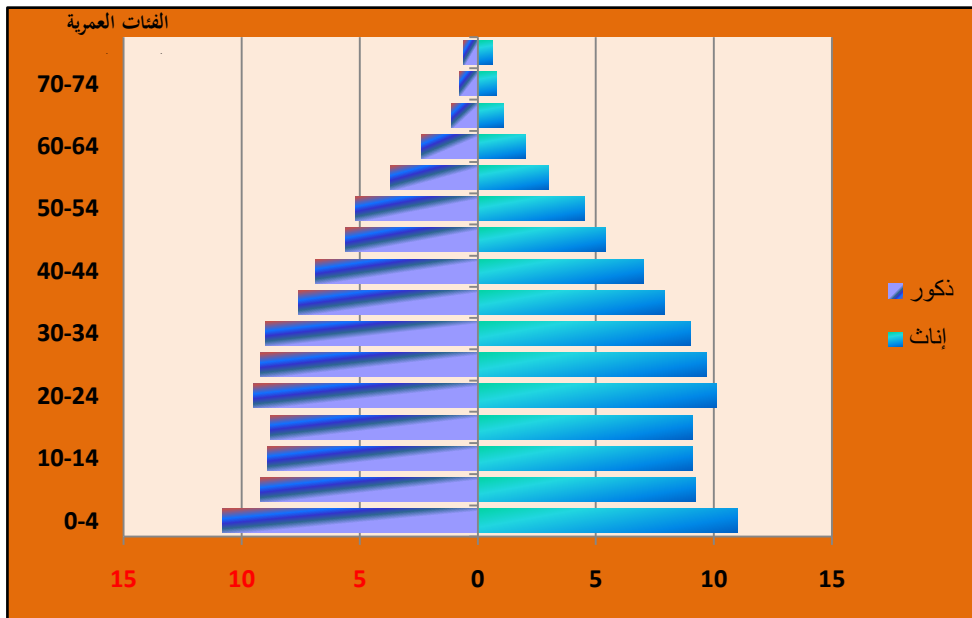

3- توزيع السكان حسب الحالة الزوجية:

خلال سنة 2014، بلغت نسبة العزاب بالجهة 38.2%، ويمثل المتزوجون حوالي 55.0%، أما المطلقون والأرامل فهم يمثلون على التوالي 3.3% و3.5% سنة 2014. وتختلف نسبة العزاب والمتزوجون والمطلقون وكذا الأرامل حسب الجنس وهكذا فنسبة

المتزوجون مرتفعة لدى الإناث (56.1%) مقارنة مع الرجال (53.9%)، عكس نسبة العزاب والتي هي أكثر ارتفاعاً في صفوف الرجال (44.6%) منها في صفوف النساء (31.4%). وبالنسبة للأرامل فإن الظاهرة تمس النساء (5.6%) أكثر من الرجال (1.2%) سنة 2014.

توزيع ساكنة الجهة (15 سنة فما فوق) حسب الجنس والحالة الزوجية ووسط الإقامة

2014			الحالة الزوجية
مجموع	أناث	ذكور	المجموع
38,2	31,4	44,6	عزاب
55,0	56,1	53,9	متزوجون
3,3	5,6	1,2	مطلقون
3,5	6,8	0,3	أرامل
			الوسط الحضري
38,2	31,5	44,6	عزاب
55,0	56,1	53,9	متزوجون
3,3	5,7	1,1	مطلقون
3,5	6,7	0,4	أرامل
			الوسط القروي
38,7	30,0	43,8	عزاب
54,7	55,7	54,1	متزوجون
2,8	4,5	1,8	مطلقون
3,8	9,8	0,3	أرامل

المرجع: الإحصاء العام 2014

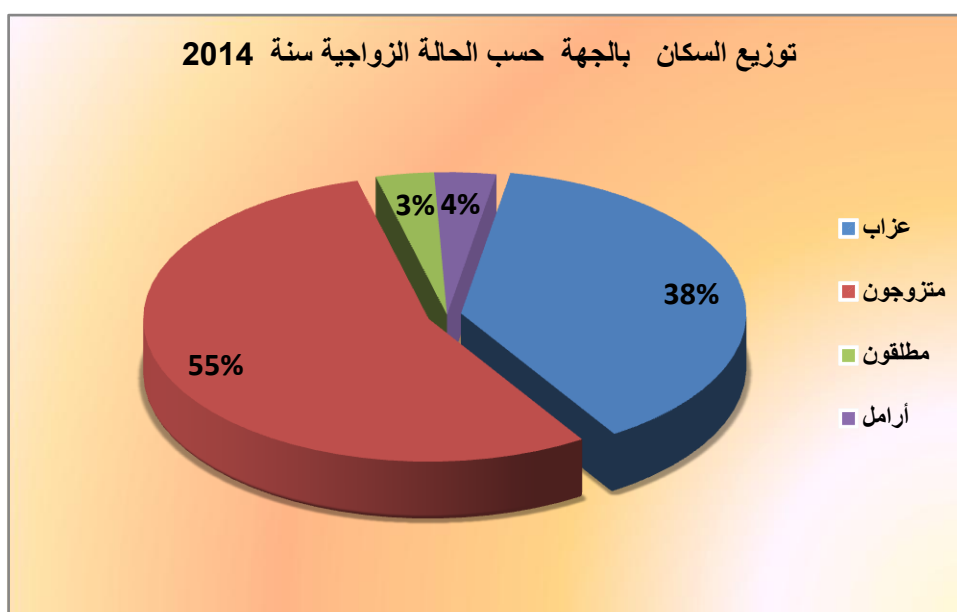

معدل العزوبة عند سن 55 سنة بالجهة بلغ 3.0% سنة 2014 كما يوضحه الجدول أسفله. وحسب الجنس فإن 97.1% من الإناث و 97% من الذكور يعقدون قرانهم قبل سن 55 سنة حيث انتقل من 0,3% إلى 1,1%، بينما عرف انخفاضا طفيفا قدره 0,1 نقطة لدى الذكور.

وحسب الوسط، ارتفع معدل العزوبة عند سن 55 إلى 6.3% بالوسط القروي مقابل فقط 2.9% بالوسط الحضري سنة 2014.

معدل العزوبة عند سن 55 سنة بالجهة حسب الجنس والوسط

2014			الجنس
المجموع	الوسط القروي	الوسط الحضري	
2,9	6,1	2,8	ذكور
3,0	6,7	2,9	إناث
3,0	6,3	2,9	المجموع

المرجع: الإحصاء العام 2014

29.4 دراسة الجدول أسفله، تبين أن متوسط السن عند الزواج الأول بالجهة بلغ 29.4 سنة . توزيع هذا المؤشر حسب الجنس يبين أن الذكور يسجلون تأخرا في الزواج ب 5.8 سنة مقارنة بالإناث.

متوسط السن عند الزواج الأول بالجهة حسب الجنس ووسط الإقامة

2014			الجنس
الجهة	قروي	حضري	
32.2	32.8	32.2	ذكور
26.4	27.2	26.4	إناث
29.4	30.7	29.3	المجموع

المرجع: الإحصاء العام 2014

كما يلاحظ أن السكان القرويين يتزوجون متأخرين ب 1.4 سنة تقريبا عن سكان الوسط الحضري.

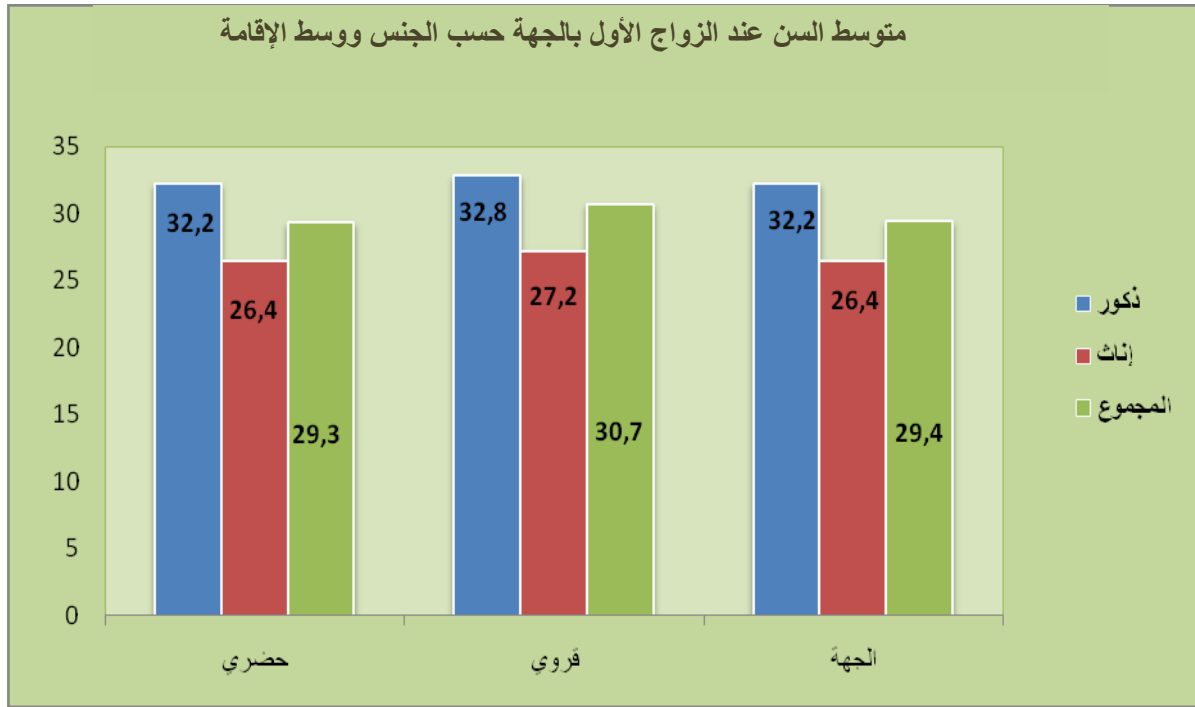

4- الخصوبة:

على مستوى الخصوبة، فقد بلغ معدل الأطفال لكل امرأة بجهة العيون - الساقية الحمراء خلال سنة 2014 ما يعادل 2.5 طفل، وهو مرتفع عن المعدل المسجل على المستوى الوطني (2,2 طفل). ويختلف هذا المعدل حسب وسط الإقامة، فهو مرتفع بالوسط القروي (3.1) مقارنة مع الوسط الحضري (2.5).

معدل الخصوبة للنساء في سن الإنجاب بالجهة حسب الفئات العمرية ووسط الإقامة

الفئات العمرية	2014	
	الوسط القروي	الوسط الحضري
19-15 سنة	29,4	16,6
24-20 سنة	114,4	85,8
29-25 سنة	151,3	114,8
34-30 سنة	136,0	117,2
39-35 سنة	109,4	95,5
44-40 سنة	61,4	51,7
49-45 سنة	21,7	14,9
المؤشر التركيبي للخصوبة	3,1	2,5

المرجع: الإحصاء العام 2014.

حسب الفئات العمرية، فإن أعلى معدل للخصوبة سجل عند النساء اللواتي تتراوح أعمارهن بين 30 و34 سنة، حيث نجد 117.2 طفل لكل 1000 امرأة. نفس الفئة سجلت أعلى معدل بالوسط الحضري بلغ 117.2 طفل لكل 1000 امرأة، بينما عرفت الفئة العمرية 29-25 سنة أعلى معدل بالوسط القروي بمعدل 151.3 طفل لكل 1000 امرأة.

معدل الخصوبة بالجهة حسب الفئات العمرية 2014

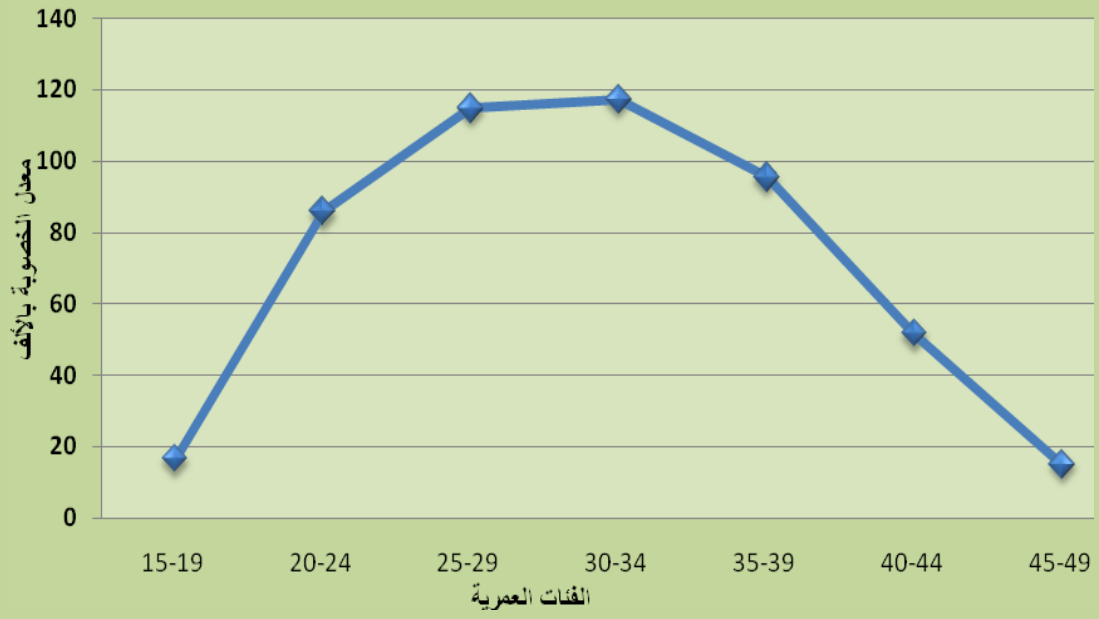

1- القدرة على القراءة والكتابة:

أ- معدل الأمية

حسب نتائج الإحصاء العام لسنة 2014، فقد بلغ معدل الأمية لدى السكان البالغين من العمر 10 سنوات فما فوق بالجهة 21.5 % وهو أقل من المعدل المسجل على المستوى الوطني (32.2%).

معدل الأمية بالجهة حسب الجنس والوسط

الجهة	2014		الجنس
	الوسط القروي	الوسط الحضري	
14,7	30,8	14,0	ذكور
28,8	50,2	28,2	إناث
21,5	38,1	21,0	المجموع

المرجع: الإحصاء العام 2014

حسب الوسط، يتضح أن معدل الأمية بالوسط القروي يتجاوز نظيره بالوسط الحضري (38.1% مقابل 21.0%). وتنتشر الأمية بشكل أكبر في صفوف الإناث، حيث بلغ هذا المعدل عندهن 28.8% مقابل 14.7% عند الذكور .

نسبة الأمية حسب الجنس والوسط بالجهة سنة 2014

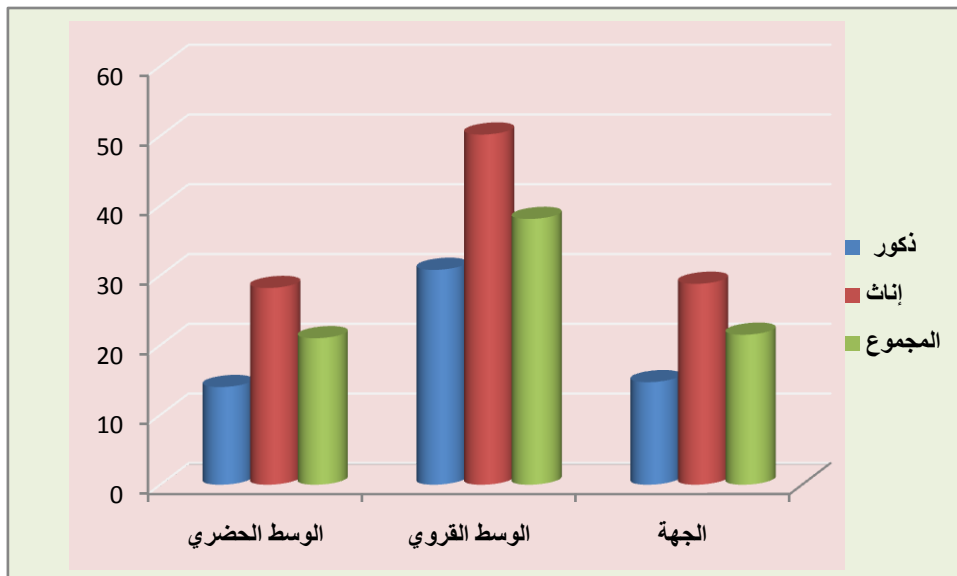

ويلاحظ أن معدل الأمية يرتفع تصاعديا حسب الفئات العمرية، حيث انتقل من 1.69 % عند أصغر فئة عمرية (10-14 سنة) ليصل ذروته عند السكان البالغين 50 سنة فما فوق (55.2%). وهكذا فإن هذه الآفة تنتشر في أوساط السكان الأكبر سنا، حيث يتجاوز

معدل الأمية 29% عند السكان الذين تتجاوز أعمارهم 35 سنة. كما يستنتج أن الفارق بين الجنسين يتفاقم عند فئات السكان الأكبر سناً لفائدة الذكور، حيث ينتقل الفارق من 0.07 نقطة عند الفئة العمرية (10-14 سنة) ليصل إلى 35.9 نقطة عند الفئة العمرية (50 سنة فما فوق).

معدل الأمية حسب الجنس والفئات العمرية بالجهة

2014			الفئة العمرية
المجموع	إناث	ذكور	
1,69	1,72	1,65	14-10
4,0	5,1	2,9	24-15
15,5	21,5	9,8	34-25
29,6	41,5	18,3	49-35
55,2	74,9	39,0	50 سنة فأكثر
21,5	28,8	14,7	المجموع

المرجع: الإحصاء العام 2014

نسبة الأمية بالجهة حسب الفئات العمرية والجنس سنة 2014

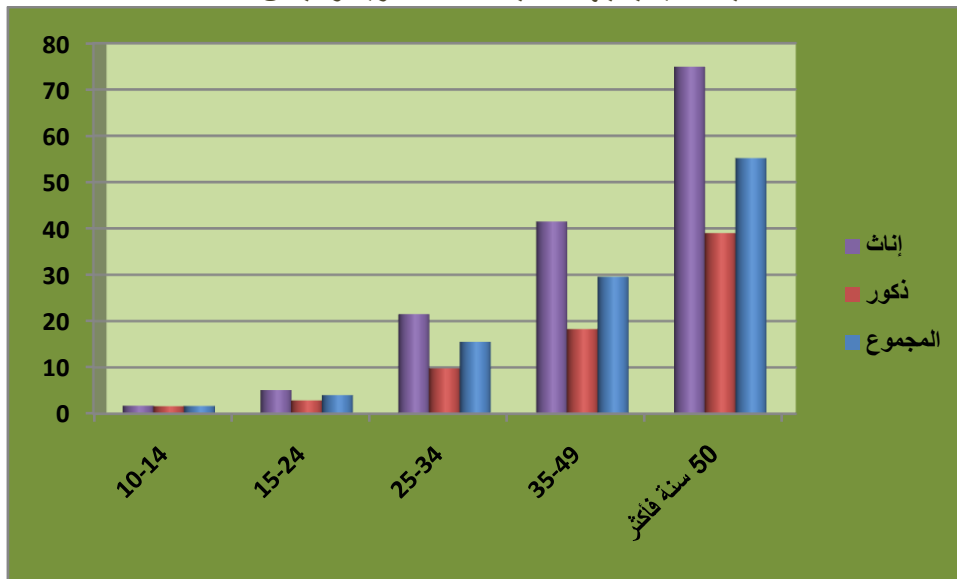

ب- معرفة اللغات:

يبين توزيع السكان البالغين 10 سنوات فما فوق بجهة العيون - الساقية الحمراء حسب اللغات المقروءة والمكتوبة خلال سنة 2014، أن فئة السكان الذين يقرأون ويكتبون العربية والفرنسية تأتي في الصدارة بنسبة 44.1%، متبوعة بنسبة السكان الذين يعرفون العربية فقط بنسبة 31.6%، ثم فئة السكان الذين يعرفون العربية والفرنسية والإنجليزية بنسبة 20.1%. ونلاحظ نفس التوزيع حسب الجنس مع تفوق طفيف للإناث في جميع الفئات.

نسبة السكان البالغين 10 سنوات فما فوق حسب اللغات المقروءة
والمكتوبة والجنس بجهة العيون الساقية الحمراء

2014			الجهة
المجموع	الإناث	الذكور	
الجهة			
31.6	31.7	31.6	العربية فقط
44.1	44.2	44.0	العربية والفرنسية
20.1	21.1	19.3	العربية والفرنسية والإنجليزية
4.1	2.9	5.1	لغات أخرى
الوسط الحضري			
31.1	31.3	30.9	العربية فقط
44.3	44.4	44.3	العربية والفرنسية
20.4	21.3	19.7	العربية والفرنسية والإنجليزية
4.2	3.0	5.1	لغات أخرى
الوسط القروي			
51.9	51.1	52.3	العربية فقط
36.1	36.6	35.9	العربية والفرنسية
8.6	10.1	7.9	العربية والفرنسية والإنجليزية
3.4	2.2	3.9	لغات أخرى

المرجع: الإحصاء العام 2014

وحسب الوسط يلاحظ انتشار اللغة العربية فقط في صفوف القرويين بنسبة 51.9%
مقابل 31.1% لدى سكان المدن الذين يتحدثون أكثر اللغات الأجنبية.

نسبة (%) السكان البالغين 10 سنوات فما فوق حسب اللغات المقروءة
والمكتوبة والجنس بجهة العيون الساقية الحمراء

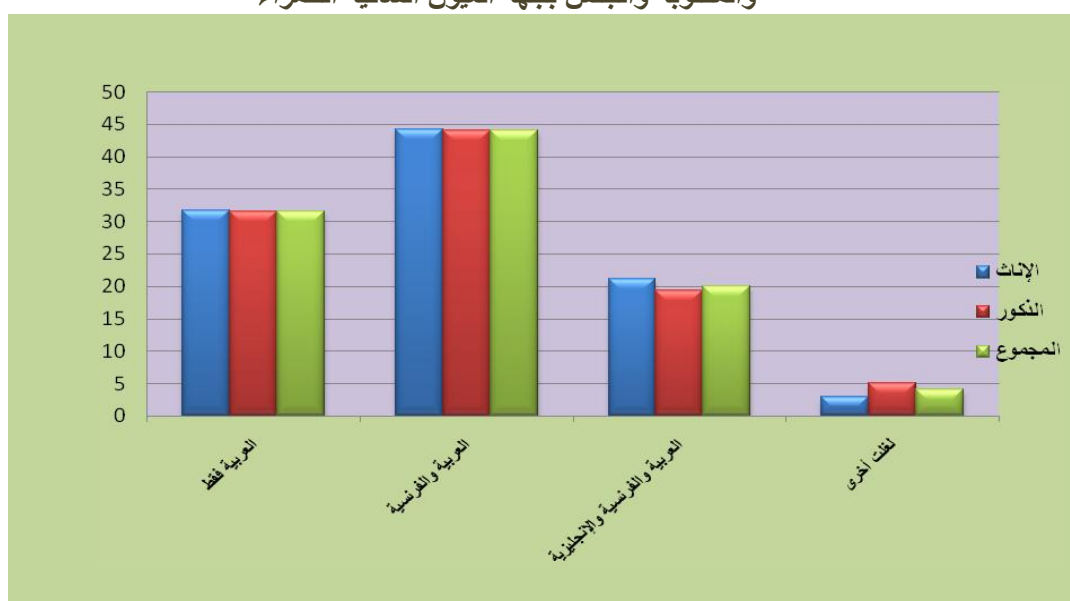

2- التمدرس:

أ: معدل التمدرس:

يبين حساب معدل التمدرس بجهة العيون - الساقية الحمراء أنه تم تحقيق تعميم التمدرس تقريبا، وهكذا فإن 97.7% من الأطفال المتراوحة أعمارهم بين 7 و12 سنة أثناء الإحصاء العام لسنة 2014، أي 6-11 سنة في بداية الموسم الدراسي 2013-2014 كانوا مسجلين بالمدرسة، مما يعكس المستوى الجيد للتمدرس بالجهة بالنسبة للجنسين معا، حيث يبلغ 97,8% عند الذكور و97,7% عند الإناث.

معدل التمدرس عند الأطفال المتراوحة أعمارهم ما بين 7 و12 سنة
حسب الجنس والوسط بالجهة

الوسط	ذكور	إناث	المجموع
حضري	97,9	98,0	98,0
قروي	89,2	86,1	87,7
المجموع	97,8	97,7	97,7

المرجع: الإحصاء العام 2014

ويتجاوز معدل التمدرس عند الأطفال بالوسط الحضري نظيره بالوسط القروي، حيث يصل إلى 98.0% مقابل 87.7%.

معدل التمدرس للأطفال البالغين 7-12 سنة حسب الجنس ووسط الإقامة بالجهة

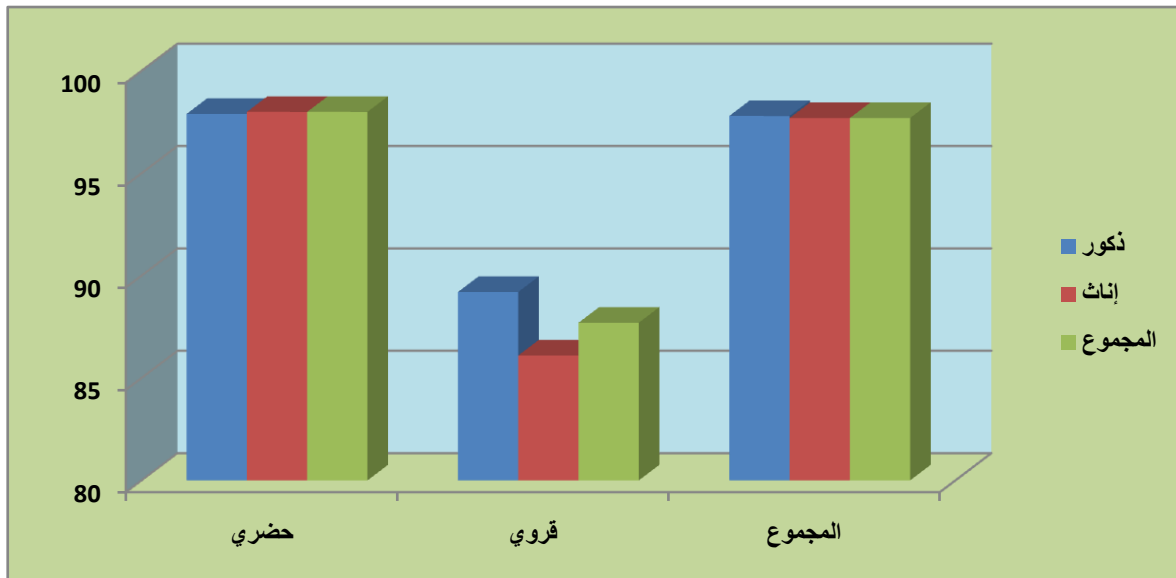

ب- مستوى التمدرس:

يبين توزيع السكان البالغين 10 سنوات فما فوق حسب المستوى الدراسي بالجهة خلال سنة 2014 أن 28.5% لا يتوفرون على أي مستوى دراسي. وأن 71.5% لديهم على الأقل تعليم أولي، وتتوزع هذه النسبة على الشكل التالي: 6.1% لديهم تعليم

أولي و25.3% تعليم ابتدائي و 18.7% تعليم اعدادي و 13.9% لديهم مستوى ثانوي تأهيلي, اما التعليم العالي فيحظى بنسبة 7.4%.

توزيع السكان البالغين 10 سنوات فما فوق بالجهة
حسب المستوى الدراسي ووسط الإقامة

2014			
المجموع	الإناث	الذكور	
الجهة			
28.5	34.6	22.8	لاشيئ
6.1	5.3	6.9	التعليم الأولي
25.3	23.6	27.0	التعليم الإبتدائي
18.7	17.0	20.3	التعليم الثانوي الإعدادي
13.9	13.2	14.5	التعليم الثانوي التأهيلي
7.4	6.2	8.5	التعليم العالي
الوسط الحضري			
28.1	34.1	22.3	لاشيئ
6.1	5.3	6.8	التعليم الأولي
25.3	23.7	26.9	التعليم الإبتدائي
18.9	17.1	20.5	التعليم الثانوي الإعدادي
14.1	13.4	14.8	التعليم الثانوي التأهيلي
7.5	6.3	8.7	التعليم العالي
الوسط القروي			
42.8	53.5	35.9	لاشيئ
7.0	4.9	8.3	التعليم الأولي
25.9	22.0	28.4	التعليم الإبتدائي
14.3	10.8	16.5	التعليم الثانوي الإعدادي
6.9	6.2	7.3	التعليم الثانوي التأهيلي
3.2	2.5	3.6	التعليم العالي

المراجع: الإحصاء العام 2014

حسب الوسط، يلاحظ تفوق السكان الحضريين في المستوى الدراسي مقارنة بالسكان القرويين، بإستثناء مستويات التعليم التعليم الأولي والإبتدائي حيث يتفوق السكان القرويون على التولي بنسبة 7.0% و 25.9% مقابل 6.1% و 25.3% بالوسط الحضري، في حين يتفوق الوسط الحضري في باقي المستويات.

توزيع السكان البالغين 10 سنوات فأكثر حسب المستوى الدراسي بالجهة 2014

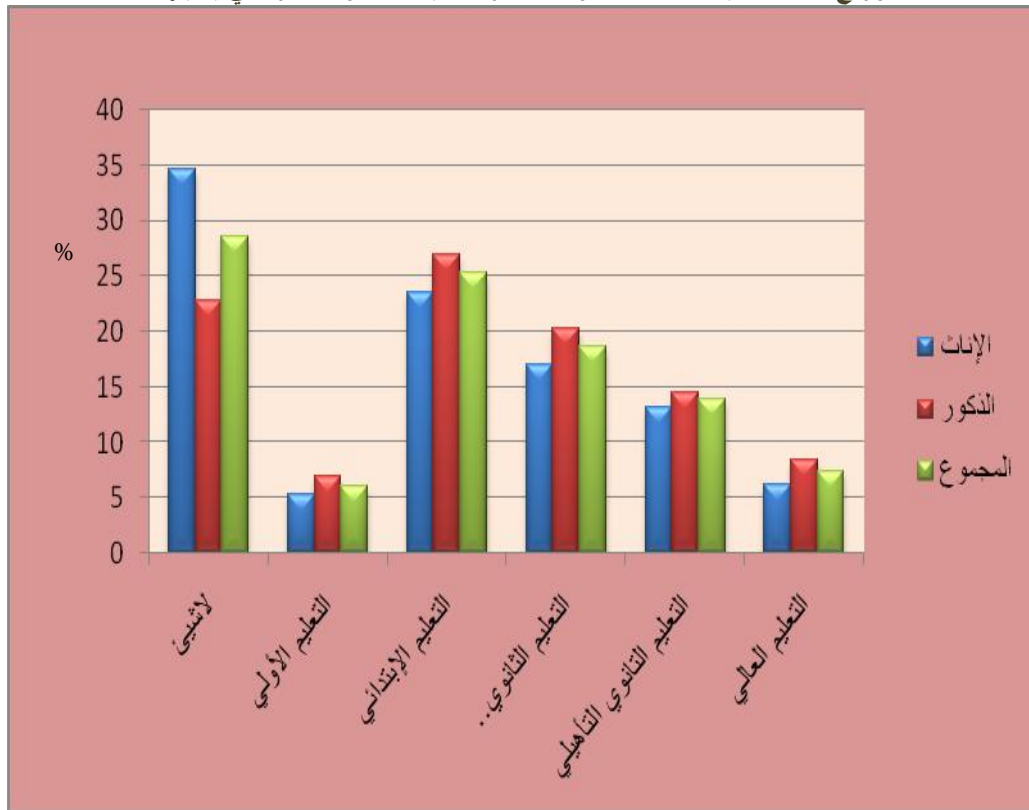

1- المشاركة في النشاط الاقتصادي:

بلغت نسبة السكان النشيطين بجهة العيون - الساقية الحمراء خلال سنة 2014 ما يعادل 37,2 % مقابل 62,8 % بالنسبة للسكان غير النشيطين . وتختلف هذه النسبة حسب الوسط , فهي تصل الى 36.8% مقابل 63.2% بالوسط الحضري و 50.2% مقابل 49.8% بالوسط القروي.

توزيع السكان بجهة العيون الساقية الحمراء
حسب نوع النشاط والجنس

2014			نوع النشاط
المجموع	الإناث	الذكور	
الجهة			
126 805	30 329	96 476	السكان النشيطون
213 943	134 732	79 211	السكان غير النشيطون
الوسط الحضري			
121 649	29 666	91 983	السكان النشيطون
208 836	131 353	77 483	السكان غير النشيطون
الوسط القروي			
5 156	663	4 493	السكان النشيطون
5 107	3 379	1 728	السكان غير النشيطون

المرجع: الإحصاء العام 2014

ويهيمن الذكور على فئة السكان النشيطين بنسبة 76.1% مقابل 23.9% بالنسبة للإناث خلال سنة 2014، وكذلك الشأن بالنسبة للوسطين معا، حيث نجد بالوسط الحضري 75.6% للذكور مقابل 24.4% للإناث، أما بالوسط القروي فنجد 87,1% للذكور مقابل 12,9% للإناث، ونلاحظ العكس بخصوص السكان غير النشيطين، حيث يهيمن الإناث بنسبة 63,0% مقابل 37,0% للذكور.

توزيع السكان النشيطين بالجهة حسب الجنس ووسط الإقامة

الجنس	الوسط الحضري	الوسط القروي	المجموع
ذكور	75,6	87,1	76,1
إناث	24,4	12,9	23,9
المجموع	100,0	100,0	100,0

المرجع: الإحصاء العام 2014

يمثل معدل النشاط حاصل قسمة عدد السكان النشيطين على العدد الإجمالي للسكان، وقد وصل خلال سنة 2014 إلى 37,2 % ويتجاوز النصف عند الذكور (54,9%) ويبقى ضعيفا عند الإناث (18.4 %). ويمكن تفسير ضعف معدل النشاط عند الإناث بمجموعة من العوامل لها علاقة بعادات وتقاليد المجتمع المغربي وقيمه المحافظة التي مازالت سائدة والتي تفرض بكون الرجل هو المعني بتدبير نفقات الأسرة. ويسجل تفوق الذكور على الإناث في معدل النشاط بالوسطين معاً، حيث نجد على التوالي 54,3 % مقابل 18,4% بالوسط الحضري و72,2% مقابل 16,4 % بالوسط القروي. كما أن معدل النشاط عند السكان القرويين (50,2 %) يتجاوز نظيره عند السكان الحضريين (36,8%) بفارق يناهز 13,4 نقطة، ويعزى ذلك إلى ولوج الفئة الأولى لسوق العمل قبل الفئة الثانية بفعل ممارسة نشاط تربية الماشية بالدرجة الأولى.

معدل النشاط بجهة العيون الساقية الحمراء حسب الجنس ووسط الإقامة

2014			
المجموع	الإناث	الذكور	
36,8	18,4	54,3	الوسط الحضري
50,2	16,4	72,2	الوسط القروي
37,2	18,4	54,9	المجموع

المراجع: الإحصاء العام 2014

معدل النشاط حسب الجنس والوسط بالجهة سنة 2014

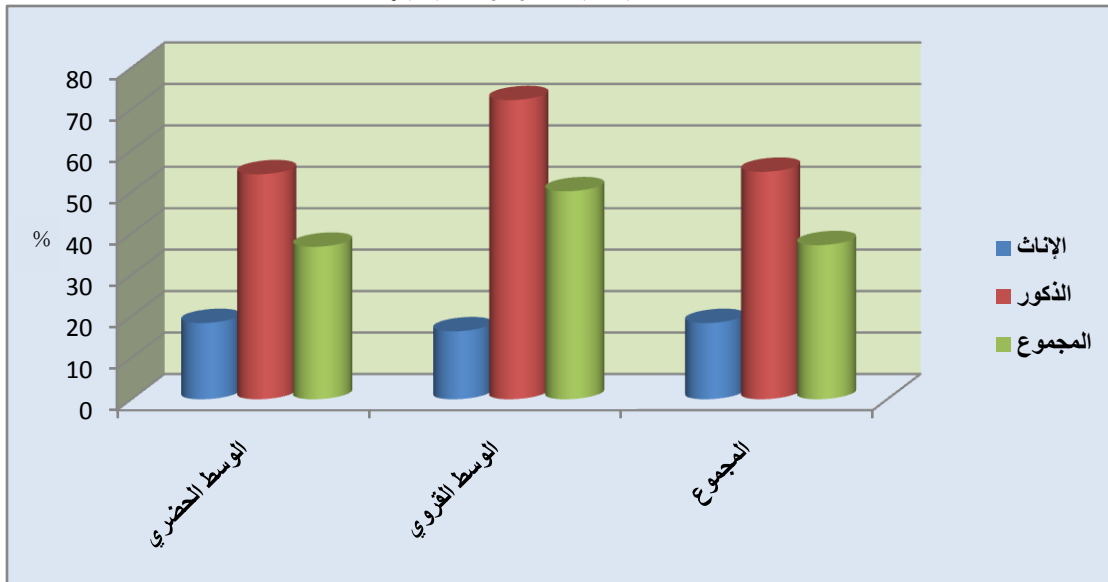

حسب الفئات العمرية، يتضح أن معدل النشاط بجهة العيون - الساقية الحمراء يسجل أضعف مستوياته عند السكان البالغين أقل من 20 سنة، قبل أن يعرف ارتفاعاً مهماً، ليستقر في أعلى مستوياته عند الفئات العمرية 25-50 سنة، ليبدأ انخفاضاً بطيئاً حتى سن التقاعد (60 سنة فما فوق) ثم بطريقة أسرع بعد ذلك.

كما يلاحظ ضعف معدل النشاط عند الإناث مقارنة مع الذكور بجميع الفئات العمرية، ويسجل أعلى مستوياته عند الفئات العمرية الشابة (أقل من 29 سنة) ثم يعرف انخفاضا مبكرا (ابتداء من 30 سنة). عند الذكور، نسجل معدلات نشاط مرتفعة تتجاوز 90 % عند الفئة العمرية 25-50 سنة، وتبدأ في الانخفاض فعليا بعد تجاوز 60 سنة.

معدل النشاط بجهة العيون الساقية الحمراء حسب الفئات العمرية والجنس

2014			الفئة العمرية
المجموع	إناث	ذكور	
17,4	10,7	23,9	19-15
46,4	27,9	64,9	24-20
64,5	36,5	92,2	29-25
66,4	33,6	97,1	34-30
65,2	31,6	97,9	39-35
64,2	28,7	97,9	44-40
63,8	27,4	96,8	49-45
59,9	23,0	89,8	54-50
51,0	19,1	74,8	59-55
26,3	9,0	41,5	60 سنة فأكثر

المرجع: الإحصاء العام 2014

معدل النشاط حسب الفئات العمرية والجنس بالجهة خلال سنة 214

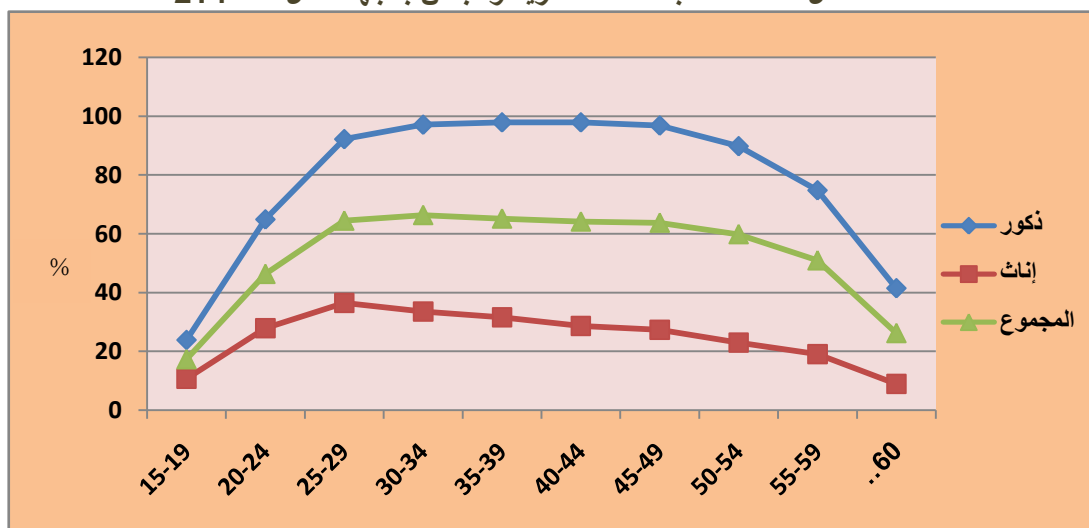

2- معدل البطالة:

من خلال معطيات الجدول أسفله يتضح انه خلال سنة 2014 تم تسجيل حوالي 28.0 % من العاطلين من بين السكان النشيطين البالغين من العمر 15 سنة فأكثر على صعيد الجهة. وحسب وسط الإقامة يلاحظ أن مستوى البطالة مرتفع بالمدن أكثر منه في القرى، حيث سجل على التوالي 28.6% مقابل 13.7% بالوسط القروي. وتبدو البطالة كظاهرة حضرية غير أنها تمس النساء أكثر من الرجال ، فقد تم تسجيل 55.8% كمعدل بطالة لدى النساء مقابل 19.3% فقط عند الرجال بالجهة.

معدل البطالة بجهة العيون الساقية الحمراء حسب الجنس ووسط الإقامة

المؤشر	2014	
	الذكور	الإناث
الجهة	19.3	55,8
الوسط الحضري	19.8	56.0
الوسط القروي	8.8	47.5

المرجع: الإحصاء العام 2014

3- البنية المهنية للسكان النشيطين:

يبين توزيع السكان النشيطين بجهة العيون - الساقية الحمراء حسب الحالة في المهنة خلال سنة 2014 هيمنة فئة المستأجرين سواء في القطاع الخاص أو العام ، حيث أن 7 نشيطين تقريبا من 10 هم مستأجرين (68,5 %)، ويتجلى ذلك أساسا بالوسط الحضري، حيث نجد 69% من المستأجرين مقابل 56,3 % بالوسط القروي. وتأتي في المرتبة الثانية فئة المستقلين، حيث يمثلون 23,9 % من النشيطين ، مع تواجد أكبر بالوسط القروي (25,5 %) مقابل 23,8 % بالوسط الحضري. وتظل نسبة الفئات الأخرى ضعيفة، حيث نجد 4.1 % من المشغلين، 1.1 % من المساعدين العائليين، وتنتشر هذه الفئة بالخصوص بالوسط القروي (8.6 %) تم 0.5 % من المتعلمين.

توزيع السكان النشيطين بجهة العيون الساقية الحمراء حسب الحالة في المهنة

2014			الحالة في المهنة
المجموع	الإناث	الذكور	
الجهة			
4.1	2.9	4.3	مشغل
23.9	15.9	25.3	مستقل
33.0	39.1	31.9	مستأجرا لقطاع العام
35.5	38.3	34.9	مستأجرا لقطاع الخاص
1.1	1.7	1.0	مساعد عائلي
0.5	0.4	0.6	متعلم
1.2	0.7	1.3	شريك أو متعاون
0.7	0.9	0.7	أخر
الوسط الحضري			
3.9	2.9	4.1	مشغل
23.8	15.7	25.3	مستقل
34.1	39.5	33.1	مستأجرا لقطاع العام
34.9	39.0	34.2	مستأجرا لقطاع الخاص
0.7	0.8	0.7	مساعد عائلي
0.6	0.4	0.6	متعلم
1.2	0.7	1.3	شريك أو متعاون
0.8	0.9	0.7	أخر
الوسط القروي			
7.5	1.7	8.0	مشغل
25.5	24.5	25.6	مستقل
10.4	20.0	9.6	مستأجرا لقطاع العام
45.9	11.8	48.8	مستأجرا لقطاع الخاص
8.6	39.2	6.0	مساعد عائلي
0.2	0.3	0.2	متعلم
1.5	1.7	1.5	شريك أو متعاون
0.4	0.8	0.3	أخر

المرجع: الإحصاء العام 2014

يقصد بالأشخاص ذوي الإعاقة، الأشخاص الذين يعانون من عجز جسمي، ذهني، ثقافي أو حسّي والذين يمكن أن يشكل تعاطيهم مع مختلف المعوقات حاجزا أمام مشاركتهم الفعلية والكاملة في المجتمع على قاعدة المساواة مع الآخرين. وخلال الإحصاء العام للسكان والسكنى الأخير تم إدراج مجموعة من الأسئلة خاصة بهذه الفئة والتي اعتمدت على التصنيف الدولي للأذى الذي وضعته منظمة الصحة العالمية عوض التصنيف الدولي للإعاقة. بحيث تعالج مدى مساهمة الأشخاص في وضعية إعاقة في الأنشطة اليومية بالمقارنة مع الأشخاص غير المعاقين. وقد تم التركيز على ستة مجالات وظيفية أساسية وهي : النظر، السمع، المشي، الإدراك، العناية بالذات والتواصل.

حسب نتائج الإحصاء العام للسكان والسكنى 2014 فإنه تم تسجيل 3.4% كمعدل جهوي لانتشار الإعاقة، مقابل 5.1% على الصعيد الوطني، وهذا المعدل يرتفع الى 3.7% بالوسط القروي مقابل 3.4% بالوسط الحضري مع الإشارة إلى أن 97% من المعاقين بالجهة يقطنون بالمدن.

وحسب الجنس فإن الإعاقة تنتشر في صفوف النساء (51%) أكثر من الرجال (49%).

معدل انتشار الإعاقة بالجهة حسب الجنس والوسط

الوسط	2014		المجموع
	الذكور	الإناث	
الجهة	3.1	3.6	3.4
الوسط الحضري	3.1	3.6	3.4
الوسط القروي	3.1	4.6	3.7

المراجع: الإحصاء العام 2014

معدل انتشار الإعاقة بالجهة حسب الجنس والوسط سنة 2014

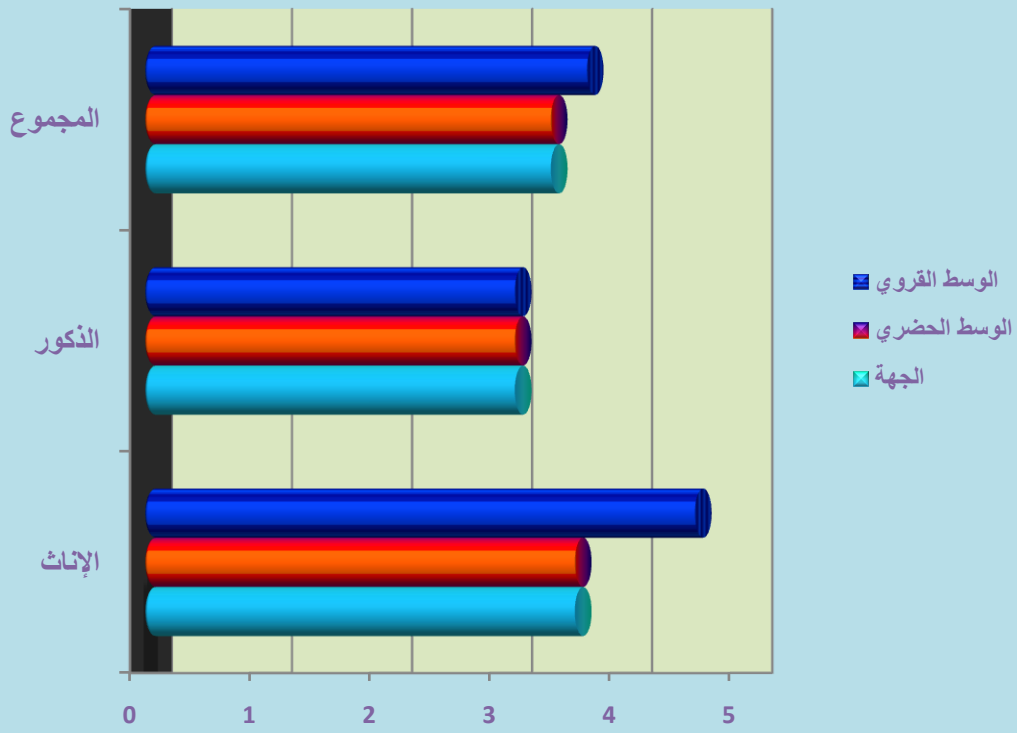

1- الأسر:

عرف عدد الأسر بالجهة تطورا ملحوظا، حيث انتقل من 62539 أسرة سنة 2004 إلى 78754 أسرة سنة 2014، أي بزيادة إجمالية قدرها 26%. ويلاحظ أن 96,3% من الأسر تقطن بالمدن (75865 أسرة)، كما أن عدد الأسر الحضرية تزايد بوتيرة كبيرة (32%)، وبالمقابل عرف عدد الأسر القروية انخفاضا ملحوظا بلغ 43% سنة 2014. وقد عرف متوسط حجم الأسرة بالجهة ارتفاعا طفيفا من 4 أفراد للأسرة الواحدة خلال سنة 2004 إلى 4,3 أفراد خلال سنة 2014. وهذا الإرتفاع سجل أساسا بالوسط الحضري (من 4,1 أفراد إلى 4,4 أفراد). في حين عرف متوسط حجم الأسرة بالوسط القروي انخفاضا، حيث انتقل من 3,8 أفراد إلى 3,6 أفراد.

عدد الأسر ومتوسط حجم الأسرة بجهة العيون الساقية الحمراء حسب الوسط

متوسط حجم الأسرة		عدد الأسر		الوسط
2014	2004	2014	2004	
4,4	4,1	75865	57439	حضري
3,6	3,8	2889	5100	قروي
4,3	4,0	78754	62539	المجموع

المرجع: الإحصاء العام 2014

2- ظروف سكن الأسر:

أ - نوع المسكن:

حسب نتائج الإحصاء العام للسكان والسكنى لسنة 2014، فإن أكثر من 75.7% من الأسر بجهة العيون - الساقية الحمراء تقطن مساكن من نوع دار مغربية، تليها الفئة القاطنة بالشقق (14.4%) ثم الفئة القاطنة بدار بدائية بنسبة 4.8%. حسب الوسط، نلاحظ أن فئة الأسر القاطنة بدار مغربية تأتي دائما في المرتبة الأولى بالوسطين معا (76.6% بالوسط الحضري و48.2% بالوسط القروي).

توزيع الأسر حسب نوع المسكن والوسط بالجهة

2014			نوع المسكن
المجموع	قروي	حضري	
3,0	0,7	3,1	فيلا
14,4	0,3	14,9	شقة في عمارة
75,7	48,2	76,6	دار مغربية
4,8	31,9	3,8	دار بدائية أو دور الصفيح
0,5	11,2	0,1	مسكن قروي
1,6	7,7	1,4	نوع آخر

المراجع: الإحصاء العام 2014

توزيع الأسر حسب نوع المسكن والوسط بالجهة 2014



ب- أقدمية المسكن:

إن أقدمية المسكن يعتبر معيارا مهما لقياس جودة النسيج العمراني بمنطقة معينة، وقد تم إدراج هذا المتغير لأول مرة في الاستمارة الخاصة بالإحصاء العام للسكان والسكنى لسنة 2004. ويبين توزيع الأسر الحضرية حسب أقدمية المسكن بجهة العيون - الساقية الحمراء أن 25.6% من المساكن يقل عمرها عن 10 سنوات و 55.3% يقل عمرها عن 20 سنة. وتظل نسبة المساكن التي يتجاوز عمرها 50 سنة ضئيلة، إذ لا تتجاوز 2.3%.

توزيع الأسر الحضرية حسب أقدمية المسكن بالجهة سنة 2014

عمر المسكن	%
أقل من 10 سنوات	25,6
من 10 إلى أقل من 20 سنة	29,7
من 20 إلى أقل من 50 سنة	42,3
أكثر من 50 سنة	2,3
المجموع	100,0

المرجع: الإحصاء العام لسنة 2014

ج - صفة حيازة المسكن:

خلال سنة 2014، حوالي 43,7% من الأسر بجهة العيون - الساقية الحمراء، تكتري المساكن التي تقطن بها، في حين أن أكثر من 48,7% من الأسر تتوفر على صفة الملكية. ويلاحظ نفس التوزيع على مستوى الوسط الحضري والوسط القروي.

توزيع الأسر حسب صفة حيازة المسكن بالجهة

صفة الحيازة	2014		
	قروي	حضري	المجموع
ملاك	43,7	48,8	48,7
مكتري	13,9	44,7	43,7
أخر	42,3	6,4	7,6

المرجع: الإحصاء العام 2014

توزيع الأسر حسب صفة حيازة المسكن بالجهة سنة 2014

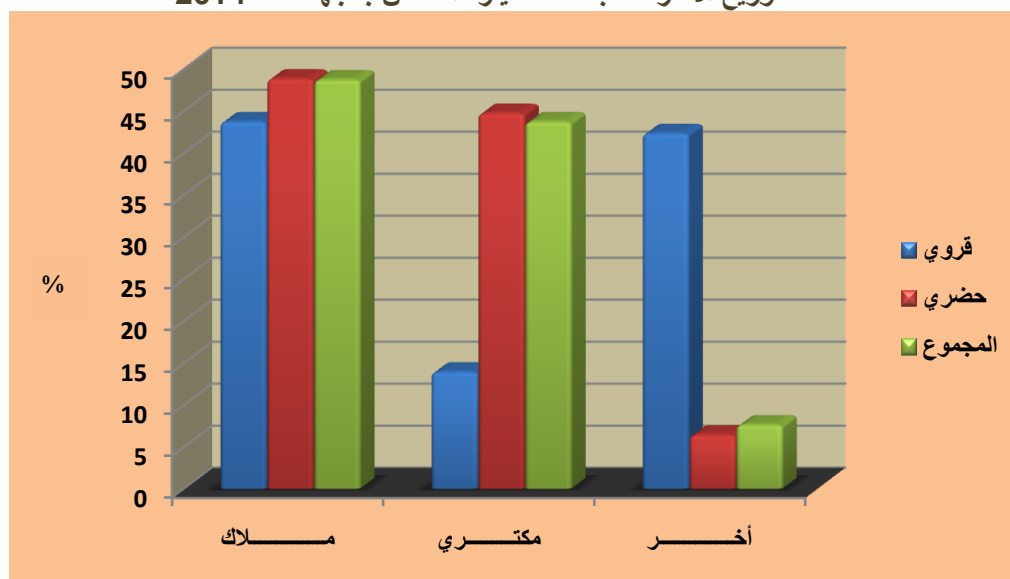

د- شغل المسكن:

خلال سنة 2014، لوحظ تركز الأسر بمساكن مكونة من ثلاث غرف، سواء على المستوى الجهوي (35.7%) أو حسب الوسط (36% بالوسط الحضري مقابل 27.0% بالوسط القروي). تأتي الأسر التي تشغل مسكنا من غرفتين في المرتبة الثانية بنسبة 34.3%، ويلاحظ نفس التوزيع تقريبا حسب الوسط، مع ارتفاع واضح في نسبة الأسر القروية التي تقطن مساكن مكونة من غرفتين. فيما يخص الأصناف الأخرى من المساكن، فالأسر التي تشغل أربع غرف تحتل المرتبة الرابعة على المستوى الجهوي بسبة 13.4%، تليها نسبة الأسر (7.7%) التي تقطن مساكن من غرفة واحدة ويلاحظ ارتفاع نسبة الأسر التي تقطن غرفة واحدة بالوسط القروي (29.7%)، وهو ما قد يفسر بنوع المسكن (خيمة) المكون من غرفة واحدة المستعمل من طرف البدو و كسابي الماشية، ثم مساكن الصيادين ذات الغرفة الواحدة.

توزيع الأسر حسب عدد الغرف المسكونة ووسط الإقامة بالجهة

2014			عدد الغرف
المجموع	قروي	حضري	
7,7	29,7	6,9	غرفة واحدة
34,3	29,8	34,4	غرفتين
35,7	27,0	36,0	ثلاث غرف
13,4	9,2	13,5	أربع غرف
4,1	2,4	4,2	خمس غرف
2,4	1,0	2,5	ست غرف
1,0	0,4	1,0	سبع غرف
1,4	0,5	1,5	ثمانى غرف فأكثر
100,0	100,0	100,0	المجموع

المرجع: الإحصاء العام 2014

من جهة أخرى، بلغ متوسط عدد الأفراد للغرفة بجهة العيون - الساقية الحمراء 1.5 أفراد للغرفة الواحدة خلال سنة 2014، مقابل 1.4 على الصعيد الوطني. أما حسب الوسط فإن متوسط عدد الأفراد بالغرفة الواحدة وصل الى 1.5 أفراد بالمدن مقابل 1.6 أفراد للغرفة الواحدة بالوسط القروي.

متوسط عدد الأفراد للغرفة حسب الوسط بجهة العيون - الساقية الحمراء

السنة	حضري	قروي	المجموع
2014	1.5	1.6	1.5

المرجع: الإحصاء العام 2014

هـ - تجهيز المسكن:

تبين نتائج الإحصاء العام للسكان والسكنى لسنة 2014 أن 92.3 % من الأسر بجهة العيون - الساقية الحمراء تقطن مساكن مزودة بالكهرباء وما يزيد عن 8 أسر من 10 مساكنها مرتبطة بالشبكة العمومية لتوزيع الماء.

فيما يخص التجهيزات الأساسية الأخرى فإن ما يناهز 97.2% من الأسر تتوفر مساكنها على مطبخ و 98.4% تتوفر على مرحاض، فيما لا تتجاوز نسبة الأسر المتوفرة على حمام عصري أو دوش 46.5%. ويلاحظ ضعف نسبة الأسر القروية المتوفرة على الماء والكهرباء مقارنة بنظيراتها بالوسط الحضري (على التوالي 39.2 % مقابل 83.2 % و 47.9 % مقابل 93.8 %).

توزيع الأسر حسب التجهيزات الأساسية بمنزلهم ووسط الإقامة بالجهة

2014			تجهيزات المنزل
المجموع	قروي	حضري	
97.2	77.3	97.9	مطبخ
98.4	72.4	99.4	مرحاض
46.5	19.0	47.5	حمام عصري أو دوش
5.6	11.6	5.3	حمام من نوع محلي
92.3	47.9	93.8	شبكة عمومية لتوزيع الكهرباء
81.6	39.2	83.2	شبكة عمومية لتوزيع الماء

المراجع: الإحصاء العام 2014

توزيع الأسر حسب توفر بعض التجهيزات داخل المسكن بالجهة 2014

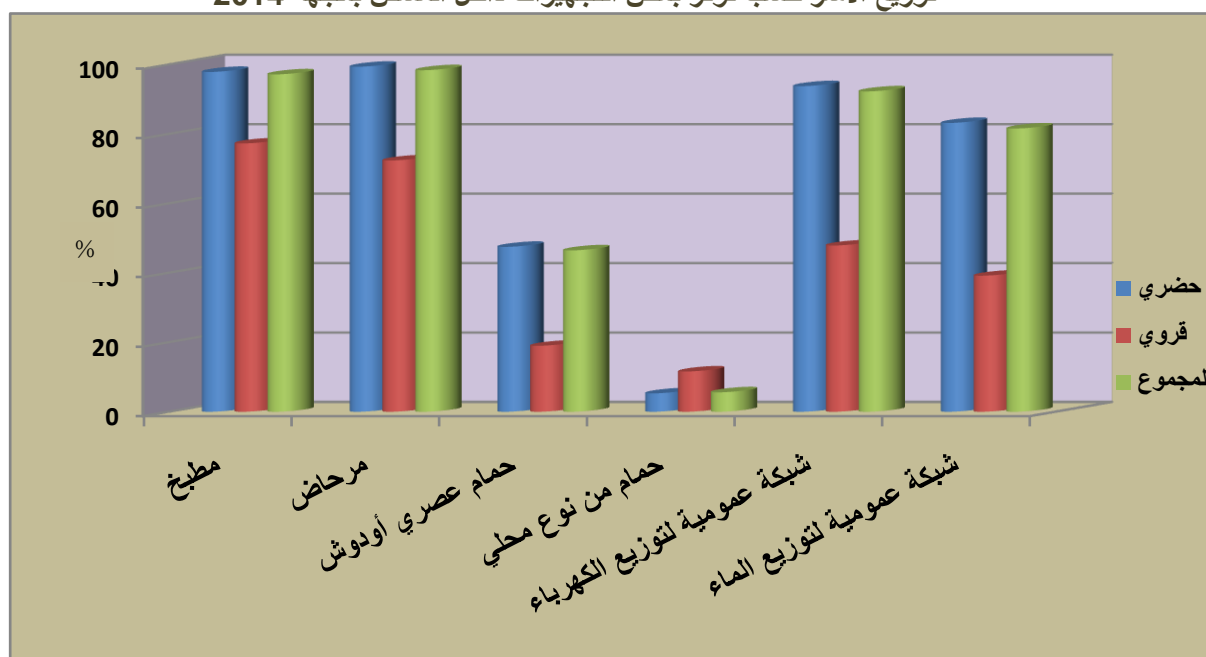

من جهة أخرى، فإن نتائج الإحصاء العام للسكان والسكنى لسنة 2014 تبين أن 67.4% من الأسر القاطنة بمنازل غير مرتبطة بالشبكة العمومية لتوزيع الماء، تلبية حاجياتها من بائع الماء الصالح للشرب، بينما 25.0% من الأسر تتزود من ماء البئر، سقاية، مطفية، أو نقطة مائية مجهزة، و بالوسط القروي ترتفع هذه النسبة إلى 27.4%.

توزيع الأسر القاطنة بمنازل غير مرتبطة بالشبكة العمومية للتوزيع حسب نمط تزويدهم بالماء ووسط الإقامة بالجهة سنة 2014

مصدر الماء	حضري	قروي	المجموع
ماء البئر، سقاية، مطفية، أو نقطة مائية مجهزة	24,7	27,4	25,0
بائع الماء الصالح للشرب	69,4	54,0	67,4
بئر أو مطفية غير مجهزين	0,1	10,0	1,4
عين أو واد أو سقاية	0,0	0,2	0,0
حالات اخرى	5,8	8,4	6,1
المجموع	100,0	100,0	100,0

المرجع: الإحصاء العام لسنة 2014

ويبين توزيع الأسر القاطنة بمنازل غير مرتبطة بالشبكة العمومية لتوزيع الكهرباء حسب كيفية الإنارة المستعملة ووسط الإقامة بجهة العيون - الساقية الحمراء أن ما يقارب من 17.4% من هذه الأسر تستعمل الغاز، و 15.0% من الأسر تستعمل القنديل والشموع كوسيلة للإنارة كما عرفت سنة 2014 استعمال وسائل اخرى للإنارة ولو بنسب اقل وتتجلى في الطاقة الشمسية (6.8%) والمولد الكهربائي (3.5% من الأسر).

توزيع الأسر القاطنة بمنازل غير مرتبطة بالشبكة العمومية
لتوزيع الكهرباء حسب كيفية الإنارة المستعملة ووسط الإقامة بالجهة

2014			مصدر الإنارة
المجموع	قروي	حضري	
17,4	27,1	13,8	الغاز(البوتان)
15,0	34,3	7,8	قنديل، شموع
6,8	20,6	1,6	الطاقة الشمسية
3,5	4,8	3,1	مولد الكهرباء
57,2	13,2	73,7	حالة أخرى
100,0	100,0	100,0	المجموع

المرجع: الإحصاء العام 2014

وقد بلغت نسبة الأسر القاطنة بمساكن مرتبطة بالشبكة العمومية للتطهير الصحي خلال سنة 2014 بجهة العيون - الساقية الحمراء 90.8 % وتنخفض هذه النسبة بالوسط القروي، حيث تبلغ فقط 7.8 %، كما أن 7.5 % تتوفر على حفرة صحية.

توزيع الأسر بالجهة حسب شبكة تصريف المياه المستعملة

المجموع	قروي	حضري	طريقة التصريف
90,8	7,8	93,8	شبكة عمومية(الواد الحار)
7,5	52,7	5,9	حفرة صحية
0,1	1,5	0,0	بنر مفقود
1,4	35,9	0,2	في الطبيعة
0,2	2,1	0,1	طريقة أخرى
100,0	100,0	100,0	المجموع

المرجع: الإحصاء العام 2014

وبخصوص طريقة التخلص من النفايات المنزلية أظهرت نتائج الإحصاء العام 2014 أن حوالي 73.9% من الأسر تلجأ إلى صناديق القمامة التابعة للجماعة للتخلص من نفاياتها المنزلية، و21.2% من الأسر بواسطة شاحنة جماعية أو خاصة. وحسب الوسط فإن 75.3% بالوسط الحضري تستعين بصندوق القمامة للتخلص من نفاياتها مقابل 31.9% بالوسط القروي، في حين يمثل الإفراغ في الطبيعة الوسيلة المنتشرة بالقرى للتخلص من النفايات المنزلية بنسبة تناهز 58.1% مقابل فقط 2.4% بالمدن.

توزيع الأسر بالجهة حسب طريقة التخلص من النفايات المنزلية

المجموع	قروي	حضري	طريقة التصريف
73,9	31,9	75,3	صندوق قمامة تابع للجماعة
21,2	7,1	21,6	شاحنة جماعية أو خاصة
4,2	58,1	2,4	الإفراغ في الطبيعة
0,8	2,9	0,7	طريقة أخرى
100,0	100,0	100,0	المجموع

المرجع: الإحصاء العام 2014

ومن جهة أخرى يبرز مستوى التجهيز المنزلي ظروف عيش الأسر، حيث يبين الجدول أسفله أن ما يفوق 9 من 10 أسر بجهة العيون - الساقية الحمراء تتوفر على تلفاز خلال سنة 2014، و 91.4% الأسر تتوفر على صحن هوائي. وبالنسبة لوسائل الاتصال، نلاحظ انتشار واضح للهاتف النقال (97.6%) مقابل نسبة ضعيفة نسبيا للهاتف الثابت (12.1%). وتظل الأسر الحضرية أكثر تجهيزا من نظيراتها بالوسط القروي.

نسبة الأسر التي تتوفر على بعض التجهيزات المنزلية

التجهيزات المنزلية	حضري	قروي	المجموع
تلفاز	96.7	51.0	95.1
مذياع	42.2	52.7	42.6
الهاتف النقال	97.7	94.8	97.6
هاتف الثابت	12.4	1.8	12.1
انترنت	22.1	7.4	21.7
حاسوب	30.5	9.2	29.8
صحن هوائي	93.0	48.0	91.4
تلاجة	90.4	44.8	89.0

المراجع: الإحصاء العام 2014

توزيع الأسر حسب توفر بعض التجهيزات المنزلية داخل المسكن بالجهة سنة 2014

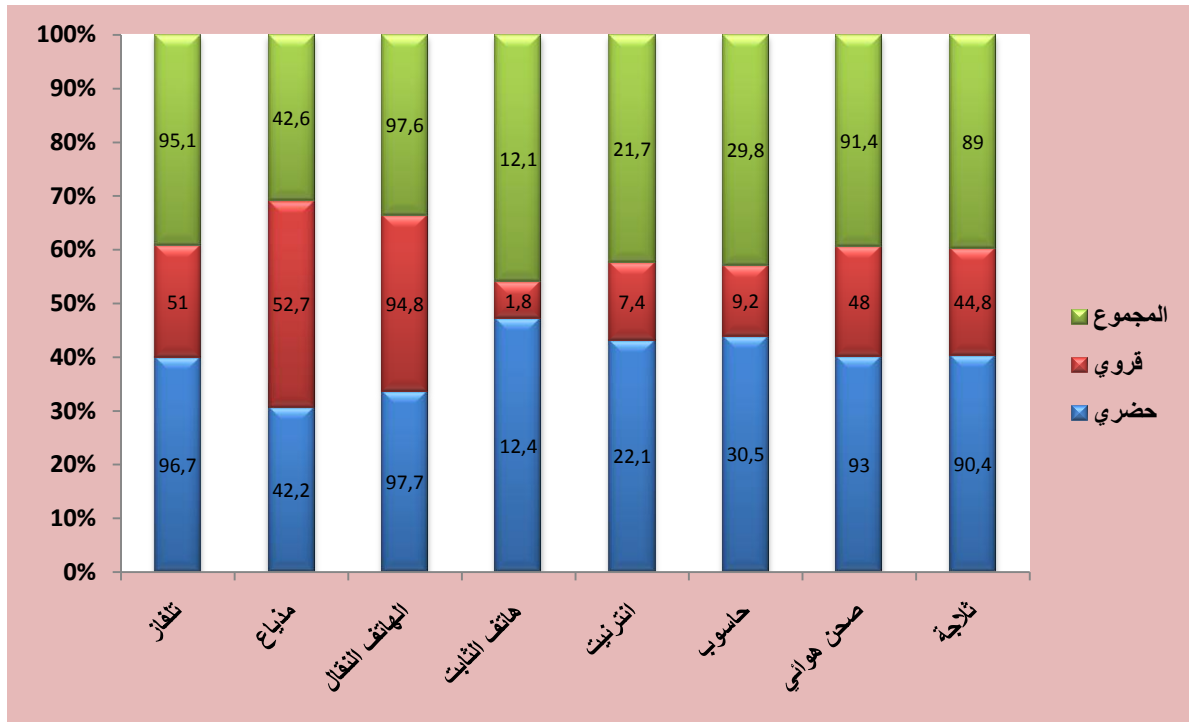

الفصل الثاني: القطاعات المنتجة

1- الفلاحة

يحتل قطاع الفلاحة مكانة هامشية في اقتصاد الجهة، وذلك بفعل محدودية الموارد المائية وقلة الأراضي الخصبة، حيث أن 7 500 هكتار فقط من المساحة صالحة للزراعة، أي 0,054 % من مجموع المساحة الجهوية. في حين لا تتعدى المساحة المسقية 100 هكتارا والمخصصة أساسا لإنتاج الكلا وبعض الخضروات. ويوجد نوعان من المستغلات الزراعية : الأول وهو عبارة عن دوائر مسقية وهي الأكثر مردودية ولكنها تنقلص بفعل التصحر وقلة الماء، والنوع الثاني ويطلق عليه اسم "الغرارات"، وهي عبارة عن أحواض ذات قعر صلصالي ضعيف النفاذية، حيث تتراكم المياه المطرية وأجزاء التربة الصالحة للزراعة، المجموعة تحت تأثير الفيضانات. وتوجد اغلب المساحة المزروعة بإقليم العيون والتي تقدر ب 1360 هكتار،

أ- الزراعة العلفية

بلغت المساحة المخصصة للزراعة العلفية بإقليم العيون حوالي 240 هكتار سنة 2016 وقد خصت أغلبية هذه المساحة لزراعة الذرة حيث استحوذت على 62.5% من هذه المساحة .

وفيما يلي جدول يوضح المساحة المخصصة للزراعة العلفية وكذا المردودية والإنتاج.

الزراعة العلفية بإقليم العيون سنة 2016

نوع الزراعة العلفية	المساحة بالهكتار	الإنتاج السنوي بالطن
الفصة	80	160
الذرة	150	180
الشعير	10	25
المجموع	240	365

المصدر: المديرية الإقليمية للفلاحة بالعيون

ب الخضروات والفواكه

بلغت المساحة السقوية المخصصة للخضر والفواكه بإقليم العيون حوالي 49.2 هكتار سنة 2016 وهو رقم جد هزيل إذا تمت مقارنته بمساحات بجهات أخرى من المملكة.

مساحة ومردودية أهم المزروعات بإقليم العيون سنة 2016

النوع	المساحة بالهكتار	المردودية بالطن/هكتار
المعدنوس	16	10
الكرافس	04	8
القربور	21	14
الخرشوف	5.5	40
الجزر	02	25
لفجل	0.7	5
المجموع	49.2	-

المصدر: المديرية الإقليمية للفلاحة بالعيون

2- المساحة الغابوية

تغلب الغابات الطبيعية على الغطاء النباتي الموجود، وتهيمن الأصناف الصحراوية من الأشجار المتوفرة لما تتميز به من مقاومة للظروف المناخية الصعبة. وتتوزع هذه الأنواع من الأشجار الطبيعية حسب المساحة المغطاة على الجماعات القروية التالية:

المساحة الغابوية حسب الجماعة القروية وأنواع الأشجار الطبيعية

الجماعة القروية	تريار تيتوم	الأكاسيا	التامريكس	المجموع
الجماعة القروية لبوكراع	2500	3400	-	5900
الجماعة القروية الدشيرة	2000	1900	-	3900
الجماعة القروية لفم الواد	100	-	500	600
الجماعة القروية للحكونية	200	-	200	400
الجماعة القروية لأخفنيير	-	-	100	100
الجماعة القروية للطاح	800	-	-	800
الجماعة القروية للدورة	1000	-	800	1800

النشرة الإحصائية الجهوية 2006

بلغت المساحات المشجرة 4321 هكتار على صعيد الجهة وتتوزع هذه المساحة على كل من أقاليم العيون وبوجدور والسمارة، حيث يضم إقليم العيون حوالي 35.4% من هذه المساحة المشجرة والسمارة 42.8% ثم بوجدور 21.8%.

المساحات المشجرة حسب الإقليم 2015-2016

الإقليم	المساحة المشجرة المتواجدة	المساحة المشجرة المؤقتة
العيون	1530	155
بوجدور	940	200
السمارة	1851	390
المجموع	4321	745

المصدر: النشرة الإحصائية السنوية للمغرب 2017

3- تربية الماشية

تحتل تربية الماشية مكانة مهمة في الأنشطة الفلاحة، إذ تشكل احد مصادر الدخل الرئيسية لجزء مهم من ساكنة الجهة، ويغلب عليه طابع الكسب عن طريق الترحال بالنظر إلى الظروف المناخية السائدة ووفرة مناطق الرعي الشاسعة، ويرتكز النظام الرعوي بهذه المنطقة على الترحال، فالحركات الرعوية تكون إما على شكل انتقال خارج حدود الجهة في اتجاه ، كلميم أوفي اتجاه الحدود الموريتانية، كما يمكنها أن تقتصر على التحرك فقط داخل الجهة.

وتجدر الإشارة إلى أن أغلب مربي الماشية هم من سكان المدن، ومن هناك ينظمون ويراقبون تنقل ماشيتهم، ويزاولون أنشطة ثانوية متعددة على رأسها التجارة. ويتشكل القطيع من 614847 رأس سنة 2016. يأتي الماعز في المرتبة الأولى ب 302000 رأس، بنسبة 49.1 % من مجموع القطيع الجهوي، يليه الغنم بنسبة 33.5% والإبل ب 17%.

يحتل إقليم العيون المرتبة الأولى فيما يخص عدد رؤوس الماشية ب 33.3% من مجموع القطيع يليه إقليم طرفاية ب 24.0% تم إقليم السمارة ب 23.1%. وحسب النوع يستحوذ إقليم العيون على 36% من عدد رؤوس الماعز متبوعا بإقليم طرفاية ثم إقليم بوجدور.

أما بخصوص رؤوس الغنم يستحوذ إقليم السمارة على حصة تقدر ب 38.8% متبوعا إقليم طرفاية (23.5%) ثم بإقليم بوجدور (22.8%). وللإشارة يضم إقليم طرفاية الفتى قطيعا مهما من الإبل إذ يتموقع في الرتبة الثانية من حيث عدد الرؤوس حيث يضم 25.5% من هذا القطيع .

عدد رؤوس الماشية حسب الإقليم سنة 2016

النوع	العيون	طرفاية*	بوجدور	السمارة*	المجموع
البقرة	1822	0	0	25	1847
الغنم	47035	48443	30522	80000	206000
الماعز	108824	72414	70762	50000	302000
الإبل	47366	26789	18845	12000	105000
المجموع	205047	147646	120129	142025	614847

المصدر: المديرية الإقليمية للفلاحة بالعيون وبوجدور والسمارة
*معطيات سنة 2015.

لتلبية حاجيات الجهة من اللحوم الحمراء والبيضاء، وكذا الحليب ومشتقاته لوظف اهتمام متزايد في السنين الأخيرة بإقامة تجهيزات أساسية للعناية بتربية الماشية بمختلف أقاليم الجهة، حيث يوجد 4 مراكز لتجميع الحليب، و 18 وحدة لتربية الدواجن، ومن أجل العناية بصحة القطيع توجد 3 مصحات بيطريات بكل من العيون وبوجدور والسمارة ومحطة وحيدة للأبحاث تعنى بالإبل.

التجهيزات الأساسية لتربية الماشية حسب الإقليم

سنة 2016

نوع التجهيزات	العيون*	طرفاية*	السمارة*	بوجدور
المصحة البيطرية	1	-	1	1
مركز تجميع الحليب	1	1	-	2
مركز تربية الدواجن	9	7	1	1
محطة الأبحاث (الإبل)	1	-	-	-

المصدر: المديرية الإقليمية للفلاحة بالعيون وبوجدور والسمارة
*معطيات سنة 2015.

وتماشيا مع الدعم الذي تقدمه المرافق الحكومية الجهوية والإقليمية للمجال الفلاحي عامة وتربية الماشية خاصة، تم دعم العديد من الخدمات لنقل الأعلاف وتزويد الماشية بالماء عبر شاحنات صهريجية إضافة إلى التأطير الصحي البيطري لحماية الماشية من مختلف الأمراض. ويوضح الجدول أسفله عدد رؤوس الماشية المعالجة بكل من أقاليم العيون، السمارة و بوجدور.

التأثير الصحي البيطري

سنة 2015

العملية	العيون	السمارة	بوجدور
عدد رؤوس الأمراض المعدية المصححة (السل)	8	0	0
عدد التفقيشات الخاصة بالمراقبة الوبائية	420299	409	233532
عدد رؤوس المعز المعالجة ضد الطفيليات الداخلية والخارجية	189593	34161	101354
عدد رؤوس الإبل المعالجة ضد الطفيليات الداخلية والخارجية	88029	27511	22138
عدد رؤوس الأغنام والماعز المعالجة ضد التسممات المعوية	82750	81350	59382
عدد رؤوس الإبل الملقحة ضد الجدري	5186	2000	1226
عدد رؤوس الحيوانات الحية المراقبة عند الإستيراد	6720	0	0
عدد مهمات الفرق البيطرية المنجزة بالمراعي	92	0	109
عدد الإستنشارات الحيوانية المنجزة	3650	13863	3210
عدد الكلاب الملقحة ضد السعار	174	93	94
عدد رؤوس الأغنام والماعز المعالجة ضد الجدري	31519	34901	23556
عدد الرخص الممنوحة لتربية الدواجن	2	0	0

المصدر: المكتب الوطني للسلامة الصحية للمنتجات الغذائية بالعيون

4- إنتاج الحليب ومشتقاته

شهد تجميع الحليب بالجهة سنة 2016 من طرف تعاونية الساقية الحمراء ارتفاعا ملحوظا، بحيث وصلت الكمية المجمعة من الحليب الخام حوالي 6680434 لتر مقابل 7427018 لتر سنة 2015 ، أما إنتاج الزبدة فناهز 67350 كلف مقابل 61198 لتر سنة 2015

إنتاج تعاونية حليب الساقية الحمراء من الحليب ومشتقاته خلال سنة 2016

الشهر	عدد رؤوس الأبقار	إنتاج الحليب الخام بالتر	إنتاج الحليب بعد التحويل	
			اللبن بالتر	الحليب الصافي بالتر
يناير	1063	648787	406788	133360.5
فبراير	1018	635441	386971	119950
مارس	1018	684042	411625.5	134303
أبريل	1016	656182	438931.5	132698
ماي	985	654483	457677.5	138438.5
يونيو	1003	598206	388936	148937.5
يوليوز	1139	599748	460621	127541.5
غشت	970	576071	455547	92439
سنتنبر	982	562429	454369	395805
أكتوبر	982	548460	454188	102435
نونبر	954	516585	400072	94420
دجنبر	1913	563249	411751	102562.5
المجموع	-	6680434	5127477.5	1722890.5

المصدر: المديرية الجهوية للفلاحة بالعيون.

يعد قطاع الصيد البحري احد الركائز الأساسية لاقتصاد الجهة وقاطرة لبرامج التنمية الاقتصادية. وتتوفر الجهة على شريط ساحلي يقدر بحوالي 575 كلم تتخلله موانئ طرفاية والعيون وبوجدور بالإضافة إلى مجموعة من نقط الصيد. وتزخر هذه الشواطئ بثروات سمكية هائلة تستقطب العديد من المستثمرين ووجود بنيات تحتية مينائية مناسبة (ميناء العيون ، طرفاية وبوجدور) . إضافة إلى مجموعة من قرى الصيد.



ويشكل هذا القطاع عنصرا مهما في النسيج الاقتصادي الجهوي. ويتجلى ذلك من خلال مناصب الشغل المحدثة، والنسبة المهمة التي يمثلها في الصادرات الوطنية، وكذا تزويد السوق الداخلية الوطنية بالمنتجات البحرية.

ويقتصر نشاط الصيد البحري بالجهة أساسا على الصيد الساحلي التقليدي، لكون الصيد بأعالي البحار لم يتطور نظرا لغياب البنيات التحتية المينائية الملائمة. و سجل هذا

القطاع خلال سنة 2016 ارتفاعا مهما سواء من حيث كمية الإنتاج والقيمة مقارنة مع سنة 2015، حيث وصل الإنتاج بموانئ الجهة إلى 464087 طن مقابل 383678 طن سنة 2015، كما سجل هذا النشاط ارتفاعا من حيث القيمة بنسبة 9% خلال نفس الفترة.

تطور إنتاج الصيد البحري حسب الموانئ خلال الفترة 2016-2015

الكمية بالطن
القيمة بألف درهم

2016		2015		الميناء
القيمة	الكمية	القيمة	الكمية	
1503089	403593	1199868	311493	العيون
105764	17772	95985	30104	طرفاية
23808	619	17170	506	أمكربو (نقطة تفريغ)
13885	329	12961	382	تاروما (نقطة تفريغ)
219995	41774	382389	42081	بوجدور
1866541	464087	1708373	384566	المجموع

المرجع : المندوبية الإقليمية للصيد البحري (العيون وبوجدور).

ويلعب ميناء العيون ، دورا رياديا على المستوى الوطني خصوصا ما تعلق بصيد السردين. حيث تقدر الكميات المفرغة بتجهيزاته 361 ألف طن ، أي ما يعادل 87 % من إنتاج الجهة. ويتميز الصيد الساحلي بهذا الميناء بوفرة منتوجاته من السمك الصناعي، ويحتل مرتبة جد متقدمة على المستوى الوطني في إنتاج السردين.



الصيد البحري الساحلي حسب الموانئ والصنف سنة 2016

الكمية بالطن

الصنف	العيون	طرفاية	بوجدور*
السّمك الصناعي	361304	16008	32864
السّمك الأبيض والرخويات	34901	1700	8327
اخر	7388	64	890
المجموع	403593	17772	42081

المرجع : المندوبية الإقليمية للصيد البحري (العيون وبوجدور).

• معطيات سنة 2015

يوجه منتج السمك الصناعي إلى معامل دقيق وزيت السمك المتواجدة بالجهة وقد استقبلت هذه المعامل بميناء العيون سنة 2016، ما يناهز 27.3 % من منتج، السمك الصناعي المفرغ بالميناء والباقي موزع أساسا على الاستهلاك والتصبير والتجميد.

استعمالات السمك الصناعي بميناء العيون

سنة 2016
الكمية بالطن
القيمة بألف درهم

المؤشر	السمك الطازج	التصبير	التجميد	دقيق وزيت السمك	المجموع
الكمية	7591	150381	104683	98649	361304
القيمة	18790	362562	252162	94164	727678

المرجع : : مندوبية الصيد البحري بالعيون

استعمال منتوجات الصيد البحري الساحلي بالجهة سنة 2016 (ب %) Destination des produits de la pêche côtière dans la région en 2016

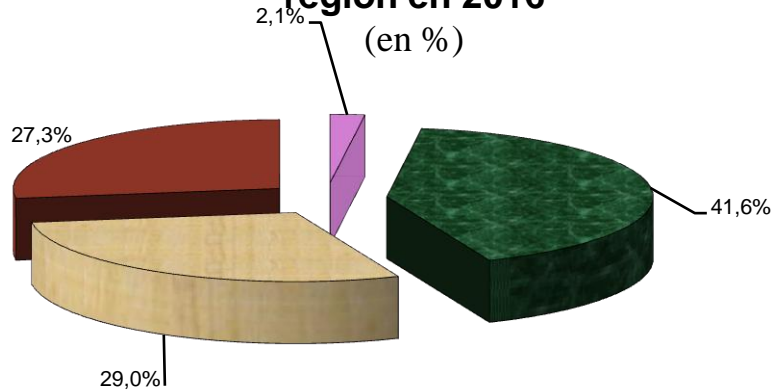

■ Poissons frais السمك الطازج ■ Conservation التصبير ■ Congélation التجميد ■ Huile et farine de poisson دقيق وزيت السمك

ومن بين الأنشطة الأخرى التي يعرفها القطاع البحري عملية جمع الطحالب البحرية، والتي تعرف تزايداً ملحوظاً من سنة إلى أخرى وتوفر فرص شغل لعدد من أبناء المنطقة، وذلك من خلال بعض الشركات المتواجدة بإقليم العيون وتشغل حوالي 600 عاملاً. وقد وصلت كمية الطحالب البحرية المجمعة سنة 2016 إلى 260 طن، تم تصديرها بالكامل بقيمة 2337.8 ألف درهم.

كمية الطحالب المجمعة سنة 2016

الكمية بالطن
القيمة بألف درهم

السنة	2016
عدد الشركات	2
الكمية المجمعة	260
القيمة	2337.8
عدد العمال	600

المنشآت الإقليمية للصيد البحري بالعيون

خلال سنة 2016 بلغ عدد سفن الصيد العاملة بموانئ الجهة حوالي 3394 وحدة ، منها حوالي 2801 قارباً للصيد. أما عدد البحارة فقد ناهز 22364 بحاراً خلال سنة 2016 وهو رقم يعكس مساهمة القطاع في خلق مناصب للشغل بالجهة.

يعتبر القطاع الصناعي احد الركائز الهامة للاقتصاد الجهوي نظرا لارتباطه بجميع القطاعات الأخرى ولما يوفره من قيمة مضافة, حيث بلغ عدد الوحدات الصناعية , خلال سنة 2016 حوالي 395 وحدة صناعية، وتتمركز اغلب هذه الوحدات بإقليم العيون الذي يضم حوالي 72.4% من هذه المؤسسات متبوعا بإقليم بوجدور ب 16.2%, يليه إقليم السمارة ب 6.5%, وفي الرتبة الأخيرة يأتي إقليم طرفاية ب 4.8%. وأهم القطاعات الصناعية المتواجدة بالجهة هي الصناعة التحويلية التي تمثل حوالي 46.3%, يليها قطاع البناء والأشغال العمومية ب 20.5% ثم قطاع الخدمات والذي يمثل 15.7% من مجموع النسيج الصناعي بالجهة.

توزيع المؤسسات الصناعية بالجهة حسب الإقليم والقطاع

سنة 2015

عدد الوحدات				القطاع
السمارة	طرفاية	بوجدور	العيون	الإختصاص
3	6	33	141	الصناعة التحويلية
1	2	-	22	الصناعة الاستخراجية
11	4	25	41	البناء والأشغال العمومية
8	3	6	45	الخدمات
3	4	-	37	قطاعات أخرى
26	19	64	286	المجموع

المصدر: المندوبية الإقليمية للتجارة والصناعة بالعيون

توزيع المؤسسات الصناعية بالجهة حسب القطاع

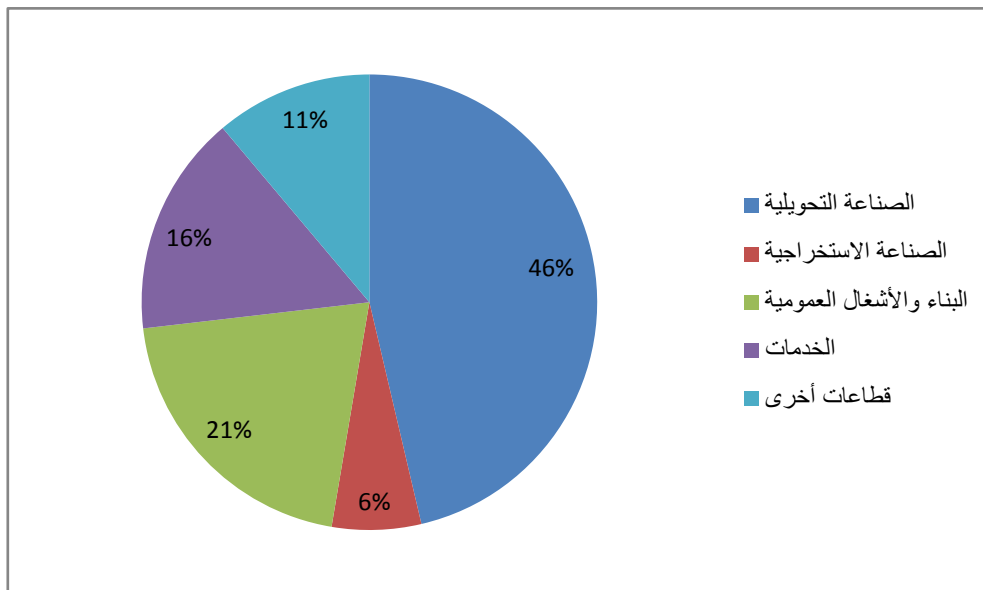

بلغ عدد المستخدمين الدائمين بالقطاع الصناعي بالجهة سنة 2015 حوالي 7158 مستخدما.

أما بالنسبة لرقم المعاملات الذي حققته هذه المؤسسات الصناعية فقد سجل ارتفاعا ملحوظا خلال السنوات الأخيرة، حيث وصل 4.3 مليار درهم تقريبا سنة 2015، وهي نفس القيمة التي حققها الإنتاج الصناعي خلال نفس السنة. وعلى مستوى الاستثمارات المنجزة بالجهة، فقد تجاوز غلافها المالي 272 مليون درهم، 99 % منها تمت بإقليم العيون خلال نفس الفترة أي 2015.

مؤشرات صناعية حسب الإقليم سنة 2016

(القيمة ب ألف درهم)

الإقليم	العيون	بوجدور	السمارة	الجهة
عدد المستخدمين الدائمين	5428	299	70	5797
الاستثمارات	272683	255	33	272971
الإنتاج	4024233	37150	15845	4077228
الصادرات	694407	-	-	694407
رقم المعاملات	4217139	37150	19006	4273295

المصدر: النشرة الإحصائية السنوية للمغرب 2017

ومن المميزات الأساسية للقطاع الصناعي بالجهة هو ارتباطه بميدان الصيد البحري، ويبرز ذلك من خلال توفر ميناء العيون بالمنطقة الصناعية على: أربع وحدات للتصبير، إحدى وعشرين وحدة للتجميد وتسع وحدات لإنتاج دقيق زيت السمك. وهكذا تبقى الصناعات التحويلية هي الأهم بإقليم العيون، إذ تشكل نسبة الوحدات الصناعية العاملة بهذا الصنف من الصناعات نسبة 47.6% من مجموع المؤسسات الصناعية بإقليم العيون سنة 2014.

وتتوفر الجهة على وحدة لإنتاج الإسمنت، وقد بلغ حجم استهلاك هذه المادة خلال سنة 2016 حوالي 329676 طن، مسجلا بذلك انخفاضا طفيفا بنسبة 4.5% مقارنة مع سنة 2015.

تطور استهلاك الإسمنت بجهة العيون-الساقية الحمراء

خلال الفترة 2016-2012

بالطن

الجهة	2012	2013	2014	2015	2016
العيون الساقية الحمراء*	308761	325943	317099	345525	329676

المصدر: النشرة الإحصائية السنوية للمغرب 2017
(* لا يتضمن إقليم السمارة)

لا يزال قطاع الصناعة التقليدية أحد أهم القطاعات الإنتاجية التي تميز المنطقة، وذلك من خلال ارتباطه بالموروث الثقافي والاقتصادي والاجتماعي لسكان المنطقة من جهة، وكذا علاقته بالنشاط السياحي من جهة أخرى، وقد تطور القطاع وأدخلت عليه تحسينات تلبية لمتطلبات السوق وكذا المساهمة في تسهيل تسويق المنتج المحلي مع الحفاظ على الطابع الأصيل لهذا المنتج. كما أنشئت مراكز للتكوين المهني وفتحت مجمعات في وجه الصناع التقليديين وتم تشجيع الحركة التعاونية بينهم، ومن بين الأنشطة التقليدية المزاولة، تلك التي تعتمد على المواد الأولية : كالخشب والجلود والفضة والصوف والوبر. وهي حرف تتعايش مع أنشطة نفعية تزاو لتلبية حاجيات السوق المحلية.

أما بالنسبة للمعطيات الإحصائية المتعلقة بالقطاع، فنشير إلى أن عدد التعاونيات بالجهة بلغ سنة 2015 حوالي 350 تعاونية 87% منها متواجدة بالعيون. ووصل عدد المنخرطين أزيد من 2842 منخرطاً، 89% منهم بإقليم العيون. ونشير إلى أن الإحصائيات المتعلقة بالمنخرطين تخص أقاليم العيون، بوجدور وطرفاية.

القروض الممنوحة للصناع التقليديين بالجهة سنة 2015

القيمة بألف درهم

الإقليم	عدد المستفيدين	القروض الممنوحة
العيون	11	260
بوجدور	4	65

المصدر : مندوبية الصناعة التقليدية بالعيون

عدد المنخرطين بتعاونيات الصناعة التقليدية حسب الإقليم سنة 2015

القيمة بألف درهم

الإقليم	العيون	طرفاية	بوجدور	السمارة	الجهة
عدد المنخرطين	2550	176	116	-	2842

المصدر : مكتب تنمية التعاون.

وبالرغم من الدور الهام الذي يلعبه القطاع في ميدان التشغيل، إلا أن مردوديته الاقتصادية تبقى محدودة، وذلك نظراً لمواجهته للعديد من الاكراهات وأهمها:

- ✓ وفرة المنتج وضعف فرص التسويق؛
- ✓ نهاية استعمال العديد من المنتجات التقليدية المحلية؛
- ✓ ضعف النشاط السياحي؛

✓ البعد عن مصادر التزود بالمواد الأولية؛

✓ غياب التنافسية عند الصناع؛

✓ غياب حملات إنعاشية وإشهارية، مما يترتب عنه ضعف الاستهلاك والتسويق.

وتبقى صعوبة تسويق منتوج الصناعة التقليدية أهم الإكراهات التي تواجه القطاع، خاصة وأن أنماط المنتجات ومسالك تسويقها تعرف في الوقت الراهن تحولات عميقة من جراء استقرار الرحل وتغير السلوك الاستهلاكي . مما يستدعي تشجيع الصناع على استغلال الإمكانيات الموجودة واتخاذ إجراءات مصاحبة لتثمين المنتوج الصناعي والبحث عن أسواق جديدة.

يعتبر القطاع السياحي أحد أهم الركائز التي يواهن عليها لتحقيق تنمية شاملة مستدامة بالجهة، نظرا لمؤهلاتها السياحية الهامة الطبيعية منها والمجالية التي تجمع بين مختلف أنواع المنتوجات السياحية: الساحل والصحراء والثقافة الصحراوية والمغامرة والاستكشاف، وكذا البنية التحتية المتوفرة الضرورية لإنعاش القطاع: المطارات والميناء والشبكة الطرقية والكهرباء والاتصالات، إضافة إلى التواجد بالقرب من قطب الجذب السياحي لجزر الكناري والأقطاب الوطنية لأكادير و مراكش ، لذلك فإنه ينتظر من هذا القطاع أن يكون قاطرة للتنمية الشاملة بالجهة إذا اقترن ذلك بمجهود استثماري كبير ، مما يؤهله أن يصبح محركا للقطاعات الأخرى كالصناعة التقليدية والتجارة ، مما يجعله يلعب دور المكمل الأساسي للنشاط الاقتصادي بالجهة. وتتوفر الجهة على عدد كبير من الأماكن التي لها أهمية سياحية، تعكس الخصائص الجغرافية للمجال الطبيعي الصحراوي التي يمكن استثمارها كمكونات للمنتوج السياحي المحلي، ومن جهة أخرى عرفت البنية التحتية للسياحة بالإقليم تطورا مهما، فأصبح يتوفر على عدة مؤسسات سياحية.

أ-المواقع السياحية

في إطار إستراتيجيتها الهادفة إلى تنمية القطاع السياحي، قامت وزارة السياحة بتحديد المواقع السياحية التالية:

1) شاطئ العيون

- الولوج: شاطئ يمكن الوصول إليه بواسطة الطريق انطلاقا من مدينة العيون
- التجهيزات : موقع مجهز بوسائل المواصلات ، الكهرباء، الهاتف، الماء الشروب
- انطلاقا من محطة تحلية مياه البحر الموجودة بالمرسى.

2) بحيرة النعيلة

- الولوج : يمكن الولوج إلى الموقع عبر طريق فرعية طولها 4.5 كلم تم انجازها مؤخرا.
- الفائدة الإيكولوجية : * الموقع عبارة عن محمية طبيعية
- *مكان يستميل العديد من الطيور المهاجرة.



(3) واحة لمسيد

- الخصوصيات : *تقع بالقرب من الطريق الرابطة بين العيون والسمارة على النقطة الكيلومترية 30.

*وجود منبع مائي محاط بالنخيل

- الولوج : موقع يمكن الوصول اليه عبر كل الوسائل.

- الفائدة الإيكولوجية : وجود اشجار النخيل ونباتات اخرى



(4) سبخة الطاح:

- الخصوصيات : تقع بالقرب من الطاح ويتميز بمناخ ذو تأثيرات بحرية
- الفائدة الإيكولوجية: يتكون عمق هذا الموقع من طبقات من الملح والطين الرملي.

5) كازا مار بمدينة الطرفاية:

تم تشيد هذا الموقع سنة 1880 من طرف تاجر انجليزي يدعى مكينزي بالبحر ، وكانت تلعب دورا مهما في المبادلات التجارية قبل ان تصبح معلمة يهتدي بها البحارة بفضل منارتها.



ب- الطاقة الإيوائية

تشكل الطاقة الإيوائية السياحية بجهة العيون - الساقية الحمراء من 35 فندقا مصنفا بطاقة إيوائية تبلغ 1994 سريرا، و 14 فندق غير مصنف، بطاقة إيوائية تبلغ 306 سريرا، معظم هذه الوحدات الفندقية متواجد بإقليم العيون.

الطاقة الإيوائية حسب فئة الفنادق بالجهة سنة 2016

بوجدور		العيون		الإقليم
عدد الفنادق	عدد الأسرة	عدد الفنادق	عدد الأسرة	فئة الفندق
2	64	15	609	1 نجمة
3	102	5	206	2 نجوم
-	-	6	353	3 نجوم
-	-	4	660	4 نجوم
1	34	13	272	آخر
6	200	43	2100	المجموع

المرجع : النشرة الإحصائية للمغرب 2017.



عرف عدد الليالي السياحية بالمؤسسات المصنفة بالجهة ارتفاعا يزيد عن 43.8 % حيث بلغ عدد الليالي السياحية سنة 2016 حوالي 84846 ليلة سياحية مقابل 59009 ليلة سياحية سنة 2015.

تطور عدد الليالي السياحية بالجهة (المؤسسات المصنفة 2013-2016)

الإقليم	2013	2014	2015	2016
العيون	33733	84332	48714	72200
بو جدور	9621	10090	10295	12646
المجموع	43354	42933	59009	84846

المصدر: المندوبية الإقليمية للسياحة بالعيون
النشرة الإحصائية للمغرب 2017.

وقد استقبلت الجهة حوالي 41947 سائحا سنة 2016 من مختلف الجنسيات، ويحتل السياح المغاربة الصدارة من بين هاته الجنسيات بنسبة 77%. سجلت المبيتات الإجمالية بمؤسسات الإيواء السياحي 2015 ارتفاعا بنسبة 3.3% ، مقارنة مع عام 2013 حيث انتقل عدد المبيتات من 33733 الى 46621 خلال نفس الفترة أي 2013-2015 .

السياح الوافدون حسب نوع السياحة سنة 2016

الإقليم	السياحة الدولية	السياحة الداخلية
العيون	6827	29040
بو جدور	1125	4955
المجموع	7952	33995

المرجع : النشرة الإحصائية للمغرب 2017.

السياح الوافدون حسب نوع السياحة سنة 2016

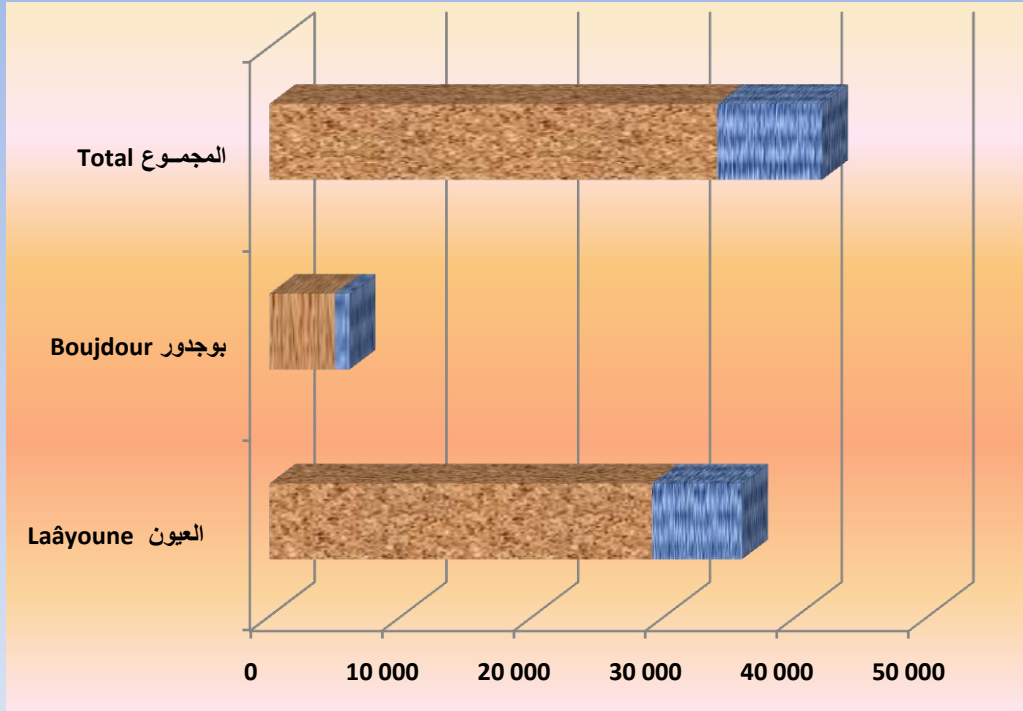

■ السياحة الداخلية Tourisme interne ■ السياحة الدولية Tourisme internationale

بالرغم من الجهود المبذولة لتطوير القطاع السياحي بالجهة، فإن مساهمته في التنمية الاجتماعية والاقتصادية تظل دون تحقيق الهدف المنشود. هذا، ومن أجل تجاوز بعض المعوقات التي تحول دون النهوض بهذا القطاع وإنعاشه فإن بعض الإجراءات المصاحبة تظل ذات أولوية :

- خلق مركز للتكوين المهني في ميدان الصناعة الفندقية؛
- تشجيع بناء وحدات من الصنفين الأول والثاني؛
- إنجاز ميناء ترفيهي بغم الواد و/أو طرفاية؛
- وضع التجهيزات الأساسية المناسبة في القرى السياحية؛
- إقامة مخيمات في القرى السياحية، إضافة إلى تشجيع سياحة الصحراء وتنظيم جولات صحراوية؛
- إشهار المنتج السياحي (الصناعة التقليدية، الفنون الشعبية...).

تتميز جهة العيون الساقية الحمراء ، بوجود ثروات معدنية مهمة، تتمثل أساسا في الفوسفات والملح و الرمال. ويشغل القطاع يد عاملة مهمة كما يساهم بنسبة كبيرة في الناتج الداخلي المحلي.

*الفوسفات

ويتم استخراج الفوسفات، منذ اكتشافه سنة 1963، من المنجم المكشوف بوكراع، الذي يشغل ازيد من 2000 شخص ما بين عمال، وتقنيون، وأطر، ومهندسون ، ويتم تصدير الإنتاج خاصة نحو الولايات المتحدة الأمريكية ودول أوروبا الغربية.

تقع مناجم الفوسفات بالأقاليم الجنوبية على بعد 100 كلم جنوب شرق مدينة العيون، وتقدر احتياطاتها بحوالي 1.13 مليار متر مكعب. يتم حاليا استغلال منجم بوكراع فقط الذي يتكون من طبقتين من الفوسفات تستغل منها الطبقة الأولى في الوقت الراهن، وتصل القدرة الإنتاجية إلى حوالي 2.4 مليون طن في السنة.

يشرف المكتب الوطني الشريف للفوسفات على منجم بوكراع. وتساهم المناجم ب 11% من الإنتاج الوطني.

مباشرة بعد الاستخراج يتم نقل الفوسفات بواسطة اطول حزام ناقل في العالم إلى ميناء المرسى بأقليم العيون حيث تتم عملية الغسل بمياه البحر ثم يجفف، هذه العملية تهدف إلى الرفع من الجودة وتخفيض نسبة الرطوبة .



في سنة 2016، بلغت كمية الفوسفات المستخرجة من هذا المنجم 1.85 مليون طن، ووصل حجم المبيعات 1.74 مليون طن.

تطور استغلال الفوسفات بمنجم بوكراع

الكمية بألف طن

المؤشر	2012	2013	2014	2015	2016
استخراج الفوسفات	2442	2042	2125	1607	1857
الإنتاج التجاري	1976	2119	1816	1385	1790
المبيعات	1909	2111	2119	1342	1747
عدد المستخدمين	2212	2174	2080	1892	1892
العمال	1529	1419	1359	1267	1267
التقنيون و أعوان الإشراف	623	685	670	569	569
الأطر الإدارية و الأطر العليا المهندسون	60	70	51	56	56

المرجع : المندوبية الجهوية للطاقة والمعادن بالعيون.

وعرف الإنتاج التجاري تراجعاً خلال السنوات الأخيرة حيث انتقل من 1.81 مليون طن سنة 2014 الى 1.79 مليون سنة 2016

*الملح

تتوفر الجهة أيضاً على عشرة منخفضات طبيعية تسمى ((السيخات)) وتشكل احتياطياً كبيراً من الملح لازال يستغل بطريقة تقليدية. واهم السيخات المتواجدة بالجهة

- سيخة تازغة : 4000 هكتار يستغل منها 860 فقط
- سيخة ام الضبع : 2600 هكتار يستغل منها 370 فقط
- سيخة تيسلاتين : 900 هكتار يستغل منها 200 فقط

وتغطي السيخات مساحة كبيرة وتكون احتياطيات مهمة من الملح، فسيخة تازغة لوحدتها تضم احتياطياً يقدر ب 4.5 مليون طن من الملح.

الإنتاج السنوي من الملح يقدر ب 14000 طن سنة 2014 ، ويوفر مناصب شغل قد تزيد عن 500 فرصة عمل موسمية.

تطور إنتاج الملح بإقليم العيون

الكمية بالطن

القيمة بألف درهم

المؤشر	2012	2014
كمية الإنتاج	20 000	14 000
قيمة الإنتاج	1000	700
كمية المبيعات	10 800	14 000
قيمة المبيعات	540	700

المصدر: المندوبية الجهوية للطاقة والمعادن

إنتاج و مبيعات الفوسفات بمنجم بوكراع (بألف طن)
Production et ventes des phosphates à la mine de Boucraa (en milliers de tonnes)

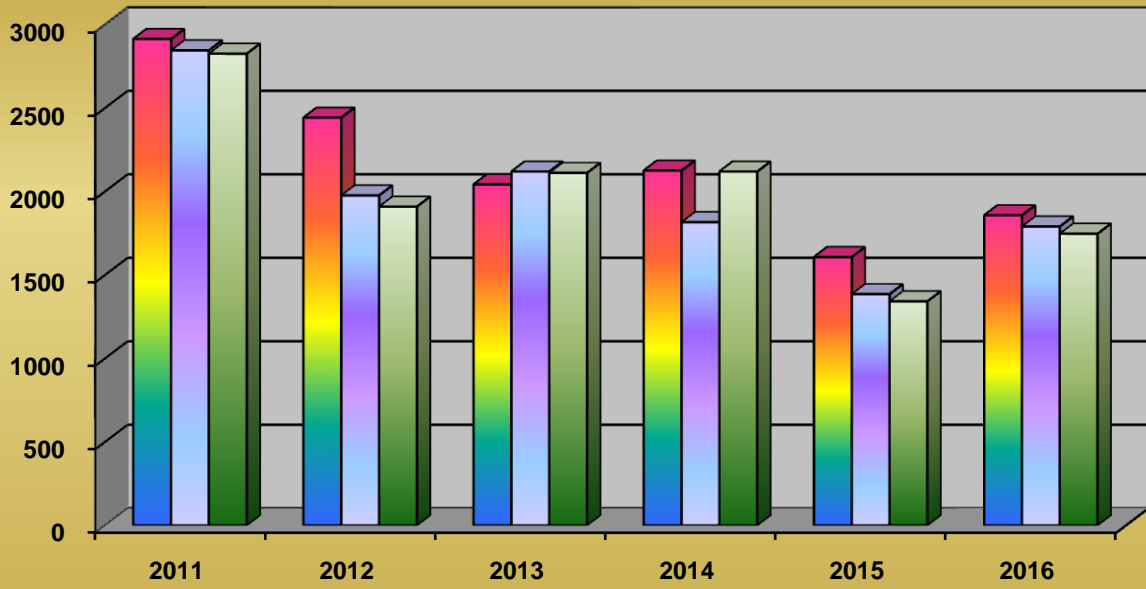

■ Extraction des phosphates استخراج الفوسفات ■ Production marchande الإنتاج التجاري ■ Ventes المبيعات

الفصل الثالث : القطاعات الإجتماعية

يعتبر قطاع التعليم من القطاعات المهمة التي تلعب دورا أساسيا في النمو الاقتصادي والاجتماعي للبلاد، حيث كان ولازال يشكل أبرز الاهتمامات المحورية للهيئات الحكومية ببلادنا، وبخصوص جهة العيون -الساقية الحمراء بذلت جهود جبارة من طرف الدولة للنهوض بقطاع التعليم، إذ عرف في السنوات الأخيرة تقدما ملحوظا في البنيات التحتية، والذي واكبه ارتفاع في عدد التلاميذ. وتجدر الإشارة إلى أن المعطيات المدرجة خلال هذا الفصل تهم الموسم الدراسي 2016-2017 .

1- التعليم العمومي

أ . التعليم الأولي

وعيا بأهمية التعليم الأولي أو ما قبل المدرسي في كسب رهان الرقي بالمدرسة العمومية، وفي تنمية وتطوير المواصفات المأمولة لدى المتعلم أو المتعلمة، كان الميثاق الوطني للتربية والتكوين، كمشروع مجتمعي تربوي طموح، سباقا إلى أفراد أهمية خاصة بالتعليم الأولي ؛ حيث من بين أهداف هذا النوع من التعليم، كما نجدها في النظام الأساسي للتعليم الأولي (القانون رقم 05.00): ضمان أقصى حد من تكافؤ الفرص لجميع الأطفال المغاربة قصد ولوج التعليم المدرسي وتيسير نموهم البدني والعقلي والوجداني وتحقيق استقلاليتهم وتنشئتهم الاجتماعية وذلك من خلال: تعليم ما تيسر من القرآن الكريم بالنسبة للأطفال المغاربة المسلمين ؛ تعلم مبادئ العقيدة الإسلامية وقيمها الأخلاقية ؛ تعلم القيم الوطنية والإنسانية الأساسية ؛ تنمية مهاراتهم الحسية الحركية ؛ التمرن على الأنشطة العملية والفنية ؛ والتحضير لتعلم القراءة والكتابة باللغة العربية من خلال ضبط التعبير الشفوي ، وذلك لتيسير الشروع في الكتابة والقراءة. وتتم هذه المرحلة بالكتاتيب القرآنية والمدارس العصرية، ويوضح الجدول الموالي تطور أعداد الأطفال المسجلين بمختلف مؤسسات التعليم الأولي بنوعيه القرآني والعصري عبر ربوع تراب الجهة:

تطور عدد تلاميذ التعليم الأولي حسب الجنس والإقليم

الإقليم	2015-2016		2016-2017	
	المجموع	البنات	المجموع	البنات
العيون	9536	4631	9064	4119
بوجدور	2073	1013	2205	1132
السمارة	1400	674	1644	790
طرفاية	537	268	527	278
المجموع	13546	4631	13440	6319

المصدر: النشرة الإحصائية السنوية للجهة 2016 - 2017

بلغ عدد مؤسسات التعليم الأولي (بشقيه) بالجهة 296 مؤسسة تشكل مؤسسات التعليم العصري حوالي 29% منها، وتوجد غالبيتها بإقليم العيون وقد استقبلت هذه المؤسسات 13440 تلميذا، 47% منهم إناثا.

خلال الموسم الدراسي 2016-2017 استقطبت مؤسسات التعليم الأولي العصري بالوسط الحضري 99% من مجموع الأطفال الذين يرتادون هذا السلك بالجهة.

التعليم الأولي بالجهة حسب الوسط والإقليم

سنة 2016-2017

المؤسسات		عدد التلاميذ			عدد المؤسسات
التقليدية	العصرية	الوسط القروي	الوسط الحضري	المجموع	
137	57	83	8981	9064	العيون
26	16	-	2205	2205	بوجدور
37	11	8	1636	1644	السمارة
10	2	75	452	527	طرفاية
210	86	166	13274	13440	الجهة

المصدر : الأكاديمية الجهوية للتربية والتكوين بالعيون.

ب. السلك الأول أساسي عمومي

يعرف هذا المستوى من التعليم، تطورا ملحوظا في التجهيزات وفي نسب الولوج، وتوجد بالجهة حوالي 72 مؤسسة، منها 7 فقط بالوسط القروي، وقد استقطبت هذه المدارس ما مجموعه 31939 تلميذا، 47.7% منهم إناثا خلال الموسم الدراسي 2016-2017.

وتتشكل هيئة التدريس من 1101 معلما. أما متوسط التلاميذ لكل حجرة فقد بلغ 30.5 تلميذا، ويحجب هذا المعدل تفاوتات بين الأقاليم الأربعة، فهو مرتفع بإقليم السمارة وبوجدور ب5 نقط و ينقص عن المعدل بنقطة بإقليم العيون.

عدد التلاميذ والمدارس والأقسام والمدرسون
بالسلك الأول من التعليم الأساسي

موسم 2016-2017

الحجرات	المدرسون	التلاميذ		المؤسسات	الإقليم
		الإناث	المجموع		
669	665	9478	19662	50	العيون
67	75	654	1403	2	طرفاية
148	163	2364	5112	11	بوجدور
164	198	2748	5762	9	السمارة
1048	1101	15244	31939	72	الجهة

المصدر: الأكاديمية الجهوية للتربية والتكوين بالعيون.

يتم حساب معدل التأطير (عدد التلاميذ للمدرس الواحد في مستوى دراسي معين وخلال سنة دراسية م عينة) لتبيان مدى توفر الموارد البشرية العاملة بقطاع التربية . وكلما كان هذا المؤشر صغيرا كلما كان التواصل بين التلميذ والمدرس سهلا . وهكذا، بلغ معدل التأطير بالجهة 29 تلميذا لكل أستاذ، وهو نفس المعدل المسجل بإقليم العيون والسمارة و 31.4 تلميذا بإقليم بوجدور أما بإقليم طرفاية فبلغ 18.7.

ومن أجل معرفة تطور مؤشرات الجودة والفعالية بالتعليم الابتدائي بالجهة، نشير إلى أن نسبة الاكتظاظ بالأقسام (41 تلميذا فأكثر) تبلغ 3.6%. أما نسبة الهدر المدرسي فلا تتعدى 0.18%، في حين بلغت نسبة النجاح خلال الموسم الدراسي 2016-2017 في امتحانات نهاية السلك الابتدائي حوالي 77.63%.

توزيع المدارس الابتدائية حسب الكثافة السكانية بمدينة العيون

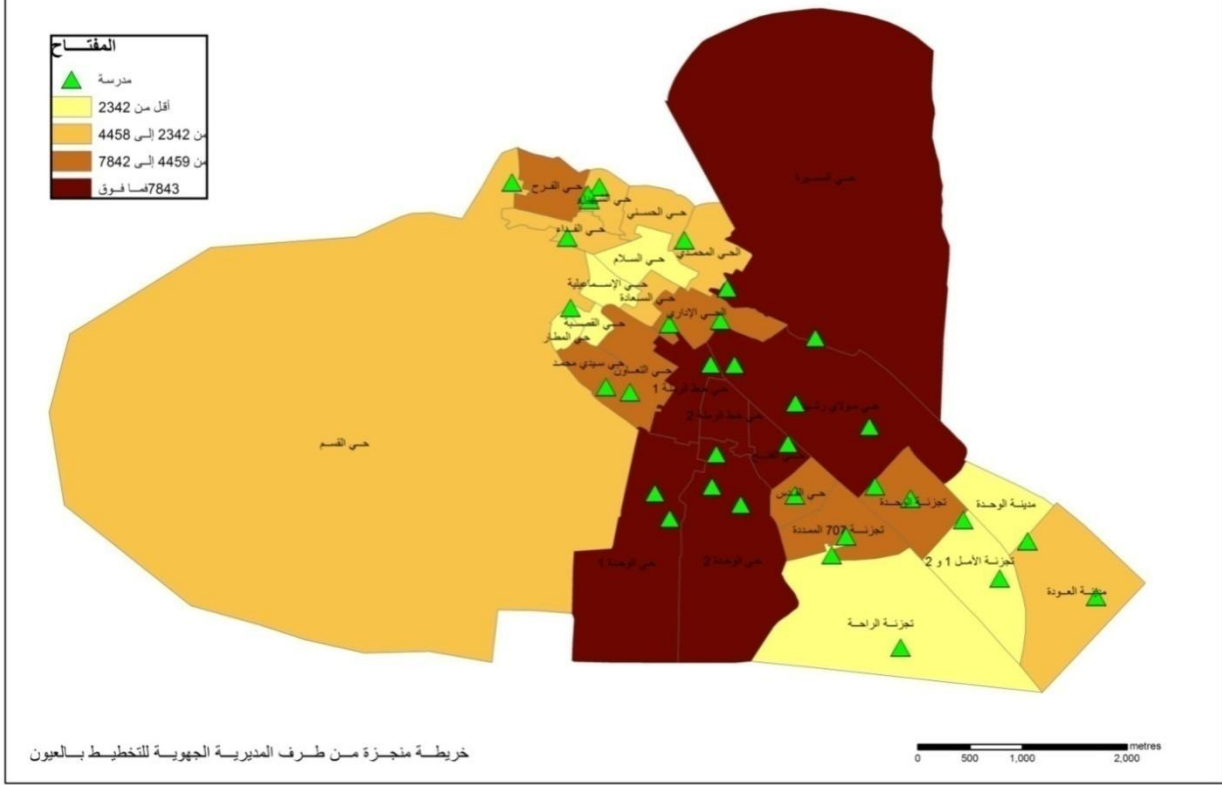

ت - التعليم الثانوي الإعدادي عمومي

تتوفر جهة العيون الساقية الحمراء على 34 إعدادية، تضم 523 فصلا 563 حجرة مستعملة، ويحظى إقليم العيون بنصيب الأسد من هذه المؤسسات بـ 18 مؤسسة. وقد استقبلت هذه الإعداديات ما مجموعه 17215 تلميذا، حيث تشكل الإناث حوالي 49.3% من هذا العدد. وعلى مستوى إقليم الجهة يحظى إقليم العيون بأكبر نسبة لعدد المتمدرسين بهذا السلك وذلك بحوالي 61.3% مقابل 19.2% بإقليم السمارة، يليه إقليم بوجدور بـ 15.9% وفي الرتبة الأخيرة نجد إقليم طرفاية بنسبة 3.5%.

وبلغ عدد التلاميذ لكل فصل دراسي بالجهة 32.9 تلميذا، وهو تقريبا نفس المؤشر المسجل بإقليم العيون 34 تلميذا والسمارة، و31.1 بإقليم بوجدور 33.1 أما بإقليم طرفاية فقد بلغت النسبة 24.8 تلميذا. وبخصوص معدل التأطير فقد بلغ 21 تلميذا للأستاذ على المستوى الجهوي. وحسب الإقليم، بلغ هذا المعدل 23 تلميذا بإقليم العيون و 22 تلميذا بإقليم بوجدور أما بإقليم السمارة بلغ هذا المعدل 21 تلميذا لكل استاذ.

عدد التلاميذ والإعداديات والأقسام والمدرسين
بلسلك الثاني أساسي عمومي

سنة 2016-2017

عدد التلاميذ لكل فصل	الفصول	المدرسون	عدد التلاميذ		الإعداديات	الإقليم
			إناث	المجموع		
34	310	461	5281	10564	18	العيون
24.8	24	63	268	596	4	طرفاية
33.1	83	123	1363	2749	5	بوجدور
31.1	106	155	1585	3306	7	السمارة
32.9	523	802	8497	17215	34	الجهة

المصدر: الأكاديمية الجهوية للتربية والتكوين بالعيون.

ث- التعليم الثانوي التأهيلي العمومي

في إطار مواكبة تفعيل مضامين الميثاق الوطني للتربية والتكوين على مستوى هذا السلك، تم إرساء بنية تحتية تربوية مهمة بجهة العيون-الساقية الحمراء. بلغ عدد التلاميذ الذين يتابعون دراستهم في هذا السلك خلال الموسم الدراسي 2016-2017 بالجهة حوالي 13783 تلميذا وتمثل الفتيات نسبة 51% من هذا العدد. أما حسب الأقاليم، فقد استحوذ إقليم العيون على أكبر نسبة ب 62%، مقابل 19.9% بإقليم السمارة و 15% بإقليم بوجدور وأخيرا 2.9% بإقليم طرفاية. وتتوزع نسب هؤلاء التلاميذ حسب المستوى الدراسي إلى 31% يدرسون بالجدع المشترك، و 34.4% يدرسون بالسنة الأولى باكوريا و 34.4% يتابعون دراستهم بالسنة الثانية باكوريا.

عدد التلاميذ حسب المستوى الدراسي و الجنس والإقليم

سنة 2016-2017

الإقليم	الجدع المشترك		السنة الأولى باكوريا		السنة الثانية باكوريا		المجموع
	إناث	المجموع	إناث	المجموع	إناث	المجموع	
العيون	1354	2588	1585	3043	1493	2919	8550
طرفاية	76	144	84	141	65	128	413
بوجدور	361	650	365	713	366	709	2072
السمارة	454	904	386	855	464	989	2748
المجموع	2245	4286	2420	4752	2388	4745	13783

المصدر: الأكاديمية الجهوية للتربية والتكوين بالعيون.

وتتشكل هيئة التدريس من 876 أستاذا، 22% منهم نساء. لئما بلغ معدل التأطير بالجهة 15.7 تلميذا للأستاذ الواحد. ويصل هذا المؤشر إلى 15.7 تلميذا بإقليم العيون و6.7 بإقليم طرفاية و18.1 بإقليم بوجدور و17.3 بإقليم السمارة كما بلغ عدد التلاميذ لكل قسم دراسي بالجهة 30 تلميذا تقريبا. وسجل هذا المؤشر أكبر قيمة له بإقليم السمارة بمعدل 43 لكل قسم مقابل 27 بإقليم العيون و21 بإقليم طرفاية و30 بإقليم بوجدور.

هيئة التدريس حسب الجنس و الإقليم 2016-2017

الإقليم	الإناث	ذكور	المجموع
العيون	139	404	543
طرفاية	4	57	61
بوجدور	22	92	114
السمارة	30	128	158
المجموع	195	681	876

المصدر : الأكاديمية الجهوية للتربية والتكوين بالعيون

د - الأقسام التحضيرية للمدارس العليا

تتوفر جهة العيون الساقية الحمراء على مركز واحد عمومي ذا شعبتين هما الرياضيات والفيزياء . وخلال السنة الدراسية 2016-2017 ضم هذا المركز 153 طالبا وطالبة , مثلت الإناث منهم 60% . وحسب السنة يمثل طلبة السنة الأولى 59% من مجموع طلبة المركز.

طلبة الأقسام التحضيرية للمدارس العليا حسب الجنس والمستوى بمدينة العيون 2016-2017

المستوى	الإناث	ذكور	المجموع
السنة الأولى	54	36	90
السنة الثانية	38	25	63
المجموع	92	61	153

المصدر : الأكاديمية الجهوية للتربية والتكوين بالعيون

هـ - التعليم التقني العالي

انتسب 103 طالبا وطالبة الى التعليم التقني العالي , خلال الموسم الدراسي 2016-2017 ؛ وتمثل الإناث 70% من مجموع الطلبة. وحسب المستوى الدراسي يمثل طلبة السنة الأولى 57% .

طلبة شهادة التقني العالي حسب
الجنس والمستوى بمدينة العيون 2016-2017

المستوى	الإناث	ذكور	المجموع
السنة الأولى	37	22	59
السنة الثانية	36	8	44
المجموع	73	30	103

المصدر : الأكاديمية الجهوية للتربية والتكوين بالعيون

2- التعليم الخاص

يعتبر التعليم الخصوصي في كافة البرامج الإصلاحية رهانا حقيقيا لدى المسؤولين من أجل النهوض بأوضاع ه بالأقاليم الجنوبية ويتجلى ذلك من خلال التشجيعات التي تقدمها الدولة للمؤسسات العاملة في هذا الحقل. وبالرغم من الطابع الخجول لتدخل التعليم الخصوصي، إلا أن الآمال معقودة عليه للنهوض بنظام التربية والتكوين وتوسيع انتشاره والرفع من جودته بالجهة، حيث أن مؤشراتته بدأت تعرف تحسنا ملحوظا في السنوات الأخيرة.

أ- التعليم الابتدائي الخاص

تتوفر الجهة على 77 مؤسسة، استقبلت خلال الموسم الدراسي 2016-2017 حوالي 12043 تلميذا، يشكل الإناث 46.8 % منهم. و يتركز اغلب هذه المؤسسات بمدينة العيون. كما عرف عدد التلاميذ تطورا ملحوظا خلال المواسم الأخيرة حيث عرف عدد التلاميذ ارتفاعا قدر ب 7.9% مابين موسمي 2015-2016 و 2016-2017

عدد التلاميذ والمدارس والأقسام والمدرسون
بالسلك الأول من التعليم الأساسي الخاص

2016-2017

الإقليم	المؤسسات	التلاميذ	الإناث منهم	الفصول
العيون	64	9815	4609	526
طرفاية	-	-	-	-
بوجدور	6	1257	574	62
السمارة	7	971	454	55
الجهة	77	12043	5637	643

المصدر : الأكاديمية الجهوية للتربية والتكوين بالعيون

توزيع المدارس الخاصة حسب الكثافة السكانية بمدينة العيون

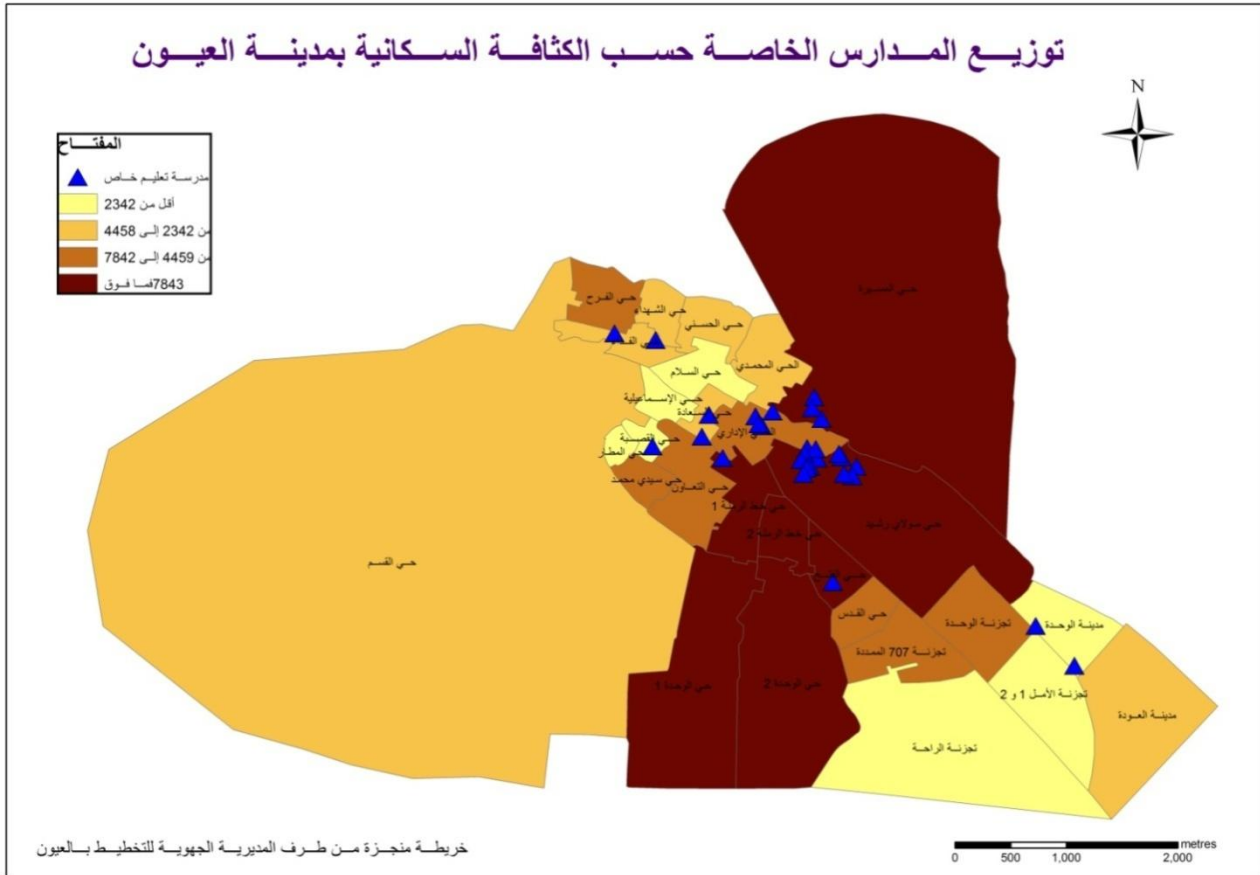

ب-التعليم الثانوي الإعدادي الخاص

انتقل عدد التلاميذ الذين يتابعون دراستهم بهذا المستوى من 2866 تلميذا خلال موسم 2015-2016 الى 3202 تلميذا خلال موسم 2016-2017 أي بزيادة قدرها 11.7% ويشكل الإناث منهم حوالي 43%، وأغلب هؤلاء التلاميذ يتابعون دراستهم بمدينة العيون

التلاميذ حسب الجنس و الإقليم سنة 2016-2017

2017-2016		2016-2015		الإقليم
إناث	المجموع	إناث	المجموع	
1265	2917	1111	2653	العيون
-	-	-	-	طرفاية
12	58	23	63	بوجدور
88	227	67	150	السمارة
1365	3202	1201	2866	المجموع

المصدر: الأكاديمية الجهوية للتربية والتكوين بالعيون

ت- التعليم الثانوي التأهيلي الخاص

بلغ عدد التلاميذ الذين يتابعون دراستهم بهذا المستوى 1462 تلميذا يشكل الإناث منهم حوالي 40%. وجل هؤلاء التلاميذ يتابعون دراستهم بمدينة العيون

التلاميذ حسب الجنس و الإقليم سنة 2016-2017

الإقليم	الإناث	الذكور	المجموع
العيون	582	858	1440
طرفاية	-	-	-
بوجدور	-	-	-
السمارة	9	13	22
المجموع	591	871	1462

المصدر: الأكاديمية الجهوية للتربية والتكوين بالعيون

3-التعليم العالي

بلغ عدد التلاميذ المسجلين بالمدرسة العليا للتكنولوجيا بالعيون 349 تلميذا خلال السنة الدراسية 2016-2017. أما فيما يتعلق بهيئة التدريس المداومة بالمدرسة العليا خلال هذا الموسم فقد وصل عددها الى 11 مدرسا، يؤطرتهم طاقم اداري يتكون من 13 اداريا خلال الموسم الدراسي 2016-2017.

الطلبة و هيئة التدريس و الإدارة بالمدرسة العليا للتكنولوجيا بالعيون سنة 2016-2017

الجنس	الطلبة	هيئة التدريس	هيئة الإدارة
إناث	228	0	3
ذكور	121	11	10
المجموع	349	11	13

المصدر: المدرسة العليا للتكنولوجيا بالعيون

4- التكوين التربوي والمهني

أ-التكوين التربوي

تتوفر الجهة على مركز لتكوين الأساتذة ، يوجد مقره بمدينة العيون. وقد بلغ عدد المتدربين 202 متدربا يشكل الإناث منهم حوالي 40% يؤطرتهم 24أستاذا و11 من هيئة الإدارة خلال موسم 2015-2016.

المتدربون بالمركز الجهوي لمهن التربية والتكوين
بالعيون سنة 2015-2016

الجنس	المتدربون
إناث	82
ذكور	120
المجموع	202

المصدر: المركز الجهوي لمهن التربية والتكوين.

وينقسم عدد المتدربين بين تكوين اساتذة السلك الأول (90 متدربا) وتكوين اساتذة التعليم الإعدادي (32 متدربا شعبة الرياضيات و 30 متدربا شعبة التربية الإسلامية و 25 متدربا شعبة العربية) إضافة إلى 25 أستاذا في السلك الثانوي شعبة اللغة العربية. كما يوضح ذلك الجدول اسفله:

المتدربون بالمركز الجهوي لمهن التربية والتكوين
بالعيون حسب الجنس والشعبة سنة 2015-2016

الجنس	التعليم الابتدائي	التعليم الإعدادي : شعبة الرياضيات	التعليم الإعدادي : شعبة التربية الإسلامية والعربية	التعليم الثانوي : شعبة اللغة العربية
إناث	48	7	19	8
ذكور	42	25	36	17
المجموع	90	32	55	25

المصدر: المركز الجهوي لمهن التربية والتكوين.

ب- التكوين المهني

يعتبر التكوين المهني من بين القطاعات الأساسية والمهمة التي توليها الحكومة اهتماما بالغا، حيث انصبت الجهود على تنمية الطاقة الاستيعابية لنظام التكوين المهني بتوسيع المؤسسات المتواجدة وإحداث مؤسسات جديدة، وكذا تطوير الأنماط الجديدة للتكوين وذلك لمواكبة التطورات التكنولوجية والعلمية التي يعرفها العالم المعاصر. وقد عرفت جهة العيون –الساقية الحمراء، تطورا ملحوظا ومهما لبنيات التكوين المهني.

حيث عملت السلطات العمومية في هذا المجال على خلق عدد مهم من مؤسسات التكوين المهني وتطوير الأنماط الجديدة للتكوين خاصة منها التكوين بالتدرج المهني والتمرس المهني وكذا إرساء مجموعة من الشعب الجديدة، الشيء الذي

ساهم في خلق توازن الطاقة الاستيعابية لهذا القطاع مع العدد الهائل للراغبين في ولوجه.

ويتألف نظام التكوين المهني من أربعة أسلاك هي :

التقني المختص : مفتوح بعد إجراء مباراة الدخول للتلاميذ الحاصلين على

شهادة البكالوريا، وتتوج الدراسة بهذا السلك بتسليم دبلوم التقني المختص؛

التقني : مفتوح في وجه التلاميذ الذين تابعوا السنة الثانية ثانوي بكاملها بعد

إجراء مباراة الدخول، وتتوج الدراسة بهذا السلك بتسليم دبلوم التقني؛

التأهيل : مفتوح في وجه التلاميذ المتوفرون على الأقل على مستوى السنة

التاسعة من التعليم الإعدادي، جذر مشترك والسنة الأولى من البكالوريا، بعد إجراء

مباراة الدخول، وتتوج الدراسة بهذا السلك بتسليم شهادة التأهيل المهني؛

التخصص : مفتوح في وجه التلاميذ المتوفرون على الأقل على السنة السادسة

من التعليم الابتدائي بعد إجراء مباراة الدخول، وتتوج الدراسة بهذا السلك بتسليم

شهادة التكوين المهني، ويخص هذا السلك أساسا الحرف التقليدية والبناء والفلاحة.

وتتوفر الجهة على 21 مؤسسة للتكوين المهني (66% تابعة للقطاع الخاص). تبلغ

طاقتها الاستيعابية 5878 مقعدا بيداغوجيا، 87% منها يستقطبها القطاع العمومي. اما

حسب الإقليم، فإن عمالة العيون تستحوذ على حصة الأسد سواء من حيث

المؤسسات (80%) او المقاعد (79%).

عدد مؤسسات التكوين المهني والمقاعد حسب القطاع والإقليم

سنة 2016-2017

الإقليم	القطاع العمومي		القطاع الخاص		المجموع	
	عدد المقاعد	عدد المؤسسات	عدد المقاعد	عدد المؤسسات	عدد المقاعد	عدد المؤسسات
العيون	3980	05	653	12	4633	17
طرفاية	-	-	-	-	-	-
بوجدور	470	01	40	01	510	02
السمارة	675	01	60	01	735	02
الجهة	5125	07	753	14	5878	21

المصدر : المندوبية الجهوية للتكوين المهني بالعيون.

*عدد المتدربين

استقطبت مؤسسات التكوين المهني بالجهة 8069 متدربا، يتوزعون على مستويات التكوين كما يلي :

18% مستوى التخصص، 14.8% مستوى التأهيل، 25% مستوى تقني، 27.6% مستوى التقني المتخصص.

وحسب القطاع، فقد استقبلت مؤسسات القطاع العام 90% من العدد الإجمالي للمتدربين، فعدد المتكونين بها يفوق نظيره بالقطاع الخاص في جميع مستويات التكوين، وهكذا، وبالمقارنة مع الطاقة الاستيعابية التي يوفرها كل قطاع، فإن مؤسسات القطاع العام تعرف اكتظاظا ملحوظا، عكس القطاع الخاص.

عدد المتدربين بالجهة حسب المستوى والقطاع

سنة 2016-2017

القطاع	التكوين التأهيلي	التخصص	التأهيل	التقني	التقني المتخصص	المجموع
العمومي	1154	1242	1069	1893	1983	7341
الخصوصي	-	229	126	126	247	728
المجموع	1154	1471	1195	2019	2230	8069

المصدر : المندوبية الجهوية للتكوين المهني بالعيون.

وبلغ عدد المتدربات بمؤسسات التكوين المهني بالجهة 421 متدربة بالقطاع الخاص، تمثل 57.8% من مجموع المتدربين. أما على صعيد عمالات الجهة، فإن إقليم العيون يستقطب ما يقارب 92% من عدد المتدربات بالقطاع، يليه إقليم السمارة بـ 8%، من إجمالي المتدربات على صعيد الجهة.

عدد المتدربين بالجهة حسب المستوى والجنس والإقليم (القطاع الخاص) 2016-2017

القطاع	التخصص		التأهيل		التقني		التقني المتخصص		المجموع
	إناث	المجموع	إناث	المجموع	إناث	المجموع	إناث	المجموع	
العيون	89	174	100	126	73	126	126	247	388
طرفاية	-	-	-	-	-	-	-	-	-
بوجدور	-	-	-	-	-	-	-	-	-
السمارة	33	55	-	-	-	-	-	-	33
المجموع	122	229	100	126	73	126	126	247	421

المصدر : المندوبية الجهوية للتكوين المهني بالعيون

* عدد الخريجين

بلغ عدد الخريجين من مؤسسات التكوين المهني بالجهة برسم فوج 2015-2016 حوالي 2802 خريجا، تمثل الإناث منهم ما يناهز 46.85%. واستحوذ القطاع العمومي على نسبة 70.8% منهم.

عدد الخريجين حسب القطاع و الجنس و الإقليم سنة 2015-2016

المجموع	المجموع	القطاع العمومي						الإقليم
		القطاع الخاص		التكوين بالتدرج المهني		التكوين داخل المؤسسة		
		إناث	المجموع	إناث	المجموع	إناث	المجموع	
1047	2264	235	394	186	283	626	1587	العيون
17	17	-	-	17	17	-	-	طرفاية
123	246	-	-	55	90	68	156	بوجدور
126	275	-	-	37	50	89	225	السمارة
1313	2802	235	394	295	440	783	1968	المجموع

المصدر : المندوبية الجهوية للتكوين المهني بالعيون.

5- محو الأمية

تشكل الأمية حاجزا كبيرا أمام التنمية، لكونها تشمل وبشكل كبير الفئات التي بإمكانها النهوض بالمجتمع قدما نحو الإزدهار. ذلك أن ضعف التكوين وتأطير الموارد البشرية يؤدي بالضرورة إلى تعثر التنمية الاقتصادية والاجتماعية. للحد من هذه المعضلة اتخذت عدة تدابير سواء من طرف الجمعيات المدنية أو من طرف القطاعات المتدخلة كالتعاون الوطني والأوقاف والشبيبة والرياضة.

حسب نتائج الإحصاء العام لسنة 2014، فقد بلغ معدل الأمية لدى للسكان البالغين من العمر 10 سنوات فما فوق بالجهة 21.5% وهو أقل من المعدل المسجل على المستوى الوطني (32.2%).

معدل الأمية بالجهة حسب الجنس والوسط

الجهة	2014		الجنس
	الوسط القروي	الوسط الحضري	
14,7	30,8	14,0	ذكور
28,8	50,2	28,2	إناث
21,5	38,1	21,0	المجموع

المصدر: الإحصاء العام 2014

حسب الوسط، يتضح أن معدل الأمية بالوسط القروي يتجاوز نظيره بالوسط الحضري (38.1% مقابل 21,0%). وتنتشر الأمية بشكل أكبر في صفوف الإناث، حيث بلغ هذا المعدل عندهن 28.8% مقابل 14.7% عند الذكور .

نسبة الأمية حسب الجنس، والوسط بالجهة سنة 2014

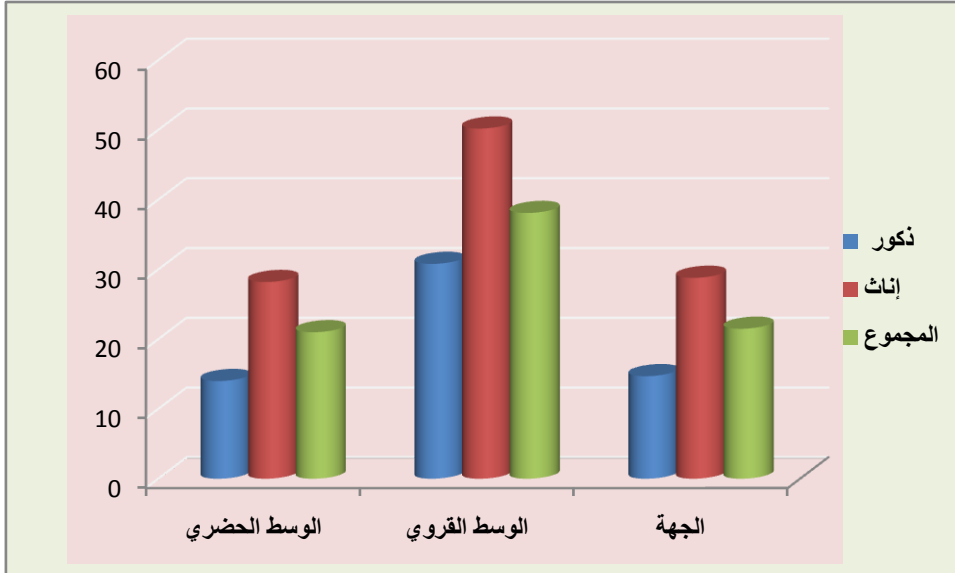

ويلاحظ أن معدل الأمية يرتفع تصاعديا حسب الفئات العمرية، حيث انتقل من 1.7% عند أصغر فئة عمرية (10-14 سنة) ليصل ذروته عند السكان البالغين 50 سنة فما فوق (55.2%). وهكذا فإن هذه الآفة تنتشر في أوساط السكان الأكبر سنا، حيث يتجاوز معدل الأمية 29% عند السكان الذين تتجاوز أعمارهم 35 سنة. كما يستنتج أن الفارق بين الجنسين يتفاقم عند فئات السكان الأكبر سنا لفائدة الذكور، حيث ينتقل الفارق من 0.07 نقطة عند الفئة العمرية (10-14 سنة) ليصل إلى 35.9 نقطة عند الفئة العمرية (50 سنة فما فوق).

معدل الأمية حسب الجنس والفئات العمرية بالجهة

2014			الفئة العمرية
المجموع	إناث	ذكور	
1,7	1,7	1,7	14-10
4,0	5,1	2,9	24-15
15,5	21,5	9,8	34-25
29,6	41,5	18,3	49-35
55,2	74,9	39,0	50 سنة فأكثر
21,5	28,8	14,7	المجموع

المصدر: الإحصاء العام 2014

نسبة الأمية بالجهة حسب الفئات العمرية والجنس سنة 2014

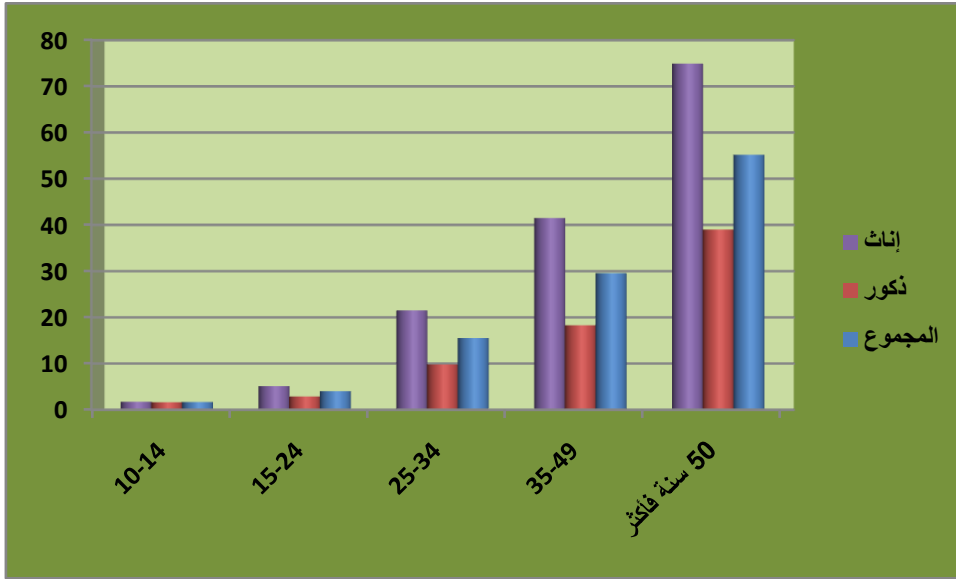

لا بد من الإشارة إلى أن مجال محاربة الأمية والتربية غير النظامية قد حظي باهتمام واسع من طرف المجالس المنتخبة والسلطات والقطاعات الحكومية المعنية، إلا أن هناك عدة معوقات لازالت تقف حجر عثرة أمام محاولات القضاء على هذه الظاهرة، نذكر منها:

- غياب مشاركة الرجال في دروس محو الأمية؛
- ارتفاع نسبة التسرب بين المستفيدين؛
- غياب بيداغوجية خاصة بتعليم الكبار؛
- ضعف الإمكانيات البشرية والمادية الموجودة لمحو الأمية؛
- غياب نظام تحفيزي للمستفيدين.

تسهر وزارة الصحة على تطبيق السياسة الحكومية في ميدان الصحة، إذ تعمل على الحد من الأمراض المعدية والفتاكة ومحاربة الأوبئة، وذلك بهدف التقليل من معدلات وفيات الأطفال، وتحسين صحة الأم، وتوسيع التغطية الصحية لتشمل العالم القروي.

غير أن تحسين الظروف الصحية للسكان رهين بمستوى التجهيزات المتوفرة والتأطير الطبي، وكذا بطبيعة الخدمات المقدمة للمرضى. حيث بات من الضروري تنظيم هياكل جهوية تسهر على تلبية الاحتياجات الصحية للسكان، وعلى توزيع عادل للاختصاصات على المستوى المركزي والجهوي والإقليمي.

1-التجهيزات الصحية

تتوفر جهة العيون الساقية الحمراء على ثلاث مستشفيات عامة إقليمية بكل من العيون والسمارة ، وبوجدور، بطاقة استيعابية إجمالية تصل إلى 353 سريرا، ومستشفى إقليمي مختص واحد ، بطاقة استيعابية تصل إلى 144 سريرا، وبذلك تكون الطاقة السريرية على صعيد الجهة تتألف من 497 سريرا أي بمعدل 740 فردا لكل سرير صحي على المستوى الجهوي، وحسب التوزيع الجغرافي لهذا المعدل فهو جد متباين بين اقاليم الجهة، إذ يناهز 612 فرد لكل سرير بإقليم العيون في حين يصل الى 1404 فردا بإقليم بوجدور، أما بإقليم السمارة فإن هذا المعدل يناهز 916 فردا لكل سرير. وبالإضافة إلى المؤسسات الإستشفائية تتوفر الجهة كذلك على مؤسسات صحية للعلاجات الأساسية، حيث يوجد بها 21 مركزا صحيا حضريا و17 مستوصفا قرويا.

التجهيزات الصحية العمومية حسب الإقليم سنة 2016

الإقليم	المستشفيات المختصة الإقليمية	المستشفيات العامة الإقليمية	مستوصفات قروية	مراكز صحية حضرية
العيون	1	1	5	11
طرفاية	-	-	5	2
بوجدور	-	1	6	4
السمارة	-	1	1	4
المجموع	1	3	17	21

المصدر : مندوبيات الصحة بالعيون، بوجدور، طرفاية والسمارة.

2- الهيئة الطبية وشبه الطبية

بلغ عدد الأطباء الذين يزاولون عملهم بالجهة 185 طبيبا سنة 2016 (82% منهم يعملون بالقطاع العمومي) ، كما أن 67% من مجموع الأطباء يمارسون مهامهم بإقليم العيون. ويسجل شبه غياب أطباء القطاع الخاص بإقليم بوجدور وطرفاية والسمارة.

أما بخصوص أطباء الأسنان فيسجل تواجد 21 طبيبا بالجهة غالبيتهم تتواجد بالعيون. أما لجهاز الشبه الطبي العمومي ، فهو يتكون من 743 ممرضا موزعين على فئتين: 87% منهم يهتلون الممرضون المجازون من الدولة، و 13% هم من مساعدي الصحة. وبخصوص متوسط عدد السكان لكل طبيب فقد وصل إلى 1988 نسمة على المستوى الجهوي. أما حسب الإقليم فوصل المعدل إلى 1920 نسمة بإقليم العيون و 1945 نسمة بإقليم بوجدور سنة 2016.

توزيع الهيئة الطبية وشبه الطبية حسب الإقليم والقطاع

سنة 2016

الجهة	السمارة	بوجدور	طرفاية	العيون	الطاقم الطبي وشبه الطبي
185	31	26	4	124	مجموع الأطباء
153	29	25	4	95	العام
32	2	1	-	29	الخاص
21	3	1	1	16	مجموع أطباء الأسنان
7	2	1	1	3	العام
14	1	-	-	13	الخاص
89	3	7	3	76	مجموع الصيادلة
7	1	2	-	4	العام
82	2	5	3	72	الخاص
743	124	116	27	476	الجهاز الشبه الطبي العمومي
647	109	103	26	409	ممرضون مجازون من الدولة
96	15	13	1	67	مساعدي الصحة A.S.B+IA

المصدر : المندوبية الإقليمية للصحة (العيون وبوجدور والسمارة).

بالوغم من التحسن الذي عرفه قطاع الصحة خلال السنوات الأخيرة بفعل الجهود المبذولة، إلا أنه لازال يعاني من نقص في الموارد البشرية على مستوى القطاع الخاص، الشيء الذي يتطلب تشجيع هذا الأخير والنهوض بالنظام الصحي للجهة وتوفير الخدمات الطبية اللازمة والضرورية.

3- حركية المرضى داخل الوحدات الصحية العمومية

بلغ عدد المرضى الذين استفادوا من خدمات المؤسسات الصحية العمومية بالجهة ما يزيد عن 16248 مريضا. وقد قضاوا داخل هذه المؤسسات 54527 يوما استشفائيا، ووصل معدل الإقامة 3.3 يوم على الصعيد الجهوي، أما على صعيد الأقاليم فيلاحظ ان إقليم العيون يأتي في المقدمة ب 3.5 يوم يليه إقليم بوجدور 3.1 يوم ثم إقليم السمارة ب 3.1 يوم .

وبخصوص معدل التناوب على الأسرة بالمؤسسات الإستشفائية فقد بلغ 39.4 مريضا لكل سرير مستعمل، وتجدر الإشارة الى أن هذا المعدل يعرف تفاوتاً من إقليم لآخر فهو مرتفع جدا في إقليم بوجدور حيث وصل الى 54 مريض لكل سرير مستعمل، تم إقليم السمارة بنسبة معدل إيواء لا تتجاوز 20 مريضا لكل سرير، وفي ما يلي جدول يبين هذه الإحصائيات حسب أقاليم الجهة.

إحصائيات الدخول إلى المؤسسات الصحية العمومية حسب الإقليم

سنة 2016

المؤشر	العيون	طرفاية	بوجدور	السمارة	الجهة
الدخول	12903	-	1943	1402	16248
عدد الأسرة	389	-	36	72	497
أيام الإستشفاء	44806	-	6100	3621	54527
نسبة معدل الإيواء(%)	42.5	-	46.0	13.8	33.3
معدل الإقامة	3.5	-	3.1	2.6	3.3
معدل التناوب على الأسرة	44.7	-	54.0	19.5	39.36

المصدر : المندوبية الإقليمية للصحة (العيون بوجدور والسمارة).

4- الأنشطة الأخرى للمؤسسات الصحية

إضافة إلى الخدمات التي تقوم بها مستشفيات الجهة، فإن الوحدات الصحية الأخرى تقوم بإعداد برامج محددة ومنظمة لفائدة الساكنة سواء على المستوى الحضري أو القروي، على حد سواء وتتمثل هذه الأنشطة فيما يلي :

أ- نشاط البرنامج الوطني لمراقبة الحمل والولادة

يعتبر هذا البرنامج الأكثر أهمية، نظرا للدور الذي يلعبه في التقليل من وفيات الأمهات عن طريق توقع حالات الولادة المستعصية، وبالتالي إجراء عمليات الولادة تحت المراقبة الطبية. وسعيا وراء تحقيق هذه الأهداف تم في سنة 2016، إجراء 7997 فحصا للمرة الأولى، منها 42% تخص الفحوصات في الثلاثة أشهر الأولى للحمل وتم أيضا إجراء 8073 فحصا بعد الولادة . وقد تم تشخيص 1817 حالة حمل غير عادية.

نشاط البرنامج الوطني لمراقبة الحمل والولادة حسب الإقليم سنة 2016

الإقليم	العيون	طرفاية	بوجدور	السمارة	الجهة
عدد الفحوصات للمرة الأولى	5315	214	1097	1371	7997
منه في 3 اشهر الأولى	1870	92	662	725	3349
فحوصات أخرى قبل الولادة	962	30	141	319	1452
عدد حالات الحمل الغير العادية	1007	124	185	501	1817
عدد الفحوصات بعد الولادة	5380	180	854	1659	8073

المصدر : المندوبية الإقليمية للصحة (العيون بوجدور, طرفاية , السمارة).

ب- نشاط البرنامج الوطني للتلقيح

استفاد أطفال الجهة الذين يقل سنهم عن سنة واحدة من 7171 جرعة من اللقاح ضد السل. كما تم توزيع 8110 حقنة أولى 8251 حقنة ثانية و 8219 حقنة ثالثة من اللقاح ضد الدفتيريا والكزاز والسعال الديكي والشلل (د.ك.س.ش)، بالإضافة إلى 8492 جرعة من اللقاح ضد الحصبة وذلك سنة 2016.

نشاط البرنامج الوطني للتلقيح حسب الإقليم والوسط سنة 2016

عدد الجرعات

الجهة	السمارة	بوجدور	طرفاية	العيون	التلقيحات
7171	949	962	197	5063	التلقيح ضد السل
8110	999	1052	236	5823	د.ك.س.ش.1
8251	1022	1075	285	5869	د.ك.س.ش.2
8219	1105	1064	278	5772	د.ك.س.ش.3
8492	1199	1077	283	5933	التلقيح ضد الحصبة

المصدر : المندوبية الإقليمية للصحة (العيون، بوجدور، طرفاية، السمارة).

ت- نشاط البرنامج الوطني لمحاربة سوء التغذية

بخصوص الأطفال دون السنة، عرفت الوحدات الصحية بالجهة إنجاز 40224 وزنا، بإقليم العيون، و 2170 وزنا بإقليم طرفاية، بالإضافة إلى 6552 وزنا ببوجدور و 8207 بإقليم السمارة.

كما تم إنجاز 500 عملية وزن بالنسبة للأطفال الذين يتراوح سنهم بين سنة وستين، و 11578 وزنا بالنسبة للأطفال الذين يتراوح سنهم بين سنتين و 4 سنوات وذلك بجهة العيون الساقية الحمراء سنة 2016. ومن جهة أخرى تم إعطاء الجرعة الأولى من فيتامين د لأزيد من 6959 طفل أقل من سنة خلال سنة 2016، وتلقى حوالي 8086 طفل الجرعة الثانية من هذا الفيتامين .

نشاط البرنامج الوطني لمحاربة سوء التغذية حسب الإقليم ووسط الإقامة سنة 2016

عدد حالات سوء التغذية	وزن الأطفال البالغ سنهم		فيتامين (د) جرعة ثانية	وزن الأطفال البالغ سنهم أقل من 12 شهرا	فيتامين (د) جرعة أولى	الأقاليم
	2-4 سنوات	23-12 شهرا				
44	9016	0	5752	40224	4962	العيون
44	8912	0	5722	40109	4934	حضري
0	104	0	30	115	28	قروي
1	524	0	294	2170	201	طرفاية
1	160	0	208	1923	147	حضري
0	364	0	86	247	54	قروي
2	697	500	900	6552	847	بوجدور
2	697	500	900	6552	847	حضري
0	0	0	0	0	0	قروي
88	1341	0	1140	8207	949	السمارة
88	1265	0	1138	8154	945	حضري
0	76	0	2	53	4	قروي

المصدر : المندوبية الإقليمية للصحة (العيون، بوجدور، طرفاية، السمارة).

ث-نشاط البرنامج الوطني لمحاربة أمراض الإسهال

سجلت المؤسسات الصحية بأقاليم العيون، طرفاية وبوجدور والسمارة أكثر من

5380 حالة إسهال، منها 345 مست الأطفال دون السنة.

وتمثل حالات الإسهال العادي (الدرجة أ) 86% من مجموع الحالات المسجلة. فيما

سجلت 26 حالات فقط للإسهال الحاد(الدرجة ج). 97% من الحالات سجلت بالوسط

الحضري.

نشاط البرنامج الوطني لمحاربة أمراض الإسهال حسب الإقليم ووسط الإقامة سنة 2016

المجموع	درجة الإجتفاف			سن الأطفال بالأشهر			الإقليم
	ج C	ب B	أ A	59 - 24	23 - 12	11 - 0	
4486	26	632	3828	2421	1821	244	العيون
4486	26	632	3828	2421	1821	244	حضري
0	0	0	0	0	0	0	قروي
767	0	51	716	0	678	89	طرفاية
599	0	8	561	0	556	43	حضري
168	0	43	125	0	122	46	قروي
32	0	4	28	15	17	0	بوجدور
32	0	4	28	15	17	0	حضري
0	0	0	0	0	0	0	قروي
95	0	20	75	53	42	12	السمارة
95	0	20	75	53	42	12	حضري
0	0	0	0	0	0	0	قروي

المصدر : المندوبية الإقليمية للصحة (العيون، بوجدور، طرفاية، السمارة).

ج- نشاط البرنامج الوطني للتخطيط العائلي

برامج التخطيط العائلي عبارة عن مجهودات منظمة وكذا برامج تحسيسية، لتمكين الأزواج الراغبين في تحديد نسلهم أو التباعد بين الولادات، من التوجه إلى المراكز المختصة لهذه الغاية قصد الحصول على معلومات وخدمات خاصة بمنع الحمل وتشجيعهم على الاستعمال الجيد لها.

ويعرف هذا البرنامج دعما كبيرا وذلك لعدة أسباب منها:

-المساهمة في تقليص معدل الخصوبة، وهذا من شأنه العمل على الرفع من دخل الفرد وبالتالي تحسين مستوى عيشه وصحته.

-باعتبار برامج التخطيط العائلي من أهم برامج التوعية التي تهدف إلى النهوض بصحة الأم.

وهكذا، فإن إحصائيات هذا البرنامج تشير إلى أن عدد النساء اللواتي أخذن للمرة الأولى وسيلة من وسائل منع الحمل هو 6209 امرأة. وتظل الوسيلة الأكثر استعمالا خلال 2016 هي حبوب منع الحمل بنسبة 77%، يليها العازل الطبي بنسبة 15%. ومن جهة أخرى بلغ عدد النساء اللواتي رجعن لأخذ إحدى وسائل منع الحمل 22080 امرأة، منهن 85% أخذن الأقراص و11% بالنسبة للعازل الطبي.

نشاط البرنامج الوطني للتخطيط العائلي حسب الإقليم ووسط الإقامة سنة 2016

عدد النساء اللواتي رجعن للأخذ					عدد النساء اللواتي أخذن للمرة الأولى					الأقاليم
اللولب	حقن	العازل الطبي	الأقراص	المجموع	اللولب	حقن	العازل الطبي	الأقراص	المجموع	
4	174	1633	10166	12644	228	177	715	3139	4201	العيون
0	7	217	1078	1302	0	16	64	234	314	طرفاية
0	95	250	3875	4220	1	45	44	567	657	بوجدور
3	12	241	3658	3914	90	21	98	828	1037	السمارة
7	288	2341	18777	22080	319	259	921	4768	6209	المجموع

المصدر : المندوبية الإقليمية للصحة (العيون، بوجدور، طرفاية، السمارة).

تفاديا لكل تأويل خاطئ للنتائج التي سيتم عرضها المتعلقة بالتشغيل بالجهة، لا بد من الإشارة إلى أن بعض المعطيات الواردة تهم الجهات الجنوبية الثلاث: وادي الذهب لكويرة- العيون - الساقية الحمراء وكلميم وادنون. والتي تم تجميعها لأسباب تعود إلى حجم العينة المبحوثة. كما أنه من المفيد التعرف على بعض المفاهيم التي استعملها البحث الوطني حول التشغيل، ويتعلق الأمر ب:

- **السكان النشطين:** وتضم هذه الفئة السكان المشتغلين أثناء البحث البالغين من العمر 7 سنوات فما فوق. كما تضم الأشخاص البالغين من العمر 15 سنة فأكثر ولا يشتغلون أثناء البحث لكنهم يبحثون عن عمل (عاطلون).

- **السكان الغير النشطون:** يعتبر غير نشيط كل شخص لا يشتغل أثناء إجراء البحث ولا يبحث عن عمل، وتضم هذه الفئة التلاميذ والطلبة وربات البيوت والمتقاعدين والمسنيين....الخ

معدل النشاط: نسبة عدد السكان النشطين إلى عدد السكان الإجمالي.

معدل البطالة: يعكس نسبة عدد السكان العاطلين إلى عدد السكان النشطين.

1- المشاركة في النشاط الاقتصادي:

يختلف توزيع الساكنة النشيطة بالجهة حسب الإقليم، ويظهر هذا التباين جليا حسب الجنس ووسط الإقامة, وهكذا بلغت نسبة السكان النشيطين بجهة العيون - الساقية الحمراء خلال سنة 2014 ما يعادل 37,2 % مقابل 62,8 % بالنسبة للسكان غير النشيطين. وتختلف هذه النسبة حسب الوسط, فهي تصل الى 36.9% مقابل 63.1% بالوسط الحضري و50.2% مقابل 49.8% بالوسط القروي.

توزيع السكان بجهة العيون - الساقية الحمراء
حسب نوع النشاط والجنس

2014			نوع النشاط
المجموع	الإناث	الذكور	
الجهة			
126 805	30 329	96 476	السكان النشيطون
213 943	134 732	79 211	السكان غير النشيطون
الوسط الحضري			
121 649	29 666	91 983	السكان النشيطون
208 836	131 353	77 483	السكان غير النشيطون
الوسط القروي			
5 156	663	4 493	السكان النشيطون
5 107	3 379	1 728	السكان غير النشيطون

المصدر: الإحصاء العام 2014

ويهيمن الذكور على فئة السكان النشيطين بنسبة 76.1% مقابل 23.9% بالنسبة للإناث خلال سنة 2014، وكذلك الشأن بالنسبة للوسطين معا، حيث نجد بالوسط الحضري 75.6% للذكور مقابل 24.4% للإناث، أما بالوسط القروي فنجد 87,1% للذكور مقابل 12,9% للإناث، ونلاحظ العكس بخصوص السكان غير النشيطين، حيث يهيمن الإناث بنسبة 63,0% مقابل 37,0% للذكور.

أما في ما يخص أقاليم الجهة فأعلى نسبة إناث من الساكنة النشيطة سجلت بإقليم العيون 26.1% يليها إقليم السمارة ب 22.1% ثم إقليم بوجدور و طرفاية بنسبة 16.3% لكل منهما.

توزيع السكان النشيطين بالجهة حسب الجنس ووسط الإقامة سنة 2014

الجهة	طرفاية	السمارة	بوجدور	العيون	الجنس	الوسط
75,6	82.4	77.8	82.8	73.8	ذكور	حضري
24,4	17.6	22.2	17.2	26.2	إناث	
100,0	100,0	100,0	100,0	100,0	المجموع	
87.1	85.8	83.5	91.3	84.9	ذكور	قروي
12.9	14.2	16.5	8.7	15.1	إناث	
100,0	100,0	100,0	100,0	100,0	المجموع	
76.1	83.7	77.9	83.7	73.9	ذكور	المجموع
23.9	16.3	22.1	16.3	26.1	إناث	
100,0	100,0	100,0	100,0	100,0	المجموع	

المصدر: الإحصاء العام 2014

2- معدل النشاط

يعتبر هذا المعدل من المؤشرات الأساسية لقياس مستوى النشاط، ويقاس نسبة السكان الذين يساهمون بشكل فعلي، أو يعملون على المساهمة في إنتاج السلع والخدمات، من مجموع السكان.

يتبين من خلال الجدول أسفله أن معدل النشاط بجهة العيون - الساقية الحمراء للسكان البالغين 15 سنة فما فوق سنة 2014 وقد بلغ 37.2% ويتجاوز ذلك عند الذكور ليصل إلى 54.9% ويبقى ضعيفا عند الإناث (18.4 %). ويمكن تفسير ضعف معدل النشاط عند الإناث بمجموعة من العوامل لها علاقة ب عادات وتقاليد ا لمجتمع المغربي وقيمته المحافظة التي مازالت سائدة والتي تفرض بكون الرجل هو المعني بتدبير نفقات الأسرة. ويسجل تفوق الذكور على الإناث في معدل النشاط بالوسطين مع ا، حيث نجد على التوالي 54.3% مقابل 18.4% بالوسط الحضري و 72.2% مقابل 16.4% بالوسط القروي.

كما أن معدل النشاط عند السكان القرويين (50.2 %) يتجاوز نظيره عند السكان الحضريين (36.8%) بفارق يناهز 13.4 نقط، ويعزى ذلك إلى ولوج الفئة الأولى لسوق العمل قبل الفئة الثانية بفعل ممارسة نشاط تربية الماشية بالدرجة الأولى.

معدل النشاط حسب الجنس و الوسط (%) سنة 2014

2014			الوسط
المجموع	الإناث	الذكور	
36.8	18.4	54.3	الوسط الحضري
50.2	16.4	72.2	الوسط القروي
37.2	18.4	54.9	المجموع

المرجع: الإحصاء العام 2014

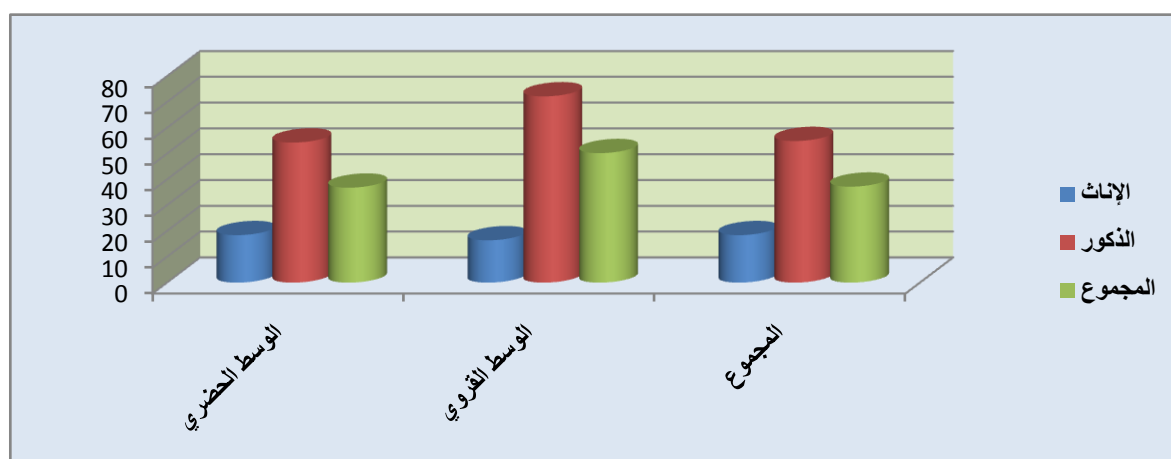

أما على مستوى الأقاليم فيتضح أن معدل النشاط سجل نسبة متباينة حيث سجلت أعلى نسبة 57.1% بإقليم طرفاية، تليها نسبة 53.6% بإقليم العيون، ثم 51.8% بإقليم بوجدور، وتم تسجيل اضعف نسبة نشاط بإقليم السمارة 46.3%.

معدل نشاط السكان البالغين 15 سنة فأكثر حسب الوسط والجنس وإقليم سنة 2014

الإقليم	الوسط	ذكور	إناث	المجموع
بوجدور	حضري	77,4	18,1	49,5
	قروي	98,4	46,3	89,8
	المجموع	79,2	18,7	51,8
السمارة	حضري	72,3	20,3	46,1
	قروي	89,0	22,0	59,7
	المجموع	72,7	20,3	46,3
العيون	حضري	77,1	28,7	53,5
	قروي	85,8	22,4	60,1
	المجموع	77,2	28,7	53,6
طرفاية	حضري	85,4	23,9	58,7
	قروي	84,1	17,5	54,8
	المجموع	84,9	21,3	57,1
الجهة	حضري	76,7	26,1	52,1
	قروي	89,0	22,0	64,1
	المجموع	77,2	26,0	52,5

المصدر: الإحصاء العام 2014

معدل النشاط حسب الجنس والوسط بالجهة سنة 2014

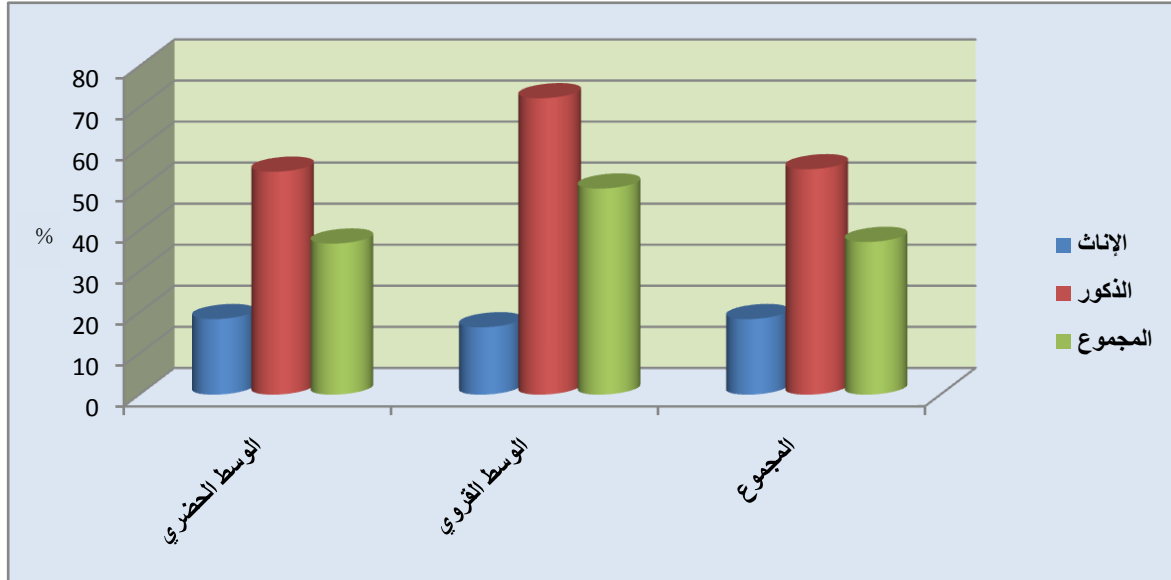

حسب الفئات العمرية، يتضح أن معدل النشاط بجهة العيون - الساقية الحمراء يسجل أضعف مستوياته عند السكان البالغين أقل من 20 سنة، قبل أن يعرف ارتفاعا

مهما، ليستقر في أعلى مستوياته عند الفئات العمرية 25-50 سنة، ليبدأ انخفاضا بطيئا حتى سن التقاعد (60 سنة) ثم بطريقة أسرع بعد ذلك.

كما يلاحظ ضعف معدل النشاط عند الإناث مقارنة مع الذكور بجميع الفئات العمرية، ويسجل أعلى مستوياته عند الفئات العمرية الشابة (أقل من 29 سنة) ثم يعرف انخفاضا مبكرا (ابتداء من 30 سنة). عند الذكور، نسجل معدلات نشاط مرتفعة تتجاوز 90 % عند الفئة العمرية 25-50 سنة، وتبدأ في الانخفاض فعليا بعد تجاوز 60 سنة.

معدل النشاط بجهة العيون الساقية الحمراء حسب الفئات العمرية والجنس

الفئة العمرية	2014	
	ذكور	إناث
19-15	23,9	10,7
24-20	64,9	27,9
29-25	92,2	36,5
34-30	97,1	33,6
39-35	97,9	31,6
44-40	97,9	28,7
49-45	96,8	27,4
54-50	89,8	23,0
59-55	74,8	19,1
60 سنة فأكثر	41,5	9,0
المجموع	64,5	17,4

المصدر: الإحصاء العام 2014

معدل النشاط حسب الفئات العمرية والجنس بالجهة خلال سنة 2014

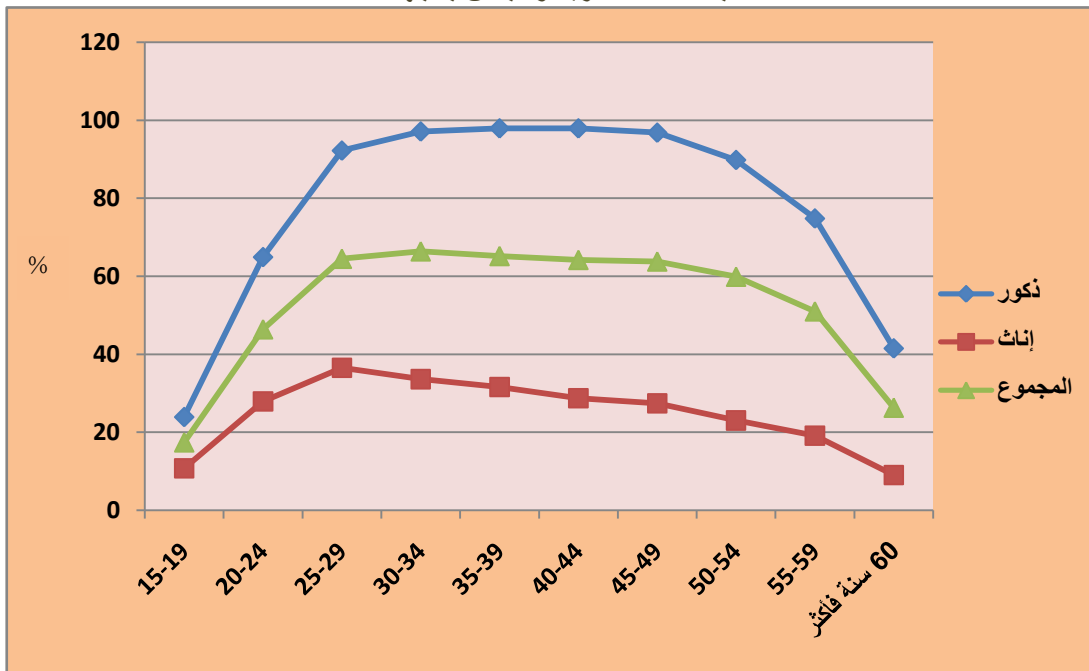

3- معدل البطالة:

من خلال معطيات الجدول اسفله يتضح انه خلال سنة 2014 تم تسجيل حوالي 28.0 % من العاطلين من بين السكان النشيطين البالغين من العمر 15 سنة فأكثر على صعيد الجهة. وحسب وسط الإقامة يلاحظ أن مستوى البطالة مرتفع بالمدن أكثر منه في القرى، حيث سجل على التوالي 28.6% مقابل 13.7% بالوسط القروي. وتبدو البطالة كظاهرة حضرية غير انها تمس النساء أكثر من الرجال ، فقد تم تسجيل 55.8% كمعدل بطالة لدى النساء مقابل 19.3% فقط عند الرجال بالجهة.

معدل البطالة بجهة العيون الساقية الحمراء حسب الجنس ووسط الإقامة

المؤشر	2014	
	الذكور	الإناث
الجهة	19.3	55,8
الوسط الحضري	19.8	56.0
الوسط القروي	8.8	47.5

المصدر: الإحصاء العام 2014

4- البنية المهنية للسكان النشيطين:

يبين توزيع السكان النشيطين بجهة العيون - الساقية الحمراء حسب الحالة في المهنة خلال سنة 2014 هيمنة فئة المستأجرين سواء في القطاع الخاص او العام ، حيث أن 7 نشيطين تقريبا من 10 هم مستأجرين (68.5 %)، ويتجلى ذلك أساسا بالوسط الحضري، حيث نجد 69% من المستأجرين مقابل 56,3 % بالوسط القروي. وتأتي في المرتبة الثانية فئة المستقلين، حيث يمثلون 23,9 % من النشيطين ، مع تواجد أكبر بالوسط القروي (25,5 %) مقابل 23,8 % بالوسط الحضري.

وتظل نسبة الفئات الأخرى ضعيفة، حيث نجد 4.1 % من المشغلين، 1.1 % من المساعدين العائليين، وتنتشر هذه الفئة بالخصوص بالوسط القروي (8.6 %) تم 0.5 % من المتعلمين.

توزيع السكان النشيطين بجهة العيون - الساقية الحمراء حسب الحالة في المهنة

2014			الحالة في المهنة
المجموع	الإناث	الذكور	
الجهة			
4.1	2.9	4.3	مشغل
23.9	15.9	25.3	مستقل
33.0	39.1	31.9	مستأجر بالقطاع العام
35.5	38.3	34.9	مستأجر بالقطاع الخاص
1.1	1.7	1.0	مساعد عائلي
0.5	0.4	0.6	متعلم
1.2	0.7	1.3	شريك أو متعاون
0.7	0.9	0.7	أخر
الوسط الحضري			
3.9	2.9	4.1	مشغل
23.8	15.7	25.3	مستقل
34.1	39.5	33.1	مستأجر بالقطاع العام
34.9	39.0	34.2	مستأجر بالقطاع الخاص
0.7	0.8	0.7	مساعد عائلي
0.6	0.4	0.6	متعلم
1.2	0.7	1.3	شريك أو متعاون
0.8	0.9	0.7	أخر
الوسط القروي			
7.5	1.7	8.0	مشغل
25.5	24.5	25.6	مستقل
10.4	20.0	9.6	مستأجر بالقطاع العام
45.9	11.8	48.8	مستأجر بالقطاع الخاص
8.6	39.2	6.0	مساعد عائلي
0.2	0.3	0.2	متعلم
1.5	1.7	1.5	شريك أو متعاون
0.4	0.8	0.3	أخر

المصدر: الإحصاء العام 2014

1- الشبيبة والرياضة

بذلت الدولة جهودا جبارة من أجل إرساء بنية تحتية ملائمة لفئة الشباب و لتوسيع مداركه العلمية والثقافية و حمايته من الانحراف الاجتماعي والمعنوي وذلك عبر خلق بنيات تحتية كدور الشباب والأندية النسوية والمسرح ورياض الأطفال . وتعمل المؤسسات الاجتماعية والتربوية على إشراك أكبر عدد ممكن من الشبان والشابات في مختلف أنواع الأنشطة الرياضية والثقافية.

أما بالنسبة للرياضة فإن الجهة تتوفر على منشآت رياضية مهمة غير أن توزيعها على مختلف الوحدات الإدارية يعرف نوعا من الإختلال .

أ- المنشآت الرياضية بالجهة

تتوفر الجهة على قاعدة رياضية تتشكل من عدة منشآت رياضية خلال سنة 2016، موزعة بين الأقاليم الأربعة، كما يبينه الجدول اسفله:

التجهيزات الرياضية حسب الإقليم سنة 2016

الإقليم	كرة القدم	كرة السلة	كرة اليد	كرة الطائرة	حلبات ألعاب القوى	المسابح	قاعات الرياضة
العيون	3	1	1	-	1	1	2
طرفاية	3	-	-	-	-	0	0
بوجدور	2	1	1	2	-	1	1
السمارة(*)	2	3	3	3	1	0	1

المصدر : المندوبيات الإقليمية للشباب والرياضة
(*) معطيات سنة 2015.



وبخصوص القاعات الرياضية الخاصة فتوجد بالجهة 29 قاعة للكراتي، 37 للتكواندو و16 لكمال الأجسام. وتتمركز 72% من هذه القاعات بإقليم العيون لوحده.

القاعات الرياضية الخاصة حسب الإقليم

سنة 2016

الإقليم	الكراتي	تيكواندو	الأيروبيك	كمال الأجسام	فولكونتاكت	كونغ فو	المجموع
العيون	18	30	14	8	10	8	88
طرفاية	-	2	-	-	-	-	2
بوجدور	4	3	1	3	-	-	11
السمارة*	7	2	7	5	-	-	21

المصدر : المندوبيات الإقليمية للشباب والرياضة
*معطيات سنة 2015.

ب- الأندية الرياضية

يصل عدد الأندية الرياضية المنضوية تحت لواء الجامعة إلى 179 ناديا منضويا تحت لواء مختلف الجامعات الرياضية، منها 44 ناديا لكرة القدم، 26 للكراتي، 20 ناديا للتكواندو و16 لألعاب القوى. ويتمركز اغلب هذه الأندية بإقليم العيون.

الأندية الرياضية المنضوية تحت لواء الجامعات حسب الإقليم سنة 2016

نوع الرياضة	العيون	طرفاية	بوجدور	السمارة(*)
كرة القدم	27	4	4	9
كرة اليد	8	-	2	1
كرة السلة	-	-	-	2
ألعاب القوى	11	2	-	3
الشطرنج	6	-	3	-
الكراتي	15	-	4	7
فول كونتاكت	9	2	1	2
التيكواندو	15	1	2	2
إيروبيك	-	-	1	7
كمال الأجسام	8	-	2	5

-	-	-	5	الكرة الطائرة
-	-	-	2	السباحة
-	-	-	3	سباق الدراجات
-	-	-	4	الكرة الحديدية
38	19	9	113	المجموع

المصدر : المندوبيات الإقليمية للشباب والرياضة
(*) معطيات سنة 2015.

ت- الأنشطة التربوية والترفيهية والاجتماعية

تتوفر الجهة على 18 دارا للشباب، و استقبلت هذه المؤسسات سنة 2016، ما يعادل 248226 مشاركا في أنشطة مختلفة لفائدة الشباب، 60% منهم شاركوا بالأنشطة الإشعاعية، في حين بلغت نسبة المشاركة في الأنشطة العادية 40 %.

أنشطة دور الشباب

سنة 2016

الإقليم	عدد المؤسسات	عدد المشاركين	
		الأنشطة العادية	الأنشطة الإشعاعية
العيون	6	48625	61094
طرفاية	5	1792	2052
بوجدور	3	38440	63246
السمارة	4	10918	22059
المجموع	18	99775	148451

المصدر : المندوبيات الإقليمية للشباب والرياضة بالعيون و بوجدور طرفاية والسمارة
النشرة الإحصائية السنوية للمغرب 2017.

ومن جهة أخرى، وفي إطار منهجية الدولة التي تسعى من خلالها إلى إدماج المرأة في برامج التنمية باعتبارها عنصرا فاعلا في التنمية الاجتماعية والاقتصادية للبلاد، قامت مصالح الدولة المكلفة بالشباب بإحداث عدة مؤسسات كفيلة بدعم دور المرأة وتشجيع مشاركتها في الحياة اليومية، وتتثل هذه المؤسسات في 12 ناديا نسويا، يسهر على تأطير هذه المؤسسات 50 مؤطرا منهم 23 مرسومون و 27 مساعدون.

ونظرا للدور الأساسي الذي تلعبه رياض الأطفال في حياة الطفل، فإن مصالح الدولة المكلفة بالشباب قامت بإحداث 11 مؤسسة لرياض الأطفال بالجهة، يستفيد من خدماتها أطفال الجهة .

تجهيزات وأنشطة قطاع الشبيبة والرياضة حسب الإقليم سنة 2016

الإقليم	العيون	طرفاية	بوجدور	السمارة	الجهة
الأندية النسوية					
عدد الأندية	03	01	04	04	12
عدد المؤطرين	08	09	20	13	50
رياض الأطفال					
عدد المؤسسات	01	01	05	04	11
عدد الأطر	4	03	16	06	29
عدد المستفيدين	-	24	167	80	271
دور الشباب					
عدد المؤسسات	06	05	03	04	18
عدد المشاركين في : * الأنشطة العادية * الأنشطة الإشعاعية	48625 61094	1792 2052	38440 63246	10918 22059	99775 148451

المصدر : المندوبيات الإقليمية لكتابة الدولة المكلفة بالشباب بالعيون و بوجدور وطرفاية والسمارة
النشرة الإحصائية السنوية للمغرب 2017.

وتعتبر المخيمات الصيفية المنظمة لفائدة الأطفال من بين الأنشطة الترفيهية والتربوية المهمة التي تشرف عليها مصالح الدولة المكلفة بالشباب بالجهة، حيث بلغ عدد المستفيدين من هذه المخيمات 7753 مشاركا، منهم 66 % يمثلون إقليم العيون.

المشاركون في المخيمات الصيفية حسب الإقليم سنة 2016

الإقليم	المرحلة 1	المرحلة 2	المرحلة 3	المرحلة 4	المرحلة 5	المجموع
العيون	975	752	1478	1508	406	5119
طرفاية	-	60	50	100	50	260
بوجدور	914	180	150	150	80	1474
السمارة (*)	200	200	200	200	100	900
المجموع	2089	1192	1878	1958	636	7753

المصدر : المندوبيات الإقليمية للشباب والرياضة بالعيون و بوجدور وطرفاية والسمارة
(*) معطيات سنة 2015

2- أنشطة قطاع التعاون الوطني

تتجلى مهام التعاون الوطني والموضوع تحت وصاية وزارة التنمية الإجتماعية والأسرة والتضامن، في تقديم مختلف أنواع المعونة والإسعاف للفئات المعوزة، ومساعدة الأسر من خلال التربية والتكوين والتدريب على اكتساب مهارات في ميدان المهن اليدوية، والأخذ بيد المرأة قصد انتشالها من الجهل والتخلف وإحاقها بالركب الحضاري، كما عهد اليه بتجميع المساعدات والهبات والتبرعات المختلفة وتوزيعها على الفقراء والمحتاجين، والمساهمة في انشاء المؤسسات والمراكز التي تسهل ولوج الشغل والإندماج في الحياة اليومية العملية للفئات المعوزة.

على صعيد جهة العيون- الساقية الحمراء يشرف التعاون الوطني على 33 مركز للتربية التكوين خلال سنة 2016، لفائدة 3362 مستفيد ومستفيدة. مؤطرين ب 143 مؤطرا. كما تتوفر الجهة على مركز واحد للتدرج المهني أطر 99 مستفيدا. ومن جهة اخرى عرفت مؤسسات الرعاية الإجتماعية الثلاثة التي يشرف عليها التعاون الوطني بجهة العيون- الساقية الحمراء احتضان 238 نزyla ونزيلة سنة 2016 يعمل على خدمتهم 28 مؤطرا .

كما يدير التعاون الوطني 21 روضا للأطفال استقبلت هذه المؤسسات خلال 2016 حوالي 614 طفلا.

ويراقب التعاون الوطني الجمعيات الإجتماعية للإسعاف والإحسان، التي تستفيد من إعاناته المالية، كما يساهم في تكوين الأعوان العاملين بالمؤسسات التي تخضع لمراقبته. تم إحداث عدة مؤسسات تابعة للتعاون الوطني بالجهة ، وتتمركز أغلب هذه المؤسسات بإقليم العيون والذي يحتضن أزيد من 46% من المؤسسات التابعة للتعاون الوطني.

تجهيزات وأنشطة التعاون الوطني بالجهة سنة 2016

المؤطرون	المستفيدون	العدد	نوع المؤسسة
143	3362	33	مركز التربية و التكوين
5	99	1	مراكز التدرج المهني
28	238	3	مؤسسات الرعاية الإجتماعية(جمعيات خيرية)
26	614	21	رياض الأطفال
60	1716	7	مراكز دار المواطن
19	744	23	فضاءات محو الأمية
281	6773	88	المجموع

المصدر : المنسقية الجهوية للتعاون الوطني بالعيون

بالإضافة إلى هذه الأنشطة تتم تلبية حاجيات المعاقين وذوي الحاجات الخاصة، حيث يوجد بالجهة مركز واحد خاص بالمعاقين استفاد من خدماته سنة 2015 حوالي 47 مستفيدا ويشرف ثلاثة أطر على عملية التأطير . كما أن الجهة تتوفر على 23 فضاءا لمحو الأمية، يستفيد من خدمات هذه المؤسسات حوالي 744 مستفيدا ويؤطّرهم حوالي 19 مؤطرا. وتبين الجداول التالية التجهيزات التابعة للتعاون الوطني سنة 2016 و توزيعها حسب الأقاليم.

*إقليم العيون

عدد المستفيدين	عدد الأطر			عدد المؤسسات	المؤسسة
	ملحقون من طرف الإنعاش الوطني	مساعدون	مرسمون		
2021	0	11	71	16	مركز التربية و التكوين
99	0	1	4	1	مركز التدرج المهني
939	0	0	45	4	دار المواطن
238	82	17	11	3	مؤسسات الرعاية الاجتماعية
421	2	6	2	10	فضاء محو الأمية
216	8	5	0	7	رياض الأطفال
3934	92	40	133	41	المجموع

المصدر : المنسقية الجهوية للتعاون الوطني بالعيون

* إقليم طرفاية

عدد المستفيدين	عدد الأطر			عدد المؤسسات	المؤسسة
	ملحقون من طرف الإنعاش الوطني	مساعدون	مرسمون		
234	-	1	11	5	مركز التربية و التكوين
170	1	6	-	5	مركز التدرج المهني
240	-	5	-	5	فضاء محو الأمية
595	-	5	1	1	دار المواطن
1239	1	17	12	16	المجموع

المصدر : المنسقية الجهوية للتعاون الوطني بالعيون

* إقليم بوجدور

عدد المستفيدين	عدد الأطر			عدد المؤسسات	المؤسسة
	ملحقون من طرف الإنعاش الوطني	مساعدون	مرسمون		
93	1	8	6	3	مركز التربية و التكوين
93	0	7	2	3	رياض الأطفال
0	0	0	0	1	فضاء محو الأمية
85	0	0	0	1	دار المواطن
271	1	15	8	7	المجموع

المصدر : المنسقية الجهوية للتعاون الوطني بالعيون

* إقليم السمارة

عدد المستفيدين	عدد الأطر			عدد المؤسسات	المؤسسة
	ملحقون من طرف الإنعاش الوطني	مساعدون	مرسمون		
1014	6	13	22	9	مركز التربية و التكوين
135	0	6	0	6	رياض الأطفال
83	0	6	0	7	فضاء محو الأمية
97	2	2	3	1	دار المواطن
1329	8	27	25	23	المجموع

المصدر : المندوبية الإقليمية للتعاون الوطني بالسمارة

3- الأنشطة الثقافية والدينية

عرف الحقل الثقافي بالجهة تنظيم عدة أنشطة ترفيهية ومسرحية وفنية وإقامة معارض تراثية وتشكيلية وغيرها من الأنشطة , حيث شهدت سنة 2016 تنظيم حوالي 301 نشاطا ثقافيا منه حوالي 54 عرضا مسرحيا و 51 نشاطا فنيا وكذا 34 معرضا تشكيليا , واستحوذ اقليم السمارة على 59% من هذه الأنشطة.

وتبين الجدول التالي الأنشطة الثقافية سنة 2016 و توزيعها حسب الإقليم.

الأنشطة المنظمة من طرف مندوبية وزارة الثقافة سنة 2016

نوع النشاط	العيون	بوجدور	السمارة
مسرحية	8	12	34
فنية	3	26	22
تربوية	0	7	24
ندوات	2	10	38
محاضرات	0	16	33
معارض تراثية	0	2	2
معارض تشكيلية	9	11	14
معرض الكتاب	1	1	2
دورات تكوينية	0	4	5
لقاءات	1	10	4
المجموع	24	99	178

المصدر: المندوبية الجهوية للثقافة بالعيون

ومن جهة أخرى شهد الحقل الديني تنظيم عدة أنشطة في مجال الوعظ والإرشاد، وكذا محو الأمية ويلخص الجدول أسفله أهم هذه الأنشطة التي تم تنظيمها تحت إشراف المندوبية الجهوية للشؤون الإسلامية بالعيون سنة 2016.

الأنشطة المنظمة من طرف مندوبية الشؤون الإسلامية سنة 2015

الإقليم	المرشدون الدينيون		عدد دروس الوعظ الملقاة	برنامج محو الأمية		المجموع
	المجموع	إناث		المؤطرون		
				المجموع	إناث	
العيون	107	28	2600	105	84	2143
طرفاية	35	7	1577	9	7	548
بوجدور	21	9	2400	5	4	184
السمارة	3	1	3180	12	12	378
المجموع	166	45	9757	131	107	3252

المصدر: المندوبية الجهوية للشؤون الإسلامية بالعيون

تتوفر الجهة على محكمتين ابتدائيتين بكل من العيون والسمارة ، ومحكمة الاستئناف بمدينة العيون، بالإضافة إلى عدد من محاكم الجماعات المحلية والمقاطعات. وتغطي دائرة استئناف العيون كل من السمارة والعيون طرفاية وبوجدور ووادي الذهب.

1- أنشطة محكمة الاستئناف

عرفت سنة 2016، تسجيل ما مجموعه 3398 قضية ، موزعة بين 2486 قضية من النوع الجنحي 912 قضية من النوع المدني . أما القضايا المحكومة استئنافية فقد بلغت حوالي 3548 قضية، منها 989 قضية مدنية و2559 قضية جنحية.

نشاط محكمة الاستئناف بالعيون سنة 2016

المحاكم	المدني			الجنحي			المجموع		
	مسجل	محكوم	مخلف	مسجل	محكوم	مخلف	مسجل	محكوم	مخلف
محكمة الاستئناف	912	989	60	2486	2559	74	3398	3548	134

المصدر: محكمة الاستئناف بالعيون

2- أنشطة المحاكم الابتدائية

خلال سنة 2016 قامت المحكمتين الابتدائيتين بكل من العيون والسمارة بعدة أنشطة، تدخل في نطاق القضايا المدنية والقضايا الجنحية، إذ تقوم بتسجيل والحكم على القضايا الواردة إليها وإرجاء القضايا الغير المحكومة إلى السنة الموالية. ويختلف نوع القضايا المعروضة من نزاعات الشغل والعقار والحالة المدنية والأحوال الشخصية والقضايا الإستعجالية وحوادث الشغل، وغيرها من القضايا.

تم تسجيل ما يربو عن 19085 قضية بالمحاكم الابتدائية بالجهة، 47% منها مدني، و53% جنحي.

تم إصدار الحكم في حق 18579 ملفا تمثل القضايا الجنحية حوالي 55% من مجموع القضايا المحكومة بالمحاكم الابتدائية، مقابل 45% من القضايا المدنية.

وقد سجلت المحكمة الابتدائية بالعيون لوحدها حوالي 15634 قضية بالجهة، منها 55% قضايا جنحية و45% قضية مدنية.

ومن جهة ثانية فإن القضايا المخلفة لدى المحاكم الابتدائية بالجهة وصلت إلى 6049 قضية.

نشاط المحاكم الابتدائية سنة 2016

المحاكم	المدني			الجنحي			المجموع		
	مسجل	محكوم	مخلف	مسجل	محكوم	مخلف	مسجل	محكوم	مخلف
المحكمة الابتدائية بالعيون	7062	6329	2794	8572	8700	3026	15634	15029	5820
المحكمة الابتدائية بالسمارة	1971	2058	140	1480	1492	89	3451	3550	229
المجموع	9033	8387	2934	10052	10192	3115	19085	18579	6049

المرجع : المحكمة الابتدائية بالعيون والسمارة.

3- نشاط مركز القاضي المقيم ببوجدور

خلال سنة 2016 بلغ عدد القضايا المسجلة بالمركز القضائي ببوجدور حوالي 423 قضية 54% منها قضايا جنحية. وقد بث المركز القضائي في نفس السنة في حوالي 364 ملفا قضائيا. أما عدد القضايا المخلفة فلم يتجاوز 60 قضية .

نشاط مركز القاضي المقيم ببوجدور 2016

المخلف	المحكوم	المسجل	طبيعة القضية
17	178	194	المدني
43	186	229	الجنحي
60	364	423	المجموع

المصدر: محكمة الاستئناف بالعيون

الفصل الرابع : البنيات التحتية الأساسية

1- الشبكة الطرقية

لا يخفى الدور الأساسي الذي تلعبه الطرق في التنمية الاقتصادية والاجتماعية والثقافية، وبالرغم من المجهودات التي تبذلها المصالح المعنية لتحسين هذه الطرق فإنها تعاني من عدة معيقات وخاصة الظروف الطبيعية المتمثلة في زحف الرمال. وستعزز الشبكة الطرقية بالجهة قريبا من خلال مشاريع مستقبلية وأخرى في طور الإنجاز.

تتوفر جهة العيون - الساقية الحمراء، على شبكة طرقية تصل إلى 1768.91 كلم، تشكل الطرق المعبدة منها 70%. وتأتي الطرق الوطنية في المرتبة الأولى بـ 1052.6 كلم، تليها الطرق الإقليمية بـ 716.31 كلم مع تسجيل غياب الطرق الجهوية.

*مميزات الشبكة الطرقية

توجد الجهة في منطقة صحراوية، وبالتالي فإن الشبكة الطرقية بها اقل كثافة مقارنة مع الجهات الأخرى بالمملكة. ولا تتوفر هذه الجهة على الطرق الثانوية أو الجهوية ويتمثل هيكل هذه الشبكة في طرق رئيسية كما أن الغالبية العظمى من هذه الشبكة الإقليمية عبارة عن طرق غير معبدة. ويبين الجدول التالي توزيع شبكة الطرق بالجهة سنة 2016.

شبكة الطرق المشيدة والمعبدة بالجهة سنة 2016

الصف	الطرق المعبدة	الطرق غير المعبدة	المجموع
طرق وطنية	1052.6	0	1052.6
طرق إقليمية	200.31	516	716.31
المجموع	1252.91	516	1768.91

المصدر : النشرة الإحصائية الجهوية 2016

ويخترق الجهة ثلاثة محاور وهي الطريق الوطنية رقم 1 ورقم 5 ورقم 14 الرابطة بين العيون والسمارة واليوم تتوفر الجهة على 03 طرق إقليمية الطريق الإقليمية رقم 110 ، والطريق الإقليمية رقم 1400، والطريق الإقليمية رقم 1402.

2- النقل البري

يختلف عدد السيارات المسجلة بالجهة حسب النوع ومركز التسجيل، وقد بلغ عددها سنة 2016 حوالي 1576 سيارة، وتحتل السيارات للسياحية المرتبة الأولى بأكثر من 49 % من مجموع السيارات المسجلة.

توزيع عدد السيارات المسجلة حسب النوع ومركز التسجيل

سنة 2016

مركز التسجيل	السيارات السياحية	العربات النفعية	الدراجات النارية	المجموع العام
العيون	642	573	64	1279
بوجدور	50	38	21	109
السمارة	81	72	35	188
المجموع	773	683	120	1576

المصدر : النشرة الإحصائية للمغرب 2016

وفي ما يتعلق بالضريبة الخصوصية على هياكل السيارات، فقد بلغت قيمتها ما يعادل 16.2 مليون درهم خلال سنة 2015، أما الضريبة على تسجيل وتفويت السيارات فتجاوز المبلغ المحصل منها 8.2 مليون درهم. وبخصوص رخص السياقة تم تسليم ما يناهز 7715 رخصة سياقة بمراكز الإمتحان بالجهة.

3- النقل الجوي

تتوفر الجهة على مطار واحد " الحسن الأول " بمدينة العيون ، ويمكن هذا المطار من التنقل جوا في الاتجاهات الرابطة بين العيون والدار البيضاء، و أكادير، وبين الدار البيضاء والداخلة، عبر العيون، بالإضافة إلى الرحلات الدولية في اتجاه جزر الكناري، وقد بلغ عدد المسافرين سنة 2016 ما يعادل 189395 مسافرا.

حركات الطائرات والمسافرين بمطار العيون

سنة 2016

المجموع العام	الحركات الأخرى	الحركات التجارية				نوع الحركة
	المجموع	المجموع	العابرون	الإقلاع	الوصول	
3199	1247	1952	-	976	976	الطائرات
189395	6918	182477	12346	86049	84082	المسافرون

المصدر: النشرة الإحصائية للمغرب 2016



وبخصوص الرواج التجاري الجوي بمطار العيون، فهو يختلف باختلاف الخطوط، فقد شكل عدد المسافرين الذين استعملوا الخطوط الداخلية 82 % من مجموع حركات المسافرين. أما حمولة الأمتعة فهي ضعيفة، إذ لم تتعدى 206.391 طن. الرواج الجوي التجاري بمطار العيون حسب الخطوط سنة 2015

المجموع	أوروبا	نحو الشرق	أفريقيا	داخل المغرب	الخطوط
1726	2	12	660	1052	حركات الطائرات
145313	130	540	24171	120472	عدد المسافرين(*)
206391	0	32.18	75.423	98.788	الأمتعة (الطن)

(*) لا يتضمن العابرين

المصدر: المكتب الوطني للمطارات بالعيون

4. النقل البحري

تتوفر الجهة على ثلاثة موانئ، ميناء العيون وميناء طرفاية وميناء بوجدور. وتلعب هذه المنشآت دور الريادة في التنمية الاقتصادية والاجتماعية للجهة.
التجهيزات التي تتوفر عليها الموانئ بالجهة سنة 2016

الميناء	حواجز وقائية (متر)	أرصفة (متر)	ارصفة سطحية (هكتار)
العيون	4093	1082	10,6
طرفاية	2805	632	26.5
بوجدور	984	490	0

المصدر : المديرية الجهوية للتجهيز بالعيون.

يعتبر ميناء العيون أهم ميناء بالجهة، إذ تم عبره شحن ما يفوق 2.14 مليون طن من البضائع سنة 2016، يمثل الفوسفاط نسبة 82 %، في حين بلغت الكمية المفرغة ما يفوق 663 ألف طن تشكل المواد النفطية نسبة 69 % منها خلال نفس الفترة. ويعرف ميناء العيون نشاطا مسترسلا طيلة السنة سواء على مستوى الاستيراد أو التصدير وبوتيرة متقاربة ما بين شهورها.

البضائع المشحونة والمفرغة بميناء العيون

الكمية بالطن

البضائع	2015	2016
البضائع المشحونة	1701803	2147000
منه : الفوسفاط	1341994	1762287
البضائع المفرغة	656183	663623
منه : المواد النفطية	414092	460504

المصدر : القسم البحري للملاحة التجارية بالعيون.

1- التعمير

إن مفهوم التعمير بالجهة حديث العهد نسبياً. ذلك أنه بعد سنة 1976، عرفت المنطقة قفزة كبيرة في مجال التعمير، وذلك بإنشاء مدن جديدة كالمرسى وبوجدور، في حين تعتبر مدينة طرفاية من المدن التاريخية، أما المراكز القروية فغالبيتها ناتجة عن التقسيم الجماعي لسنة 1992، ومعظمها غير مأهولة.



وقد عملت السلطات على تشجيع البناء الذاتي بأقاليم العيون وبوجدور، والسماحة وكذا وضع بنية تحتية قادرة على استقبال النمو الديموغرافي الذي تعرفه الجماعات الحضرية. غير أن الارتفاع في التمدن، لم يكن مصحوبا بمجهودات موازية في مجال التخطيط العمراني، الأمر الذي نتج عنه تفكك وظيفي لبنية المدن.

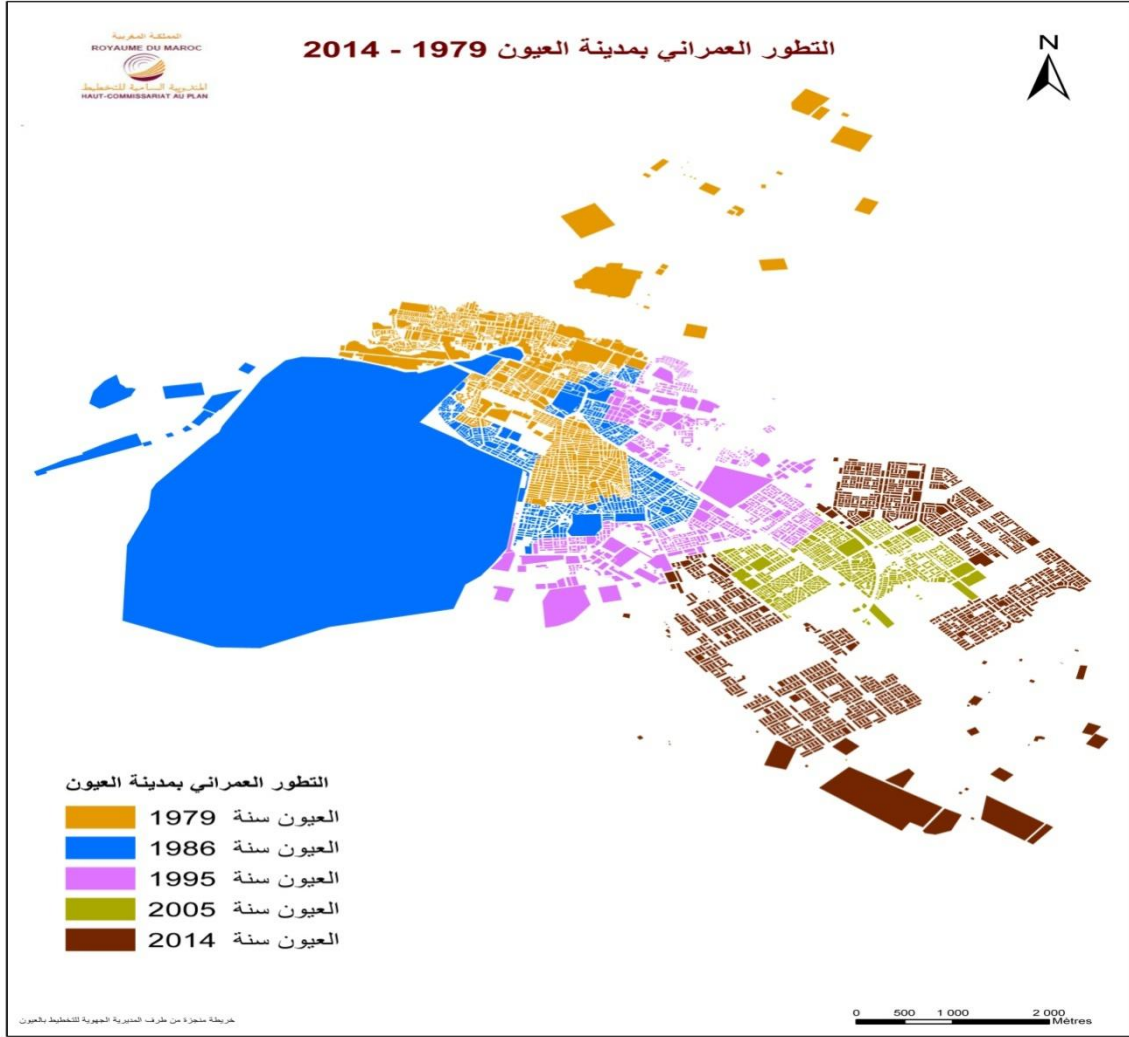

وقد عرفت المنطقة وإلى حدود سنة 1995 غياب شبه تام لوثائق التعمير، مما جعل الجهة تعرف نموا عمرانيا سريعا جدا، اتخذ فيه قطاع السكن مكانة هامة على حساب المكونات الأخرى للمجال الحضري. ونظرا للدور الأساسي الذي تلعبه وثائق التعمير هذه في هيكله المجال وعقلنته، وتنظيم جميع الفاعلين المحليين والجهويين. عرفت نهاية سنوات التسعينات، اتخاذ قرارات بوضع وثائق التعمير، وخلق مؤسسات تسهر على إنجاز هذه الوثائق، على غرار الوكالة الحضرية بالعيون والمفتشية الجهوية للتعمير.

وتتمثل هذه الوثائق في:

المخطط التوجيهي للتهيئة العمرانية؛

تصاميم التهيئة العمرانية؛

تصاميم النمو.

تغطية مدن ومراكز الجهة بوثائق التعمير

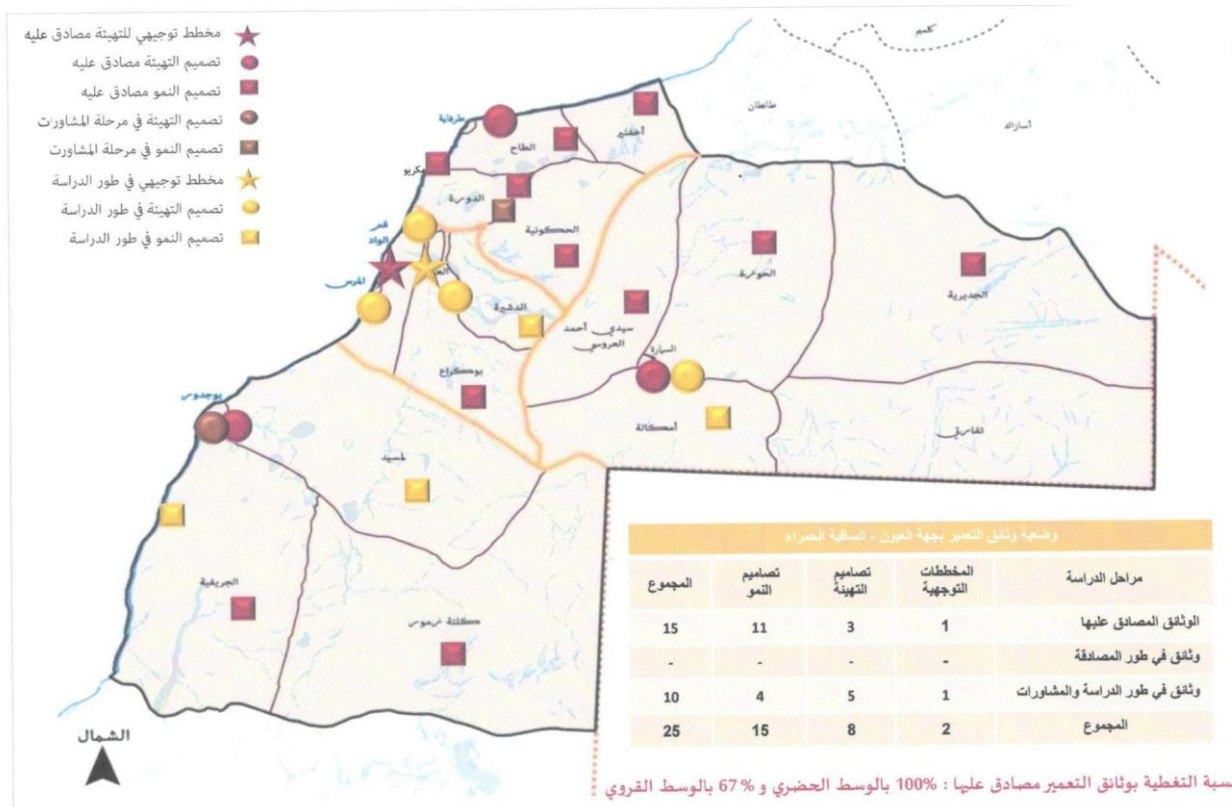

المصدر: الوكالة الحضرية بالعيون

5 وتمتاز الجهة بطغيان الطابع الحضري على بنيتها، ويتكون النسيج الحضري من مدن أهمها مدينة العيون التي تضم 62% من مجموع السكان الحضريين بالجهة. وحسب نتائج الإحصاء العام (2014) تقطن ساكنة أقل من 10 آلاف نسمة مدينة طرفاية، في حين تتجاوز ساكنة مدينة العيون 200 ألف نسمة. ومقارنة بين المدن، يتبين أن ساكنة العيون أكثر بـ 12 مرات من ساكنة المرسي، و 4 مرات من ساكنة السمارة و 5 مرات من ساكنة بوجدور. وتمتد المراكز الحضرية طرفاية، العيون، المرسي، بوجدور، على شكل شبه خط على طول الساحل، حيث ترتبط في ما بينها عبر الطريق الوطنية رقم 1.

2- السكنى

أ- مشاريع البناء المرخصة

تعد رخص البناء المسلمة بالجماعات الحضرية مؤشرا مهما يعكس الوتيرة والديناميكية التي يتسم بها قطاع الإسكان.

بلغ عدد الرخص المسلمة سنة 2016 بجهة العيون -الساقية الحمراء حوالي 958 رخصة موزعة حسب الجماعات الحضرية على الشكل التالي:

72% بإقليم العيون و 1.5% بإقليم بوجدور و 4.5% بإقليم طرفاية، أما إقليم

السمارة فقد استحوذ على حوالي 22% من الرخص المسلمة. أما المساحة الإجمالية المسقفة فبلغت حوالي 3581238 متر مربع.

وقد وفرت هذه الحركية في البناء على صعيد الجهة 2486 مسكن تضم 7633 غرفة

أي ما يعدل 3 غرف بكل مسكن. ويوضح الجدول أسفله وضعية هذه الرخص حسب

الأقاليم لسنة 2016:

رخص البناء المسلمة حسب الإقليم سنة 2016

المساحة بالمتر المربع
القيمة بألف درهم

الإقليم	عدد الرخص	المساحة المسقفة	المساحة المبنية	القيمة المتوقعة	عدد المساكن	عدد غرف السكن
العيون	690	306 180	123 832	456 583	2 147	6 712
طرفاية	44	14 207	9 578	21 985	109	290
بوجدور	15	4 938	2 855	6 422	21	59
السمارة	209	32 798	29 083	39 355	209	572
المجموع	958	358 123	165 348	524 345	2 486	7 633

المصدر : النشرة الإحصائية للمغرب 2017

ومن خلال معطيات رخص البناء المسلمة بالجماعات الحضرية للعيون والمرسى

وبوجدور وطرفاية لسنة 2016 يلاحظ أن السكنى المغربية تشكل أهم أنواع البنايات

المنجزة على صعيد الجهة، سواء من حيث المساحة المسقفة أو القيمة المتوقعة أو

عدد المساكن وكذا عدد الغرف. حيث شكل عدد الرخص المسلمة سنة 2016

والمتعلقة بصنف السكنى المغربية بهذه الأقاليم حوالي 60.44% من مجموع الرخص

المسلمة. يليها صنف العمارات بنسبة 32.78% والبنايات الصناعية والتجارية بنسبة

3.24%.

كما أن صنف العمارات يعد من أهم أصناف البناء المساهمة في الإستثمارات المخصصة للبناء بكل أنواعه بالجهة، حيث بلغت قيمتها المتوقعة ما يزيد عن 220 مليون درهم وهو ما يمثل 42% من القيمة المتوقعة، يليها صنف السكنى المغربية ب 36%.

رخص البناء المسلمة بالجماعات الحضرية للجهة حسب صنف البناية سنة 2016

المساحة بالمتر المربع
القيمة بألف درهم

صنف البناية	عدد الرخص	المساحة المسقفة	المساحة المبنية	القيمة المتوقعة	عدد المساكن	غرف السكن
عمارة	314	148 046	42 231	220 894	1 235	3 863
فيلا	22	6 671	3 714	9 601	42	147
سكنى مغربية	579	132 189	57 209	188 161	1 209	3 623
بناية صناعية و تجارية	31	26 105	19 556	39 878	-	-
بناية إدارية	9	36 127	33 653	52 113	-	-
بناية مختلفة	3	8 985	8 985	13 698	-	-
المجموع	958	358 123	165 348	524 345	2 486	7 633

المصدر: النشرة الإحصائية للمغرب 2017

ب- المشاريع السكنية

من أجل مواجهة الطلب المتزايد على حيازة الأراضي والمساكن، ومحاربة السكن غير اللائق، تم إنجاز العديد من المشاريع لتلبية الحاجيات في هذا المضمار.

المشاريع المنجزة من طرف شركة التهيئة العمران للجنوب سنة 2015

1- التجزئات

*العمليات المنجزة خلال سنة 2015

مرافق حيوية	عدد البقوع						عدد التجزئات	الإقليم
	تجارية			اقتصادية				
	R + 3	R + 2	R + 1	R + 3	R + 2	R + 1		
-	-	-	-	-	-	-	-	العيون
19	-	119	-	-	307	-	1	طرفاية
85	244	626	-	72	4424	-	3	بوجدور
77	406	683	-	-	3413	-	2	السمارة
181	650	1428	-	72	8144	-	6	المجموع

المصدر: المديرية الجهوية للإسكان وسياسة المدينة بالعيون

* العمليات التي في طور الإنجاز خلال سنة 2015

مرافق حيوية	عدد البقوع							عدد التجزئات	الإقليم
	المجموع	تجارية			اقتصادية				
		R + 3	R + 2	R + 1	R + 3	R + 2	R + 1		
247	21248	2396	4097	-	420	14389	-	3	العيون
8	316	78	104	-	-	134	-	1	طرفاية
			-	-	-	-	-	-	بوجدور
			-	-	-	-	-	-	السمارة(*)
255	21600	2474	4183	-	420	15523	-	4	المجموع

المصدر: المديرية الجهوية للإسكان وسياسة المدينة بالعيون

* البقع المسلمة حسب النوع سنة 2015

عدد البقع						الإقليم
تجارية			اقتصادية			
R+3	R+2	R+1	R+3	R+2	R+1	
263	2	-	57	10	-	العيون
-	-	-	-	-	-	طرفاية
9	36	-	-	58	-	بوجدور
272	38	-	57	68	-	الجهة

المصدر: المفتشية الجهوية للإسكان و سياسة المدينة بالعيون .

2 - عمليات البناء

البنائات المنجزة حسب نوع البناء خلال سنة 2015

سكن إقتصادي	الإقليم
47	العيون
-	طرفاية
-	بوجدور
47	الجهة

المصدر: المفتشية الجهوية للإسكان و سياسة المدينة بالعيون .

ت- تحفيظ العقار

تشير الإحصائيات الواردة من الوكالة الوطنية للمحافظة العقارية والمسح العقاري والخرائطية بالعيون إلى تطور ملحوظ في عدد مطالب التحفيظ, كما أن معظم المطالب المقدمة تهم الوسط الحضري.

مطالب التحفيظ بالمحافظة العقارية بالعيون حسب الوسط

المساحة بالهكتار

المساحة		العدد		الوسط
2016	2015	2016	2015	
1.65	4,38	67	33	حضري
19003.2	38062	8	13	قروي

المصدر : الوكالة الوطنية للمحافظة العقارية و المسح العقاري و الخرائطية بالعيون

وفيما يتعلق بالرسوم العقارية المنجزة، فإنها عرفت خلال سنة 2016 انخفاضا قدر ب 26% مقارنة بسنة 2015 سواء من حيث العدد أو القيمة .

الرسوم العقارية المنجزة بالمحافظة العقارية بالعيون القيمة بألف درهم

السنة	2015	2016
العدد	1312	965
القيمة	146646,6	66316,5

المصدر : الوكالة الوطنية للمحافظة العقارية و المسح العقاري و الخرائطية بالعيون

وبالنسبة للرهون العقارية، وهي حقوق عينية تترتب عن العقارات المحفظة أو في طريق التحفيظ وترمي إلى ضمان الديون التي التزم بها المالكون ومن خلال المعطيات المدرجة في الجدول، فقد عرفت تطورا غير منتظم خلال السنوات الثلاث الأخيرة، من حيث العدد والقيمة.

تطور الرهون المسجلة بالمحافظة العقارية بالعيون

القيمة بألف درهم

السنة	2014	2015	2016
العدد	263	277	347
القيمة	285090	205626,4	348381,8

المصدر : الوكالة الوطنية للمحافظة العقارية و المسح العقاري و الخرائطية بالعيون

وفيما يخص مداخل المحافظة العقارية، التي تتكون من مجموع الرسوم والواجبات المؤداة لمصالح المحافظة على الأملاك العقارية نظير عمليات التحفيظ والتقييد بالسجلات العقارية ودفع الشهادات العقارية وغيرها، فقد عرفت تطورا غير منتظم وغير مستقر منذ 2012 كما يوضح ذلك الجدول الموالي.

تطور المداخل بالمحافظة العقارية بالجهة

القيمة بألف درهم

السنة	2012	2013	2014	2015	2016
الجهة	4153	5318	5293	12048,11	8656,4

المصدر : الوكالة الوطنية للمحافظة العقارية و المسح العقاري و الخرائطية بالعيون

تنجز مصالح المحافظة على الأملاك العقارية التصاميم العقارية, وهي تصاميم توضع قصد تسجيل العقارات مبينة حدودها ومواقعها الجغرافية ومحتوياتها, وتحدد مساحتها. بلغ متوسط التصاميم المنجزة سنويا خلال الفترة 2012-2016 على صعيد الجهة حوالي 338 تصميما.

التصاميم الخرائطية المنجزة من طرف المصالح الخرائطية بالجهة

السنة	2012	2013	2014	2015	2016
الجهة	745	336	400	134	77

المصدر : الوكالة الوطنية للمحافظة العقارية و المسح العقاري و الخرائطية بالعيون

1- الكهرباء

تعتبر جهة العيون-الساقية الحمراء، من الجهات الأكثر تجهيزا في ما يخص البنيات التحتية الكهربائية. ويشرف المكتب الوطني للكهرباء على توزيع الكهرباء بأقاليم الجهة، ويصل طول شبكة التوزيع إلى ما يقارب 2316,76 كلم سنة 2016، منها 1656,81 كلم خاصة بالجهد المنخفض و 659,95 خاصة بالجهد المتوسط. ولمواجهة الحاجيات المتنامية لهذه الجهة، تم سنة 1997 ربط مدينة العيون بالشبكة الوطنية، أما مدينة بوجدور فقد تم ربطها بهذه الشبكة سنة 2003، كما تتوفر الجهة على محطة حرارية بمدينة العيون لإنتاج الكهرباء بلغ إنتاجها الصافي 3.3 مليون كيلو واط في الساعة خلال سنة 2016.



وبخصوص عدد المنخرطين وصل إلى غاية شهر دجنبر 2016 بالجهة 85715 منخرط، و70 % بإقليم العيون. كما أن هذا الأخير باعتباره العمود الفقري للجهة استأثر لوحده بما يقرب من 77 % من مبيعات المكتب الوطني للكهرباء بالجهة بالنسبة للجهد المنخفض و المتوسط (302م.و.س) خلال سنة 2016.

تطور مبيعات الطاقة الكهربائية حسب الإقليم ومستوى الجهد (بالمليون كلواط)

الإقليم	2014	2015	2016
العيون	213.9	224.9	231.33
طرفاية	-	-	8.24
بوجدور	25.8	26.2	30.24
السمارة	30.4	31.8	32.10
المجموع	270.1	282.9	301.9

المرجع : المكتب الوطني للكهرباء (وكالة التوزيع بالعيون).
النشرة الإحصائية السنوية للمغرب 2016

وقد استهلكت الأسر أزيد من 75.49 % من هذه المبيعات متبوعة الإنارة العمومية ب 10.74 % ثم الإدارات العمومية ب 10.35 %، بينما اقتصرت حصة القطاعين الصناعي و الفلاحي على 3.42 %.

استهلاك الطاقة الكهربائية ذات الجهد المنخفض بالجهة حسب نوع المنخرطين والإقليم سنة 2016
الكمية بمليون و . س

الإقليم	الإدارات العمومية	القطاع الفلاحي	القطاع الصناعي	الأسر	الإنارة العمومية	المجموع
العيون	4589	338	4483	86122	12888	108420
طرفاية	466	-	202	3410	527	4605
بوجدور	1868	-	51	14242	1440	17601
السمارة	9371	-	315	15097	2058	26841
المجموع	16294	338	5051	118871	16915	157467

المصدر : المكتب الوطني للكهرباء (وكالة التوزيع بالعيون)

وتعترض التزود بالطاقة الكهربائية صعوبات متمثلة أساسا في الظروف المناخية، التي تتميز بهبوب رياح رملية والرطوبة المصحوبة بالملح مما يتسبب بانقطاعات مستمرة للخطوط الكهربائية.

في إطار بلورة الإستراتيجية الوطنية للنجاعة الطاقية, ونظرا لما تزخر به جهة العيون الساقية الحمراء من مؤهلات طبيعية واعدة في مجال الطاقات البديلة، عرفت جهة العيون- الساقية الحمراء إطلاق العديد من المشاريع الطاقية والتي تهدف الى دعم التنمية المستدامة:

**** مشاريع الطاقة الريحية :**

طرفاية: بدأت عملية اشتغالها خلال سنة 2014 بعد أن تم ربطها بالشبكة الوطنية للكهرباء، وقد تطلب انجاز هذا المشروع استثمارات بقيمة 5 ملايين درهم و ستكون هذه المحطة قادرة على توليد طاقة بقوة 300 ميغاوات ، وذلك بفضل توفرها على 131 مولدا للطاقة الريحية.

ومن المنتظر ان يساهم بنسبة 15% في تحقيق الهدف الوطني المتمثل في انتاج 2000 ميغاوات من الطاقة الريحية في أفق 2020

جماعة أحفنيير: وتقع هذه المحطة على بعد 100 كلم شمال مدينة طرفاية، بطاقة انتاجية تصل إلى 100 ميغاوات، حيث شرعت المحطة في إنتاج الطاقة منذ سنة 2013، ويوجد بها 61 مولدا للطاقة الريحية.

بجماعة فم الواد (إقليم العيون) تم تشيد محطة "فم الواد" التي تنتج 50.6 ميغاوات، انطلق العمل بها منذ سنة 2013 ، وتضم 22 مولدا للطاقة.

**** مشاريع الطاقة الشمسية:**

محطة "نور العيون" توجد بالجماعة القروية الدشيرة وقد رصد للمشروع غلاف مالي قدر بعليار و300 مليون درهم, أما قدرتها الإنتاجية الإجمالية تصل إلى 80 ميغاوات. وتبعا لدراسة حول انعكاس هذا المشروع على المستوى البيئي والاجتماعي، فإن اختيار موقع هذا المركب الشمسي على مستوى العيون يرتبط أساسا بمدى قوة أشعة الشمس بهذه الجهة، والتي يصل معدلها السنوي ما بين 2100 و 2250 كيلو واط في كل متر مربع.

محطة "نور ابوجدور" : توجد على بعد 14 كلم شرق مدينة بوجدور، و بغلاف مالي يقدر بـ334 مليون درهم. و اختيار موقعها يمليه مخزونها الكبير من أشعة الشمس على مدار السنة، والتي يقدر معدلها السنوي ما بين 2100 و 2250 كيلوواط /ساعة في كل متر مربع.

3-المواد النفطية

بلغت مبيعات الوقود الممتاز لسنة 2016 بالجهة ما يقرب من 42.761 ألف متر مكعب. أما بالنسبة للكازوال، فقد سجلت مبيعاته ما يقرب من 400.581 ألف متر مكعب ، كما بلغت مبيعات الفيول بالجهة 122.8 ألف طن بينما وصلت مبيعات البوتان إلى 24,4 ألف طن. ويتم تسويق هذه المنتجات النفطية بالجهة من طرف شركتي أطلس صحراء و بتروم شمال إفريقيا.

مبيعات المنتجات النفطية بالجهة حسب الشركة والنوع سنة 2016

الشركة	الوقود الممتاز(م ³)	الكازوال(م ³)	الفيول(طن)	البوتان(طن)
أطلس صحراء	32363	268680	109316	14195
بتروم شمال إفريقيا	10398	131901	13531	10246
المجموع	42761	400581	122847	24441

المصدر: المندوبية الجهوية للطاقة والمعادن بالعيون

على غرار باقي الجهات الصحراوية، تتوقف تنمية جهة العيون-الساقية الحمراء، على القدرة على إيجاد وإنتاج وتخزين المياه. فمذ سنة 1976، تم القيام بمجموعة من البرامج للبحث عن الماء من أجل تزويد المدن، خصوصا مع ارتفاع حاجياتهم. وقبل هذه الفترة، كان من الصعب الحديث عن التزود بالماء الصالح للشرب، حيث كان المستعمر يجلب لنفسه المياه العذبة من جزر الكناري، بينما السكان المحليون يستهلكون مياه الأمطار المجمعة في المطفيات. بعد ذلك، قام المكتب الوطني للماء الصالح للشرب بتجهيزات ضرورية تسمح بإنتاج وتوزيع الماء. وتعتبر الجهة حاليا من الجهات الأكثر تجهيزا بشبكة الماء الصالح للشرب، بالرغم من محدودية مواردها من الماء، حيث تم توفير الماء الشروب لساكنة الجهة وكذلك لورد قطعان الماشية. وبصفة عامة، يأتي إنتاج الماء الصالح للشرب من محطات المعالجة وتحلية ماء البحر، والباقي عبر ضخ مياه الفرشاة بفضل أثقاب لاستخراج المياه الباطنية.



1- مراكز التحلية والفرشاة

ابتداء من 1976، تم إنجاز العديد من الأثقاب والآبار بالجهة، هذه الأشغال سمحت بتحديد الموارد المائية الباطنية. ولقد تم إنجاز سد المسيرة الخضراء على واد الساقية الحمراء بمدينة العيون الذي يهدف إلى تجديد الفرشاة الباطنية لقم الواد وحماية البنيات التحتية ضد الفيضانات.

وقد ساهم إنشاء محطة تحلية مياه البحر بمدينة العيون، والتي تعد الأولى على المستوى الإفريقي من حيث الطاقة الإنتاجية في تلبية حاجيات المدينة من الماء الصالح للشرب.



وفي إطار برنامج تعميم تزويد الساكنة بالماء العذب، قام المكتب الوطني للماء الصالح للشرب بإنجاز مشروع يمزج بين تحلية مياه البحر والماء العذب لفرشاة فم الواد. ولتأمين تزويد المدينة بالماء تم إنجاز شبكة التوزيع تضم عدة إيصالات فردية، وتغطي غالبية النسيج الحضري للمدينة. وبخصوص مدينة بوجدور، فهي تتوفر كذلك على محطة لتحلية مياه البحر، تستجيب لحاجيات ساكنة المدينة من الماء. أما مدينة طرفاية فتضم محطة لإزالة المعادن، وكذا محطة تحلية مياه البحر التي تم إنشاؤها مؤخرا، كما تم ربط مدينة المرسي كذلك بشبكة توزيع الماء الصالح للشرب.

وفي إطار السياسة الرامية إلى تكريس جميع أشكال التنمية في العالم القروي، ومساهمة من المكتب الوطني للماء الصالح للشرب، تم تزويد الجماعات القروية لغم الواد، الداورة و الطاح عبر شبكة لتوزيع الماء الشروب، كما تم إحداث سقاية بقرية الصيادين أكتبي الغازي لتزويد الساكنة المحلية خصوصا البحارة.

2- إنتاج ومبيعات الماء الشروب

يظل المكتب الوطني للماء الصالح للشرب المنتج الأساسي للماء الصالح للشرب بالجهة، حيث بلغ الإنتاج سنة 2016، حوالي 13121 ألف متر مكعب. منها 9736 ألف متر مكعب، (أي 74.2%) تنتج بإقليم العيون. وهذا يرجع إلى حجم الساكنة المهم القاطنة بهذا الإقليم، بينما الباقي يتوزع بين إقليم بوجدور (8%)، وإقليم طرفاية الفتي (أي 2.8%)، وإقليم السمارة(15%)، المنضم حديثا للجهة بحكم التقسيم الجهوي الجديد .



نشاط المكتب الوطني للماء الصالح للشرب حسب الإقليم سنة 2016

ب متر مكعب

المبيعات Ventes	التوزيع Distribution	الإنتاج Production	المركز	الإقليم
4927748	8237103	9736523	العيون	العيون
571970	655090		المرسى	
91857	115327		فم الواد	
4641	5091		تاروما	
5596216	9012611		9736523	
213299	243651	244852	طرفاية	طرفاية
11307	12858	12858	الداورة	
63805	68266	68266	أخفئير	
8741	9393	0	الطاح	
297152	334168	325976	المجموع	
934281	1080548	1080548	بوجدور	
1688	1688	1688	أكطي الغازي	
935969	1082236	1082236	المجموع	
1175867	1620972	1976808	السمارة	السمارة
8005204	12049987	13121543	الجهة	

المرجع : المكتب الوطني للماء الصالح للشرب (وكالة التوزيع بالعيون والسمارة).

1- البريد

يكتسي قطاع البريد والاتصالات دورا مهما في مجال التنمية الاقتصادية والاجتماعية للجهة، وأمام الحاجيات المتكاثرة للسكان والقطاعات الاقتصادية والاجتماعية، عمل مكتب البريد والمواصلات جاهدا على تلبية طلبات السكان ومواكبة التطورات التكنولوجية المتقدمة في الميدان مع نهج سياسة القرب من المواطنين، حيث تتوفر الجهة خلال سنة 2014 على 17 مؤسسة بريدية. منها 4 وكالات بريدية و7 مكاتب كاملة الخدمات و6 شبابيك ملحقة، وجل هذه التجهيزات متمركزة بإقليم العيون. وبخصوص الأنشطة البريدية فهي تتعدد وتختلف استجابة لحاجيات السكان والإدارات والمؤسسات بكل أشكالها، فهناك البريد المضمون والبريد السريع - أمانة - و الطرود البريدية، ورغم المنافسة التي أصبحت تواجه هذا القطاع فإنه مازال يحتل مركز الصدارة من حيث الخدمات المقدمة للسكان وباقي القطاعات الأخرى. ويوضح الجدول أسفله توزيع بعض الأنشطة البريدية حسب الإقليم.

الخدمات البريدية حسب النوع والإقليم سنة 2014

القيمة بالدرهم

نوع الخدمة	العيون	طرفاية	بوجدور
أمانة إكسبريس	314782	5860	60894
أمانة التزام	317871	7064	87170
أمانة امتياز	40865	725	8390
الطرود البريدية	2746	450	1026

المصدر: المديرية الجهوية لبريد المغرب بالعيون

الحوالات و صندوق التوفير الوطني حسب الإقليم سنة 2014

القيمة بألف درهم

الإقليم	العيون	طرفاية	بوجدور
الحوالات	1501	160	363
الشبكات البريدية	18965	934	3339
صندوق التوفير الوطني	14896	436	1599
المجموع	35362	1530	5301

المصدر : بريد المغرب بالعيون.

2. الاتصالات

يلعب الهاتف المتنقل دورا مهما في عملية التواصل. وبوجود بالجهة عدة مؤسسات تعمل في هذا المجال، أصبح عدد المنخرطين في الشبكتين مهما. وقد أثر ذلك بشكل كبير على استعمال الهاتف الثابت، وتبلغ نسبة الأسر التي تتوفر على هاتف ثابت حوالي 12,1% مقابل 13,5% على الصعيد الوطني، أما نسبة الأسر التي تتوفر على الأقل على هاتف نقال واحد فتبلغ 97.6% مقابل 94,3% على الصعيد الوطني وذلك حسب نتائج إحصاء 2014.

نسبة الأسر التي تتوفر على هاتف ثابت ونقال بالجهة

سنة 2014

نوع الهاتف	العيون	طرفاية	بوجدور	السمارة	الجهة
هاتف ثابت	14.0	6.9	7,9	8.3	12.1
هاتف نقال (على الأقل 1)	97,7	97,8	96,8	97,6	97.6

المصدر : الإحصاء العام للسكان والسكنى 2014