

ROYAUME DU MAROC  
HAUT COMMISSARIAT AU PLAN  
DIRECTION REGIONALE DU PLAN  
DE LA REGION DE  
MARRAKECH SAFI  
A MARRAKECH



المملكة المغربية  
الندوبية السامية للتخطيط  
المديرية الجهوية للتخطيط  
لجهة مراكش اسفي  
بمراكش

تقرير حول

أنشطة المديرية الجهوية للتخطيط

لجهة مراكش - آسفي بمراكش لسنة 2019

مارس 2020

## الفهرس

| رقم المحور | المواد  |
|------------|---|
|            | <u>تقديم</u>  |
| 1          | <u>الموارد البشرية للتخطيط بالجهة والهيكلة التنظيمي</u><br><ul style="list-style-type: none"> <li>الموارد البشرية للمديرية الجهوية للتخطيط بمراكش خلال سنة 2019</li> <li>الموارد البشرية للمديرية الإقليمية للتخطيط بأسفي خلال سنة 2019</li> </ul>  |
| 2          | <u>الإحصائيات والحسابات الجهوية</u><br><ul style="list-style-type: none"> <li>البحث الوطني حول التشغيل</li> <li>البحث الوطني حول الظرفية لدى الأسر</li> <li>بحوث الظرفية لدى المقاولات</li> <li>البحوث السنوية لدى المقاولات</li> <li>البحث الوطني حول وقائع لدى النساء والرجال</li> <li>البحث حول المقاولات (المرحلتين 1 و 2)</li> <li>البحث</li> <li>البحوث حول الأثمان</li> <li>إحصائيات حول رخص البناء</li> </ul> |
| 3          | <u>الدراسات و التخطيط والبرامج والتكوين</u><br><ul style="list-style-type: none"> <li>دعم الشركاء المحليين وذلك بدعم برامج عمل ودراسات وأبحاث الوحدات الإدارية الترابية</li> <li>برامج التعاون الدولي</li> <li>التكوين</li> </ul>   |
| 4          | <u>التوثيق وتدبير المعلومات</u><br><ul style="list-style-type: none"> <li>استقبال الوافدين على المصلحة،</li> <li>التوزيع</li> <li>المقتنيات من الوثائق،</li> <li>أنشطة موقع المديرية،</li> <li>أنشطة التدريب والتأطير</li> </ul>  |
| 5          | <u>برنامج عمل 2020</u>  |

## تقديم :

أحدثت المديرية الجهوية للتخطيط للمندوبية السامية للتخطيط (التوقعات الاقتصادية و التخطيط سابقا) بتاريخ 19 غشت 1975، و قد عرفت طوال هذه الفترة الممتدة ما بين إنشائها و سنة 2017 عدة تغيرات و تطورات، تصب كلها في دعم و تقوية الدور المنوط بها، سواء على مستوى الاختصاصات و الهيكلة أو على مستوى الموارد البشرية .

و تحمل حاليا اسم المديرية الجهوية للتخطيط لجهة مراكش-آسفي بمراكش، يشرف عليها مدير جهوي و تضم أربع مصالح ، إضافة إلى مديرية إقليمية بمدينة آسفي تضم هي الأخرى ثلاث مصالح.

### مهام المديرية الجهوية للتخطيط بمراكش

ويعهد إلى المديرية الجهوية للتخطيط بمراكش التابعة للمندوبية السامية للتخطيط، في حدود نفوذها الترابي. القيام بالمهام

التالية:

- ✓ إنجاز البحوث الإحصائية وكل العمليات الرامية إلى جمع المعلومات في ميادين الإحصاء والعمل على استغلال نتائجها،
  - ✓ إعداد النشرة الإحصائية والمنوغرافيات الجهوية والإقليمية والعمل على إصدارها وتوزيعها،
  - ✓ إنجاز الدراسات ذات الطابع الاقتصادي والاجتماعي والديمقراطي من أجل المساهمة في التنمية الجهوية والمحلية،
  - ✓ المساهمة، بتعاون مع السلطات الجهوية والإقليمية والمالية المختصة والمصالح اللامركزية لمختلف القطاعات الوزارية المعنية، في إعداد برامج التنمية الجهوية والإقليمية والمحلية والقطاعية العمل على تتبعها وتقييمها،
  - ✓ رصد الظرفية الاقتصادية بما فيها سوق الشغل ووضعية التضخم والأسعار والعمل على تتبعها وتحليلها،
  - ✓ جمع الوثائق والمعلومات المتعلقة بالتنمية الاقتصادية والاجتماعية على المستوى الجهوي والعمل على تحليلها ونشرها وضمان البقطة المعلوماتية.
  - ✓ المساهمة في تهيئ الحسابات الجهوية والحسابات التابعة،
  - ✓ تدبير الموارد البرية والمالية وصيانة البنايات الإدارية، وذلك في حدود الصلاحيات المفوضة لها في هذا الإطار.
- وتضم المديرية الجهوية للتخطيط بمراكش، مقر المديرية الجهوية، والمصالح التالية:
- مصلحة الإحصائيات والحسابات الجهوية؛
  - مصلحة الدراسات والتخطيط؛
  - مصلحة التوثيق وتدبير المعلومات؛
  - مصلحة الموارد البشرية والشؤون العامة.

## مهام المديرية الإقليمية للتخطيط بأسفي

وتتولى هذه المديرية في حدود نفوذها الترابي، القيام بالمهام التالية:

- ✓ السهر على انجاز وتتبع البحوث الإحصائية التي تنجز بصفة دائمة أو دورية أو ظرفية،
  - ✓ تحصيل المعطيات الإحصائية الإقليمية المتعلقة بمختلف القطاعات،
  - ✓ المساهمة في انجاز الدراسات ذات الطابع الاقتصادي والاجتماعي والديمقراطي التي تقوم بها المديرية الجهوية،
  - ✓ تمثيل المديرية الجهوية والمشاركة في مختلف الاجتماعات والأنشطة ذات الصلة بمجال اختصاصها والتي تنظم على الصعيدين الإقليمي والمحلي،
  - ✓ تدبير الوسائل المالية والبشرية الموضوعة رهن إشارتها.
- تضم المديرية الإقليمية للتخطيط بأسفي:
- مصلحة الإحصائيات؛
  - مصلحة الدراسات والتخطيط؛
  - مصلحة تدبير الوسائل.

## المحور الأول : الهيكل التنظيمي والموارد البشرية للمديرية (الهيكل التنظيمي للمديرية)

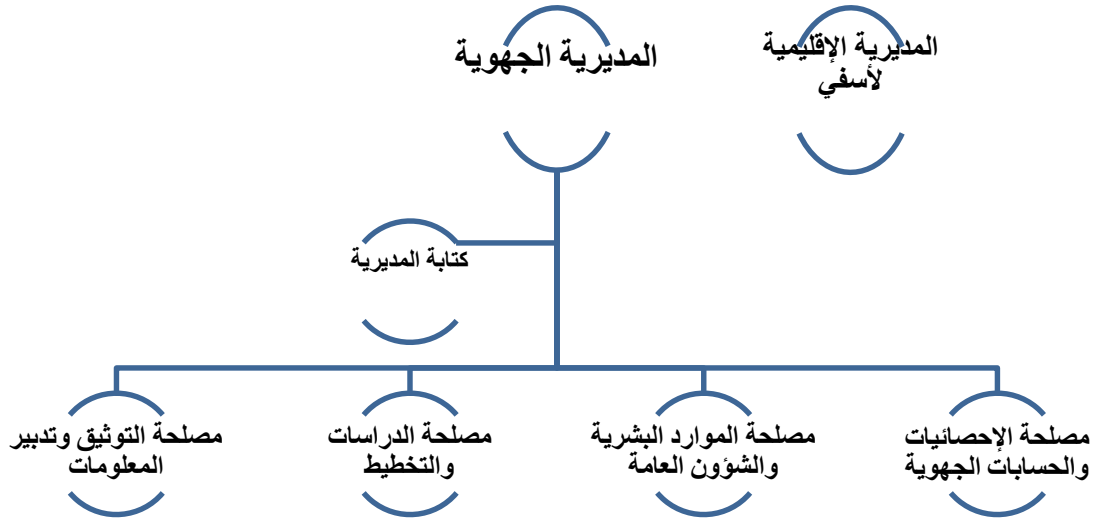

### الموارد البشرية للمديرية الجهوية للتخطيط بمراكش خلال سنة 2019

| الدرجة              | عدد الموظفين | الإناث منهم |
|---------------------|--------------|-------------|
| المهندسون           | 18           | 08          |
| المتصرفون           | 04           | 03          |
| التقنيون            | 15           | 07          |
| المساعدون الإداريون | 16           | 03          |
| المساعدون التقنيون  | 13           | 03          |
| <b>المجموع</b>      | <b>66</b>    | <b>24</b>   |

### الموارد البشرية للمديرية الإقليمية للتخطيط بأسفي خلال سنة 2019

| الدرجة              | عدد الموظفين | الإناث منهم |
|---------------------|--------------|-------------|
| المهندسون           | 03           | 01          |
| المتصرفون           | 02           | 02          |
| التقنيون            | 03           | 01          |
| المساعدون الإداريون | 06           | 04          |
| المساعدون التقنيون  | 04           | 00          |
| <b>المجموع</b>      | <b>18</b>    | <b>08</b>   |

## المحور الثاني : الإحصائيات والحسابات الجهوية

### 1) البحث الوطني حول التشغيل

تحدد الأهداف الرئيسية للبحث في النقاط التالية:

- تحديد حجم وخصائص السكان النشيطين الديمغرافية والثقافية بمختلف مكوناتهم (النشاط، الشغل، البطالة والشغل الناقص)؛
- قياس مستوى استفادة السكان من الخدمات الاجتماعية الأساسية (التمدرس ومحو الأمية، الماء، الكهرباء، الصرف الصحي، الخ.)

دورية و مجال البحث:

بحث دائم يشمل مجموع التراب الوطني مع تمثيلية لكلي الوسطين الحضري والقروي بمختلف جهات المملكة.

الإطار المفاهيمي المستعمل:

كل المفاهيم والتعاريف والتصنيفات المستعملة مطابقة لتوصيات المكتب الدولي للشغل (BIT).

عينة البحث:

- ممثلة لمختلف الفئات الاجتماعية و جهات المملكة. و قد تم سحب هذه العينة من العينة الرئيسية المنجزة بالاعتماد على معطيات الإحصاء العام للسكان و السكنى لسنة 2014.
- تم سنويا قرابة 90000 أسرة، 30000 منها بالوسط القروي على الصعيد الوطني (33.33%).

تجميع و معالجة المعطيات:

- يتم البحث عن طريق الاستجواب المباشر للمبحوثين. و تتم عملية تجميع المعطيات على مدار السنة.
- انطلاقا من سنة 2007، شرع في استعمال نظام لتجميع المعطيات يعتمد على الحاسوب (CAPI). و هذه التقنية تمكن من دمج عمليتي تجميع و استغلال المعطيات بحيث تمكن من:

- تحسين آجال نشر النتائج،
- ترشيد استعمال الإمكانيات البشرية و المادية،
- تدبير أحسن للأعمال الميدانية.

الفريق المكلف بالبحث:

يتكون الفريق التقني الموكل له انجاز البحث من مشرف و 6 مراقبين (واحد باسفي) و 12 باحثين (اثان باسفي) وضع رهن

إشارتهم 6 سيارات اضافة الى باحثين احتياطيتين.

## نشر النتائج:

- النتائج الأولية الفصلية: 10 ماي، 10 غشت، 10 نونبر و 10 فبراير
- النتائج الفصلية المفصلة: 30 يونيو، 30 شتنبر، 30 دجنبر و 30 مارس،
- النتائج الأولية السنوية: 10 فبراير من السنة الموالية
- التقرير الأولي للنتائج السنوية: 30 مارس من السنة الموالية،
- التقرير المفصل للنتائج السنوية: 30 يونيو من السنة الموالية.

## ظروف الإنجاز:

يتم نظام تجميع معطيات البحث باستعمال الحاسوب (CAPI). ولقد تمت المراحل المتعلقة بالمنهجية و البرمجة المعلوماتية خلال سنة 2019. وهم البحث الأسر العادية القاطنة بالوسطين الحضري والقروي.

وخلال هذه السنة، تم بحث 11109 أسرة بجهة مراكش-آسفي، حيث بلغت الأسر القاطنة بالوسط القروي حوالي 5735 أسرة (51.62%). وفيما يلي التوزيع الجغرافي للعناقيد المعنية بالبحث حسب الوسط، أقاليم و عمالة الجهة:

### التوزيع الجغرافي للوحدات الأولية المعنية بالبحث حسب الوسط، أقاليم و عمالة الجهة خلال سنة 2019

| العمالة والأقاليم | حضري | قروي | المجموع |
|-------------------|------|------|---------|
| - مراكش           | 141  | 44   | 185     |
| - الحوز           | 12   | 57   | 69      |
| - شيشاوة          | 9    | 36   | 45      |
| - قلعة السراغنة   | 20   | 38   | 58      |
| - الرحامنة        | 14   | 19   | 33      |
| - الصويرة         | 17   | 42   | 59      |
| - آسفي            | 49   | 37   | 86      |
| - اليوسفية        | 13   | 15   | 28      |
| الجهة             | 275  | 288  | 563     |

وتقوم الفرق بالإنجاز الميداني، من خلاله زيارة و استجواب الأسر المسحوبة ضمن العينة، خلال برنامج شهري. وفي هذا الصدد، يبين الجدول التالي توزيع الأسر المبحوثة حسب الوسط وأقاليم و عمالة الجهة:

توزيع الأسر المبحوثة حسب العمالات والأقاليم ووسط الإقامة - 2019

| الجموع |       | قروي   |       | حضري   |       | العمالة والأقاليم |
|--------|-------|--------|-------|--------|-------|-------------------|
| %      | العدد | %      | العدد | %      | العدد |                   |
| 32,84  | 3648  | 15,27  | 876   | 51,58  | 2772  | - مراكش           |
| 12,36  | 1373  | 19,81  | 1136  | 4,41   | 237   | - الحوز           |
| 7,97   | 885   | 12,45  | 714   | 3,18   | 171   | - شيشاوة          |
| 10,44  | 1160  | 13,25  | 760   | 7,44   | 400   | - قلعة السراغنة   |
| 5,94   | 660   | 6,63   | 380   | 5,21   | 280   | - الرحامنة        |
| 10,48  | 1164  | 14,63  | 839   | 6,05   | 325   | - الصويرة         |
| 14,93  | 1659  | 12,73  | 730   | 17,29  | 929   | - آسفي            |
| 5,04   | 560   | 5,23   | 300   | 4,84   | 260   | - اليوسيفية       |
| 100,00 | 11109 | 100,00 | 5735  | 100,00 | 5374  | الجهة             |

توزيع الأسر المبحوثة خلال سنة 2019 حسب الوسط و الشهور

| الشهور | عدد الأسر المبحوثة |      |      |
|--------|--------------------|------|------|
|        | الجموع             | قروي | حضري |
| يناير  | 928                | 480  | 448  |
| فبراير | 930                | 479  | 451  |
| مارس   | 924                | 478  | 446  |
| أبريل  | 918                | 473  | 445  |
| ماي    | 916                | 480  | 436  |
| يونيو  | 926                | 474  | 444  |
| يوليوز | 905                | 477  | 452  |
| غشت    | 924                | 478  | 446  |
| شتنبر  | 927                | 477  | 450  |
| أكتوبر | 930                | 477  | 453  |
| نونبر  | 940                | 480  | 460  |
| دجنبر  | 920                | 480  | 440  |
| الجموع | 11109              | 5735 | 5374 |



## 2 - البحث الوطني حول الظرفية لدى الأسر 2019

لإغناء منظومة البحوث النوعية المنجزة من طرف المندوبية السامية للتخطيط ونظرا لأهمية دور الأسر كفاعل اقتصادي رئيسي يؤثر سلوكه بقوة على النشاط الاقتصادي؛ ومن أجل فهم التطور الاجتماعي والاقتصادي الذي تعرفه البلاد من خلال رصد انطباعات و تصورات الأسر حول مختلف المجالات بغض النظر عن المؤشرات الماكرو-اقتصادية المتوفرة (الأثمنة، البطالة، الادخار،...). تقوم المندوبية السامية للتخطيط بانجاز البحث الوطني حول الظرفية لدى الأسر منذ أكتوبر 2017.

### أهداف البحث

- \* حساب مؤشر الثقة لدى الأسر الذي يعتبر مقياسا (بارومتر) لمزاج الأسر؛
- \* تقييم الأسر لبعض المؤشرات المرتبطة بالمحيط الاقتصادي العام للبلاد كمستوى المعيشة، البطالة، تطور الأثمنة، القدرة على الادخار، القيام بمشتريات هامة...؛
- \* تتبع آراء الأسر حول بعض المؤشرات المرتبطة بوضعيتهم الخاصة كالتطورات الماضية والمستقبلية لوضعيتهم المالية ونفقاتهم الاستهلاكية...؛
- \* دراسة سلوك ونوايا الأسر بخصوص شراء السلع المستديمة؛
- \* تتبع تقييم الأسر لتطور الخدمات الاجتماعية والإدارية وكذا وضعية حقوق الإنسان والبيئة.

### منهجية البحث

ينجز البحث فصليا ويشمل عينة مكونة من حوالي 3000 أسرة من مختلف الفئات السوسيو-اقتصادية بالجهة.

### مستجدات منهجية البحث:

لرفع من جودة المعطيات و الاستجابة لحاجيات مستعملي المعطيات في أقرب وقت تم تحديث طرق تجميع واستغلال النتائج باستعمال الوسائل التكنولوجية الجديدة بحيث أصبح تجميع المعطيات بالحاسوب CAPI.

و تنوع عينة الأسر المعنية بالبحث خلال سنة 2019 بجهة مراكش - آسفي كالتالي :

| العمالة والإقليم | حضري | قروي | المجموع | %      |
|------------------|------|------|---------|--------|
| الحوز            | 01   | 12   | 13      | 15,66  |
| شيشاوة           | 05   | 08   | 13      | 15,66  |
| قلعة السراغنة    | 07   | 01   | 08      | 9,64   |
| الصويرة          | 05   | 04   | 09      | 10,84  |
| مراكش            | 06   | 11   | 17      | 20,48  |
| الرحامنة         | 03   | 06   | 09      | 10,84  |
| أسفي             | 07   | 03   | 10      | 12,05  |
| اليوسفية         | 04   | 00   | 04      | 4,82   |
| الجهة            | 38   | 45   | 83      | 100,00 |

وتتوزع الوحدات المعنية بالبحث (18 أسرة في كل وحدة) خلال سنة 2019 حسب الفصول كالتالي:

| الفترة         | الوسط الحضري | الوسط القروي | المجموع |
|----------------|--------------|--------------|---------|
| الثلاثي الأول  | 10           | 12           | 22      |
| الثلاثي الثاني | 10           | 11           | 21      |
| الثلاثي الثالث | 9            | 11           | 20      |
| الثلاثي الرابع | 9            | 11           | 20      |
| المجموع        | 38           | 45           | 83      |

وتنشر نتائج البحث لفصل معين بعد شهر و5 أيام من نهاية الفصل المعني على شكل مذكرة إخبارية تبين "مؤشر ثقة الأسر

المغربية" وتطور مؤشرات أخرى للظرفية. و هي قابلة للتحميل على الرابط التالي: [http://www.hcp.ma/ICM\\_r19.html](http://www.hcp.ma/ICM_r19.html)

### 3. بحوث الظرفية لدى المقاولات

تهدف بحوث الظرفية لدى المقاولات المنجز فصليا على صعيد الجهة الى :

- الإحاطة بمناحي الظرفية المتعلقة بالمنجزات الحديثة العهد و التوقعات على المدى القصير، و ذلك من خلال استقصاء آراء أرباب المقاولات المعنية بالبحث.
- وضع رهن إشارة مختلف مستعملي الإحصائيات الظرفية، معطيات محينة من شأنها الاستجابة لحاجياتهم من أجل القيام بتحليل و تتبع تطور الظرفية الاقتصادية.

ويتكون الفريق المكلف بالبحث من 3 (ثلاث) باحثات ووضع رهن إشارتهن سيارة وسائق.

وتشمل بحوث الظرفية مجموع التراب الوطني وهم عينة تمثل جميع المقاولات المنظمة التي تزاوّل أنشطتها بقطاعات الصناعة التحويلية والطاقة والمعدن وكذلك البناء والأشغال العمومية. وبداية من الفصل الثاني لسنة 2015، عرفت منظومة هذه البحوث تجديدا مهما يتمثل بالأساس، في توسيع مجال تغطيتها ليشمل المقاولات العاملة في قطاعي التجارة والخدمات واعتماد التصنيف الجديد للأنشطة الاقتصادية (NMA 2010) في تجميع المعطيات.

وتتناول استمارات البحث المواضيع التالية :

- تطور إنتاج و نشاط المقاول،
- التزويد بالمواد الأولية،
- استعمال قدرة الإنتاج،
- الاستثمارات،
- أئمة المبيعات،
- الوضعية المالية،

- حالة دفتر الطلبات،
- التشغيل،
- المناخ الاقتصادي.

وتنشر نتائج بحوث الظرفية لدى المقاولات قبل نهاية الفصل موضوع أشغال تجميع المغطيات بالميدان و يمكن الاطلاع عليها في

الموقع الإلكتروني للمندوبية السامية للتخطيط: <http://www.hcp.ma>

#### 4- البحوث السنوية لدى المقاولات

في إطار تتبع التطور الاقتصادي والاجتماعي، وبغية الحصول على المعلومات الأساسية لإغناء القاعدة المعلوماتية الإحصائية الوطنية، تقوم المندوبية السامية للتخطيط سنويا بانجاز البحث الوطني حول المقاولات لدى مجموعة من الوحدات النشيطة بقطاعات الصيد البحري، والطاقة والمعادن، والبناء والتجارة والخدمات على صعيد جهات المملكة.

#### أهداف البحث:

ويهدف هذا البحث بالأساس إلى:

- تقييم المجاميع والمؤشرات الاقتصادية لقطاعات البناء والأشغال العمومية، التجارة والخدمات والصيد البحري والطاقة والمعادن (رقم الأعمال، الإنتاج، القيمة المضافة، التشغيل، الأجور، الاستثمار...).
- التتبع المستمر والمنتظم لهذه المؤشرات،
- إعداد مصادر المعلومات لمستعملي هذا النوع من المعطيات،
- تحيين جذاذات المقاولات وتطورها،
- وضع رهن إشارة مختلف الفاعلين الاقتصاديين، مصدر دقيق للمعلومات يمكن القيام بتحليل دقيق ومفصل للقطاعات المستهدفة،

#### استثمارات البحث:

المواضيع التي تتناولها هذه الاستثمارات هي:

- تحديد هوية وخصائص المقولة،
- وأهم مؤشرات المقولة،
- واستهلاك الطاقة،
- والتشغيل،
- والاستثمار،
- واستعمال تكنولوجيا المعلومات والاتصالات (NTIC)،
- والبيئة.

## إنجاز البحث:

ولتعبئة الوثائق المعدة لهذا الغرض، تمت تعبئة فريق إحصائي تابع للمديرية الجهوية لمراكش-أسفي مكون من مشرف واحد، و06 باحثين، و03 سيارات، و03 سائقين يقومون بزيارة للوحدات المعنية بالبحث والمنتمة لتراب جهة مراكش أسفي.

## مجال البحث:

وتشمل البحوث السنوية كل التراب الوطني وتنجز لدى عينة من المقاولات تمثل جميع المقاولات المنظمة التي يندرج نشاطها الاقتصاد ضمن القطاعات التي تستهدفها هذه البحوث. وهم البحث هذه السنة حول عينة مكونة من 812 مقاولة موزعة على عمالة وأقاليم جهة مراكش-أسفي، على الشكل التالي:

### توزيع العينة حسب عمالة وأقاليم الجهة 2018-2019

| العمالة/الأقليم | عدد المقاولات | %      |
|-----------------|---------------|--------|
| الحوز           | 9             | 1,11   |
| شيشاوة          | 5             | 0,62   |
| قلعة السراغنة   | 19            | 2,34   |
| الصويرة         | 32            | 3,94   |
| مراكش           | 631           | 77,71  |
| الرحامنة        | 14            | 1,72   |
| اسفي            | 91            | 11,21  |
| اليوسفية        | 11            | 1,35   |
| الجهة           | 812           | 100,00 |

## 5 - البحث الوطني حول وقائع الحياة لدى النساء والرجال

في إطار سلسلة البحوث لدى الأسر التي تقوم بها المندوبية السامية للتخطيط، عرفت سنة 2019 إنجاز بحث ميداني وطني حول وقائع الحياة لدى النساء والرجال وفق مقارنة منهجية وترتيبات تنظيمية. وشملت أهداف البحث المحاور التالية:

- قياس معدل انتشار العنف ضد المرأة حسب نوعه ومجال حدوثه على الصعيدين الوطني والجهوي؛
- تصنيف أنواع العنف ضد المرأة والرجل المبنية على علاقة النوع الاجتماعي؛
- تحديد الخصائص السوسيو-ديموغرافية والاقتصادية لضحايا ومرتكبي العنف؛
- تحديد وتيرة العنف الممارس ضد المرأة ودرجة خطورته؛
- رصد آثار العنف على الصحة البدنية والنفسية للمعنفات و على محيطهن وتقييم التكلفة الاقتصادية والاجتماعية للظاهرة؛
- معرفة مدى تبليغ النساء والإفصاح عن تعرضهن للعنف ومستوى ثقتهن بمحيطهن؛
- معرفة مدى إلمام النساء بالقوانين التي تحميهن من العنف والتدابير المتخذة من أجل وقايتهن.

## ▪ المجال الترابي للبحث:

وهم البحث الوطني حول وقائع الحياة لدى النساء والرجال الأسر العادية القاطنة بالوسطين الحضري والقروي وبلغ حجم العينة على الصعيد الجهوي 1785 أسرة تمثل مختلف عمالات وأقاليم الجهة : 1428 منها لاستجواب النساء و357 أسرة أخرى لاستجواب الرجال.

## 6 - البحث حول المقاولات

قامت المديرية الجهوية لمراكش في إطار البحث لدى المقاولات المنجز من طرف المندوبية السامية للتخطيط على الصعيد الوطني، بزيارة لعينة من المقاولات المعنية على صعيد جهة مراكش - آسفي قصد تعبئة الاستمارات المخصصة لذلك.

وارتكز البحث، بشكل عام، على تجميع آراء رؤساء المقاولات حول الجوانب المحددة لمناخ الأعمال وكذا الصعوبات التي تواجهها المقاولات، ولاسيما في مجالات التمويل والاستثمار والتدبير الإداري والابتكار والتكوين والتشغيل والجوانب الاجتماعية والاقتصادية. وقد تم إنجاز العملية على مرحلتين.

وقد هم البحث 222 مقاول موزعة على عمالة مراكش والأقاليم التابعة للجهة (الحوز 3، الصويرة 5، مراكش 177، الرحامنة 3، آسفي 23، واليوسفي 6 مقاولات).

## 7 - البحث الوطني حول مستوى معيشة الأسر

في إطار البحوث التي تقوم بها المندوبية السامية للتخطيط لدى الأسر ، تم الشروع في إنجاز البحث الميداني الوطني حول مستوى معيشة الأسر والذي يهدف بشكل رئيسي الى توفير معلومات حول مستوى وبنية توزيع الدخل المتاح للأسر المغربية، إضافة الى وصف مفصل لمستويات المعيشة. وذلك للمساهمة في بلورة استراتيجية اجتماعية للأسر ذات الدخل المحدود في إطار المسلسل التنموي الذي تعرفه بلادنا.

ويتعلق الأمر خصوصا باختيار منهجية جديدة لقياس دخل الأسر وتمكين المندوبية السامية للتخطيط من تطوير خبرتها في تصميم وتنفيذ ومعالجة وتحليل البحوث المتعلقة بالدخل ومستوى المعيشة، وتقدير مستوى وبنية وتوزيع مختلف مصادر الدخل، وتحديد سلسلة من المؤشرات الاجتماعية والاقتصادية، وقياس حجم المشاكل المتعلقة بظروف معيشة السكان، وقياس الفقر النسبي والفوارق الاجتماعية والمالية المسجلة في مستويات الدخل والمعيشة بين الفئات الاجتماعية وتحديد حجم الطبقة الوسطى وخصائصها الاجتماعية والاقتصادية.

توزيع الوحدات المعنية بالبحث بجهة مراكش - آسفي (10 أسر مبحوثة في كل وحدة)

| العمالة والإقليم | حضري | قروي | المجموع | %      |
|------------------|------|------|---------|--------|
| الحوز            | 01   | 03   | 04      | 10,00  |
| شيشاوة           | 01   | 02   | 03      | 7,50   |
| قلعة السراغنة    | 02   | 03   | 05      | 12,50  |
| الصويرة          | 01   | 03   | 04      | 10,00  |
| مراكش            | 11   | 03   | 14      | 35,00  |
| الرحامنة         | 01   | 01   | 02      | 5,00   |
| أسفي             | 04   | 02   | 06      | 15,00  |
| اليوسفية         | 01   | 01   | 02      | 5,00   |
| الجهة            | 22   | 18   | 40      | 100,00 |

7 - البحوث حول الأثمان

1.7 - البحث حول الأثمان عند الاستهلاك:

حل الرقم الاستدلالي للأثمان عند الاستهلاك (أساس 2006) محل الرقم الاستدلالي لتكلفة المعيشة (أساس 1989) بعد نشر المرسوم المنظم له في الجريدة الرسمية رقم 5790 بتاريخ 26 نونبر 2009.

ويقاس الرقم الاستدلالي الجديد التطور المتوسط للأثمان بالتقسيم بالنسبة لمجموع الساكنة الحضرية ب 17 مدينة. حيث تم توسيع مجال البحث حول الأثمان ليغطي 6 مدن جديدة (إلى جانب الدار البيضاء، الرباط، فاس، القنيطرة، أكادير، مراكش، وجدة، تطوان، مكناس، طنجة والعيون) وهي: الحسيمة، سطات، بني ملال، آسفي، الداخلة وكلميم.

وبالإضافة إلى توسيع المجال الجغرافي والساكنة المرجعية، فإن الرقم الاستدلالي للأثمان عند الاستهلاك أتى بإصلاحات منهجية رئيسية تخص اعتماد مسمية جديدة لتصنيف السلع والخدمات حسب مسمية وظائف الاستهلاك الفردي (COICOP) والتي اعتمدها لجنة الإحصاء التابعة للأمم المتحدة.

كما تم تحيين السلة المرجعية للرقم الاستدلالي للأثمان عند الاستهلاك لتأخذ بعين الاعتبار التغيرات الحاصلة في عادات الاستهلاك لدى الأسر المغربية. إذ تضم السلة الجديدة 478 مادة (مقابل 385 في الرقم الاستدلالي لتكلفة المعيشة). بالإضافة لذلك فقد تم إدخال تحسينات منهجية هامة على البحث حول الكراء تم قاعدة المعاينة وحجم العينة.

تجمع المعطيات الخاصة بالأسعار عن طريق الاتصال المباشر بنقط البيع. وقد تم توسيع حقل البحث ليشمل المحلات التجارية الكبرى إلى جانب محلات البيع بالتقسيط.

وتتم هذه العملية بصفة دورية ومنتظمة تختلف حسب نوعية المواد:

- مواد تسجل أسعارها 4 مرات في الشهر،
- مواد تسجل أسعارها مرتين في الشهر،
- مواد تسجل أسعارها مرة واحدة في الشهر،
- مواد تسجل أسعارها مرة كل ثلاثة أشهر.

وتتم معاينة الأثمان لهذه المواد بمدينة مراكش لدى عينة من الباعة موزعة على أربع مناطق حضرية (سيدي يوسف بن علي، مراكش المدينة، دوار العسكر، والداوديات - جليز) ومرجان .

وتقوم المديرية شهريا برصد لحالة تطور الرقم الاستدلالي للأثمان عند الاستهلاك و ذلك بإنجاز تقرير يبين التغيرات الحاصلة في هذا المؤشر على المستوى الوطني و حسب المدن مع إعطاء تفاصيل بالنسبة لمدينة مراكش. و يتم تزويد ولاية جهة مراكش اسفي وبعض المستعملين الاخرين بهذا التقرير كل شهر اضافة الى نشره بالموقع الرسمي للمديرية.

## 2.7 - البحث حول الأثمان بالجملة (الرقم الاستدلالي للأثمان الجملة)

يهدف البحث حول الأثمان بالجملة إلى تتبع أثمان الجملة للمواد النهائية الفلاحية والصناعية المعروضة في الأسواق الداخلية حيث تتمثل هذه المواد في 231 مادة ( 77 مادة فلاحية و154 صناعية) يرجع أساس رقمها الاستدلالي لسنة 1977.

ويتمدد ميدان البحث بالإضافة لولاية الدار البيضاء إلى ثمان مدن أخرى هي أكادير، مراكش، الرباط، القنيطرة، تطوان، مكناس، فاس ووجدة. وقد تم توقف حسابه لأنه يشكل استعمالا مزدوجا مع الرقم الاستدلالي للأثمان عند الإنتاج الصناعي والطاقي والمعدني خاصة بالنسبة للمواد الصناعية. لذلك فإن حساب الرقم الاستدلالي للأثمان الجملة يقتصر حاليا على المواد الفلاحية وذلك حسب الطلب.

## 8- الإحصائيات الناتجة عن أنشطة المصالح والهيات

### إحصائيات رخص البناء:

تدخل إحصائيات رخص البناء في إطار البحوث المستمرة التي تقوم بإنجازها المديرية عن طريق جمع معطيات شهرية حول رخص البناء المسلمة من طرف البلديات والمقاطعات التابعة لعمالة وأقاليم الجهة. وتهدف هذه العملية إلى:

- استغلال معطيات رخص البناء في المحاسبة القومية،
- تتبع تطور حركة البناء بالوسط الحضري.

وبعد مراقبة وفرز أولي لهذه المعطيات، يتم استغلالها معلوماتيا على صعيد المديرية الجهوية لمراكش لترسل بعد ذلك لمديرية

الإحصاء بالرباط قصد المراقبة والنشر. وقد توصلت المديرية بما مجموعه 2074 رخصة بناء الى حدود دجنبر 2019.

## المحور الثالث : الدراسات والتخطيط

### - دعم الشركاء الجهويين والمحليين

إضافة إلى عملياتها الاعتيادية، تساهم المديرية الجهوية للتخطيط لجهة مراكش أسفي بمراكش في دعم الشركاء الجهويين والإقليميين في مجالات أخرى منها لا الحصر ما يلي:

\* في سياق تفعيل التوجيهات الملكية السامية الداعية الى "إعطاء دفعة قوية لبرامج دعم التمدرس ومجارية الهدر المدرسي" وكذا تنزيل برنامج العمل الملتمزم به امام جلالتة، حضور اللقاء الوطني حول تجويد خدمات الداخليات والإطعام المدرسي وذلك يوم 19 يونيو 2019 بالمركب السياحي "زفير"؛

\* حضور اشغال المجلس الإقليمي للغابات المتعلقة بتنظيم مساهمة السكان في تنمية الاقتصاد الغابوي يوم 24 يوليوز 2019 بمقر الكتابة العامة لإقليم الحوز؛

\* حضور ندوة إقليمية نظمت بتعاون بين وزارة اصلاح الوظيفة العمومية ومجلس أوروبا حول موضوع "نحو مرفق عمومي أقرب من المواطن: النماذج والممارسات الجيدة" أيام 12 الى 14 يونيو 2019 بمراكش؛

\* اجتماع لجنة الارتقاء بجودة التربية والتكوين والموارد البشرية المنبثقة عن المجلس الإداري للأكاديمية الجهوية للتربية والتكوين لجهة مراكش اسفي الذي انعقد يوم 13 مارس 2019. وذلك لتقديم التعديلات المقترحة لمراجعة النظام الأساسي لأطر الأكاديمية الجهوية للتربية والتكوين لجهة مراكش اسفي؛

\* حضور الدورة العادية للمجلس الإداري للأكاديمية الجهوية للتربية والتكوين لجهة مراكش-أسفي (كممثل للسيد المندوب السامي للتخطيط) الذي انعقد يوم 22 يوليوز 2019 بمقر الأكاديمية حول:

✓ حصيلة السنة الدراسية 2018-2019،

✓ التحضير للدخول المدرسي 2019-2020،

✓ مشروع احداث مصلحة التربية الدامجة في التنظيم الهيكلي للأكاديمية الجهوية للتربية والتكوين.

\* حضور حفل التنصيب الخاص بتعيين كل من السادة الكاتب العام ورئيس قسم الشؤون الداخلية وعدد من رجال السلطة الجدد بعمالة مراكش؛

\* في إطار اعداد مشروع تصميم التهيئة لمركز جماعة تزكين المساهمة في الاجتماع الخاص بدراسة ملاحظات المصالح الخارجية حول مقتضيات التصميم المذكور؛

\* بمناسبة تنظيم الملتقى الثقافي الاجتماعي الرياضي الربيعي في دورته الرابعة ينظم مجلس مقاطعة النخيل ينظم لقاء تشاوريا لفائدة الأشخاص في وضعية إعاقة تحت شعار "حوار من أجل رصد الاحتياجات الخاصة " يوم 22 يونيو 2019. وقد ساهمت



المديرية في هذا اللقاء بمدخلة في الموضوع، ومن مقاصد هذا اللقاء الخروج بتوصيات تسعف مجلس المقاطعة على تنزيل خدمات القرب لفائدة الأشخاص في وضعية إعاقة؛

\* حضور الورشة المنظمة لإعطاء الانطلاقة للدراسة المتعلقة بنظام المعلومات الجهوي للبيئة والتنمية المستدامة (SIREDD) لجهة مراكش-أسفي وذلك لعرض عام للنظام النموذجي (وحداته ووظائفه الرئيسية) ولمناقشة المنهجية التي سيعتمدها مكتب الدراسات لتحقيق أهداف النظام المعلوماتي الجهوي للبيئة والتنمية المستدامة يوم 25 يونيو 2019؛

\* المشاركة في الدورة الثالثة لتعزيز قدرات الفاعلين في أفق استراتيجية جهوية للتشغيل من طرف مكتب الدراسات CREADH أيام 9 و10 دجنبر 2019؛

\* حضور اللقاء التشاوري حول اعداد مخطط تدبير المدينة العتيقة لمراكش الذي نظمته ولاية مراكش اسفي بشراكة مع الهيئات المنتخبة والإدارات المعنية والفاعلين المحليين والمهنيين يوم 9 نونبر 2019؛

\* حضور احياء الذكرى الواحدة والعشرون لوفاة المغفور له جلالة الملك الحسن الثاني رحمه الله يوم 6 دجنبر 2019؛

\* حضور مراسيم حفل الإنصات للخطاب الملكي السامي بمناسبة عيد العرش المجيد بالقاعة الكبرى بمقر ولاية جهة مراكش اسفي؛

\* حضور مراسيم حفل الإنصات للخطاب الملكي السامي بمناسبة الاحتفال بالذكرى السادسة والستين لثورة الملك والشعب بالقاعة الكبرى بمقر ولاية جهة مراكش اسفي؛

\* في إطار التنسيق واعتماد منهجية العمل لتعبئة وتحسيس جميع الشركاء من اجل الانخراط في مرحلة تفعيل برنامج التنمية الجهوي، شاركت المديرية في لقاء تشاوري مع المصالح المعنية بالمشاريع المدرجة ببرنامج التنمية للجهة يوم الاثنين 30 شتنبر 2019 بمقر الولاية؛

\* حضور حفل التميز الجهوي الذي نظمه مجلس جهة مراكش اسفي بشراكة مع الأكاديمية الجهوية للتربية والتكوين يوم السبت 19 يوليوز 2019 بفضاء المركب الثقافي والإداري للأوقاف والشؤون الإسلامية باب اغلي.

كما زودت المديرية الجهوية للتخطيط لجهة مراكش - أسفي العديد من المصالح والمؤسسات الجهوية والجماعات الترابية بمجموعة من المعطيات الاحصائية والوثائق في اطار تعزيز اعداد تقاريرها ومنوغرافيتها وبرامجها التنموية والقطاعية.

## - برامج التعاون الدولي

في اطار برامج التعاون الدولي، نظمت المندوبية السامية للتخطيط (المديرية الجهوية للتخطيط لجهة مراكش) بتعاون مع ولاية جهة مراكش - أسفي ومجلس جهة مراكش - أسفي 3 ورشات جهوية تبعا لبرنامج التعاون بين المندوبية السامية للتخطيط وصندوق الأمم المتحدة للسكان، وذلك بمقر ولاية جهة مراكش - أسفي.

وتمحورت هذه الورشات حول:

الورشة الأولى : أهداف التنمية المستدامة من أجل الملاءمة والتفعيل (10 أبريل 2019)؛

الورشة الثانية : الشباب والعائد الديمغرافي (11 أبريل 2019)؛

الورشة الثالثة : الحاجيات من المعطيات لإعداد قاعدة معطيات جهوية (27 يونيو 2019).

## – التكوين

استعدادا لتفعيل التصميم المديرى للاتمركز الإدارى ودعمًا لتنفيذ الجهوية المتقدمة، نظمت مديريةى الموارد البشرية والشؤون العامة خلال سنة 2019 بمقر المديرية الجهوية للتخطيط بمراكش أربعة (04) تكوينات، موجهة لرؤساء المصالح الجهوية للموارد البشرية والشؤون العامة لجهات الدار البيضاء – سطات، وسوس – ماسة، بني ملال – خنيفرة، ومراكش – آسفي، وكلميم – واد نون، والعيون – الساقية الحمراء، والداخلة – وادي الذهب.

وهتمت هذه التكوينات :

- \* « *La Gestion de la commande publique : Passation de l'appel d'offre ouvert* » **29-30 Avril 2019 ;**
- \* « *Le Portail des ressources humaines AGIRH* » **09 Octobre 2019 ;**
- \* « *La Gestion de la commande publique : CCAG – T* » **14-15 Novembre 2019 ;**
- \* « *Le Droit d'accès à l'information* » **28-29 Novembre 2019.**

## المحور الرابع : التوثيق وتديبر المعلومات

### 1. استقبال الباحثين :

بلغ عدد المستفيدين من الخدمات التي تسهر على إنجازها مصلحة الإعلام والتوثيق خلال سنة 2019، 4383 باحثة وباحث، وللطلبة فيها حصة مهمة بعدد يصل إلى 3114 مستفيدة ومستفيد وهو ما يفوق النصف.

## عدد المستفيدين حسب الفئة والشهور من سنة 2019

| الشهور         | طالب        | مدرس       | إداري      | عمل حر     | المجموع     |
|----------------|-------------|------------|------------|------------|-------------|
| يناير          | 190         | 35         | 42         | 41         | 308         |
| فبراير         | 140         | 22         | 38         | 39         | 239         |
| مارس           | 180         | 9          | 26         | 32         | 247         |
| أبريل          | 183         | 37         | 38         | 43         | 301         |
| مايو           | 142         | 45         | 54         | 37         | 278         |
| يونيو          | 90          | 36         | 49         | 36         | 211         |
| يوليو          | 57          | 11         | 25         | 48         | 141         |
| غشت            | 12          | 0          | 8          | 13         | 33          |
| شتنبر          | 210         | 17         | 26         | 28         | 281         |
| أكتوبر         | 620         | 49         | 39         | 34         | 742         |
| نونبر          | 680         | 58         | 48         | 49         | 835         |
| دجنبر          | 610         | 60         | 59         | 38         | 767         |
| <b>المجموع</b> | <b>3114</b> | <b>379</b> | <b>452</b> | <b>438</b> | <b>4383</b> |

## 2. التوزيع:

التوزيع والنشر هو مآل كل معلومة أو وثيقة تم اقتناؤها ومعالجتها وتحليلها و/أو تحيينها.

برسم سنة 2019 قامت مصلحة التوثيق بتوزيع جميع الوثائق التي تم اعدادها بالمديرية الجهوية للتخطيط بمراكش على موقعها

الالكتروني.

ومصلحة التوثيق وتوزيع المعلومات تتبنى كل أنواع التوزيع التي من شأنها تسهيل الولوج إلى المعطيات الإحصائية والحصول عليها

من طرف جميع فئات المستعملين والمستفيدين من خدمات المصلحة؛ من إعارة وتصفح في عين المكان ونسخ على مختلف أوعية حفظ

المعلومات وإرسال عن طريق البريد الالكتروني وعلى صفحات الفايس بوك.

ولتوزيع أكثر فعالية وأسهل، تقوم المصلحة بالتوجيه نحو مختلف مواقع المندوبية السامية للتخطيط والتعريف بها وتقديم محتوياتها

ومهامها وكذا أهدافها والمتمثلة في المواقع التالية :

<http://www.hcp.ma/region-marrakech>

- ▶ [Initiative Tricontinentale Atlantique](#)
- ▶ [Portail du HCP](#)
- ▶ [Portail du CND](#)
- ▶ [INDH](#)

- ▶ [OMD ONU](#)
- ▶ [Kiosque Publications HCP](#)
- ▶ <http://cnd.hcp.ma/Maraacid-11-Portails-de-veille>
- ▶ <http://cnd.hcp.ma/docexpo2016/>
- ▶ <https://sites.google.com/a/hcp.ma/objectifs-de-developpement-durable>

كما تعمل على تحميل مقالات السيد المندوب السامي ونتائج الدراسات والبحوث ونشرات المركز الوطني للتوثيق وكذا صفحات مرصده، وتضعها رهن إشارة المستفيدين من خدمات المصلحة والى جانب المستثمرين المحليين منهم والأجانب، بواسطة مختلف وسائل التواصل الحديثة منها والتقليدية.

### 3. المقننات من الوثائق:

تبقى مواقع المندوبية السامية للتخطيط - بمختلف بواباتها ومواقعها ("نتائج البحوث" و"الإحصاء العام للسكان والسكنى" و"الدراسات" و"المنشورات"... الخ وموقع المبادرة الوطنية للتنمية البشرية وموقع أهداف الألفية ومواقع المركز الوطني للتوثيق بمرصده الاثني عشر وقواعد المعطيات التي يحتكم عليها والكشك...)، المصادر الأساسية والمعتمدة في إشباع فضول البحث الأكاديمي - الطلبة الجامعيين و تلاميذ الثانوي والأساتذة الجامعيين - على صعيد الجهة وكذا تساؤلات ودراسات المستثمرين ( دراسات ديمغرافية اقتصادية واجتماعية لمشاريعهم ) والموظفين العموميين (المنوغرافيات الجماعية والإقليمية) وموظفي القطاع الخاص (إحصائيات تم قطاعاتهم) - ، وذلك بتأطير البحوث، من طرف المصلحة، وتوجيهها وتأطيرها وتطعيم محتواها.

وفي إطار مهامها تقوم مصلحة التوثيق وتدير المعلومات أيضا بتأطير وتوجيه بعض القائمين على المكتبات والوحدات التوثيقية بالجهة في الإدارة العمومية وكذا الفاعلين من المجتمع المدني، حول بعض تقنيات معالجة الوثائق والترتيب والمكننة والحفظ بشكلها المنطقي والعلمي وحسب المعايير الدولية، مع مراعاة الخصوصية في أنواع الوثائق ومختلف المستهدفين والقائمين على الوحدة أنفسهم، وكذا ظروف العمل.

### 4. موقع المديرية الجهوية للتخطيط لجهة مراكش -اسفي بمراكش:

من أجل التواصل الفعال وتحسين الصورة وزيادة الإنتاجية وتحسين القدرة على العمل وتحديد اغناء وتزويد المستعملين الجهويين والمحليين بالمعطيات والمعلومات الأساسية، تم إعداد موقع للمديرية ابتداء من سنة 2015 ، تلته بعد ذلك تنشيط لموقع التواصل الإخباري والذي يهتم بمختلف أنشطة المديرية الجهوية المحلية والجهوية (اجتماعات/ تظاهرات/ ندوات/ مهام / أيام دراسية...)

كما تم إعداد تصور بتصميم البوابة يحاكي البوابة الالكترونية للقطاع بالاستعانة بأطر المجال من المركز الوطني للتوثيق، وذلك لخدمة أفضل لشركائها بشكل خاص من المصالح الخارجية والإدارات المحلية والجماعات الترابية ومستعملي المعطيات الإحصائية بشكل عام من باحثين وأساتذة وطلبة ومقاولين ومستثمرين محليين وأجانب، هذا فضلا عن مزايا أخرى للموقع تتمثل في:

- توسيع رقعة المستفيدين من خدمات المديرية الجهوية،
- دعم الرصيد الوثائقي للمديرية بالانفتاح على مواقع المصالح الخارجية ووضع روابطها،
- تسهيل الولوج للمعلومة وتحميلها،
- تمديد فترة الخدمة إلى 24 ساعة في اليوم وسبعة أيام على سبعة،
- التعريف بخدمات المديرية وخدمات المندوبية السامية للتخطيط ...
- التعريف بالمهام والاختصاصات ...
- <http://www.hcp.ma/region-marrakech> الموقع الرسمي للمديرية عنوان

## 5 - أنشطة التأطير المهني:

في إطار تتبع الطلبة المنتمين للمعهد الوطني الاحصاء والاقتصادي التطبيقي و مدرسة علوم المعلومات، اضافة الى بعض طلبة التعليم العالي الذين يتوافق تكوينهم مع مجموعة من العمليات التي تدخل في اختصاصات المندوبية السامية للتخطيط ومصالحها الجهوية، قامت المديرية باستقبال وتاثير مجموعة من الطلبة في مجموعة من التدريبات توجت بإعداد تقارير حول المهام المنوطة بهم.

## المحور الخامس : برنامج عمل 2020

يتمحور برنامج عمل المتوقع لسنة 2020 حول انجاز البحوث والعمليات التالية :

- البحث الوطني حول التشغيل؛
- البحث الوطني حول الظرفية لدى الأسر؛
- بحوث الانتاج والظرفية لدى المقاولات؛
- البحوث السنوية لدى المقاولات؛
- البحوث حول الأثمان؛
- البحوث حول الإنتاج الصناعي والظرفية لدى المقاولات؛
- إحصائيات رخص البناء؛
- النشرة الاحصائية الجهوية؛
- البحث الوطني حول مستوى معيشة الأسر 2019-2020؛
- البحث حول المؤسسات غير الهادفة للربح ISBL؛
- البحث الوطني حول الهجرة الدولية (المرحلة الثانية)؛
- اعداد المنوغرافية الجهوية لجهة مراكش آسفي.